



แผนพัฒนาท้องถิ่น
(พ.ศ.๒๕๖๖ – ๒๕๗๐)

เทศบาลตำบลใหม่
อำเภอโนนสูง จังหวัดนครราชสีมา



ประกาศเทศบาลตำบลใหม่
เรื่อง ใช้แผนพัฒนาท้องถิ่น (พ.ศ. ๒๕๖๖-๒๕๗๐)

ด้วย กระทรวงมหาดไทยได้แจ้งแนวทางการจัดทำแผนพัฒนาท้องถิ่น (พ.ศ.๒๕๖๖-๒๕๗๐) ตามหนังสือกระทรวงมหาดไทย ที่ มท ๐๘๑๐.๓/ว ๗๔๖๗ ลงวันที่ ๑๔ ธันวาคม ๒๕๖๓ ประกอบกับระเบียบกระทรวงมหาดไทยว่าด้วยการจัดทำแผนพัฒนาท้องถิ่นขององค์กรปกครองส่วนท้องถิ่น พ.ศ.๒๕๔๘ และที่แก้ไขเพิ่มเติม ข้อ ๑๘ กำหนดให้แผนพัฒนาท้องถิ่น กรณีเทศบาลให้จัดทำหรือทบทวนให้แล้วเสร็จภายในเดือนตุลาคมนั้น บัดนี้ เทศบาลตำบลใหม่ได้ดำเนินการจัดทำร่างแผนพัฒนาท้องถิ่น (พ.ศ.๒๕๖๖-๒๕๗๐) โดยคณะกรรมการสนับสนุนการจัดทำแผนพัฒนาเทศบาลตำบลใหม่ได้ประชุม ในวันที่ ๒๐ ตุลาคม ๒๕๖๔ แล้ว เพื่อให้สามารถบูรณาการแผนงาน/โครงการกิจกรรม และงบประมาณในพื้นที่ได้อย่างมีประสิทธิภาพและเกิดประโยชน์สูงสุดแก่ประชาชนโดยผ่านการพิจารณาจากคณะกรรมการพัฒนาเทศบาลตำบลใหม่ร่วมกับประชาคมท้องถิ่นระดับตำบลใหม่ และได้มีมติพิจารณาให้ความเห็นชอบแผนพัฒนาท้องถิ่น (พ.ศ.๒๕๖๖-๒๕๗๐) ของเทศบาลตำบลใหม่ในคราวประชุม ครั้งที่ ๑๒/๒๕๖๔ เมื่อวันที่ ๒๙ ตุลาคม พ.ศ.๒๕๖๔ ไปแล้วนั้น

อาศัยอำนาจตามความในข้อ ๕ แห่งระเบียบกระทรวงมหาดไทยว่าด้วยการจัดทำแผนพัฒนาขององค์กรปกครองส่วนท้องถิ่น พ.ศ. ๒๕๔๘ แก้ไขเพิ่มเติมถึง ฉบับที่ ๓ (พ.ศ.๒๕๖๑) และข้อ ๒๒ ประกอบกับหนังสือกระทรวงมหาดไทย ด่วนที่สุด ที่ มท ๐๘๑๐.๓/ว๓๘๖๗ ลงวันที่ ๖ กรกฎาคม ๒๕๖๔ เพื่อประโยชน์ของประชาชนการเพิ่มเติมแผนพัฒนาท้องถิ่นให้ผ่านเวทีการมีส่วนร่วมประชาคมท้องถิ่นระดับตำบล เมื่อแผนพัฒนาท้องถิ่นตามวรรคหนึ่งได้รับความเห็นชอบแล้วให้ส่งแผนพัฒนาท้องถิ่นดังกล่าวให้ผู้บริหารท้องถิ่นประกาศใช้ พร้อมทั้งปิดประกาศให้ประชาชนทราบโดยเปิดเผยไม่น้อยกว่าสามสิบวัน นับแต่วันที่ผู้บริหารท้องถิ่นประกาศใช้แผนพัฒนาท้องถิ่น นายกเทศมนตรีตำบลใหม่ จึงประกาศใช้แผนพัฒนาท้องถิ่น (พ.ศ.๒๕๖๖-๒๕๗๐) เพื่อใช้เป็นแนวทางในการพัฒนาเทศบาลตำบลใหม่ต่อไป

จึงประกาศให้ทราบโดยทั่วกัน

ประกาศ ณ วันที่ ๒๙ เดือน ตุลาคม พ.ศ. ๒๕๖๔

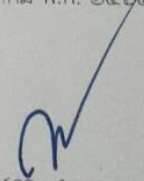
(นายกานต์นิธิ ชำนาญนาค)
นายกเทศมนตรีตำบลใหม่

คำนำ

ด้วยระเบียบกระทรวงมหาดไทย ว่าด้วยการจัดทำแผนพัฒนาขององค์กรปกครองส่วนท้องถิ่น (ฉบับที่ ๓) พ.ศ.๒๕๖๑ กำหนดว่า “แผนพัฒนาท้องถิ่น” หมายความว่า แผนพัฒนาท้องถิ่นขององค์กรปกครองส่วนท้องถิ่นที่กำหนด วิสัยทัศน์ประเด็นยุทธศาสตร์เป้าประสงค์ตัวชี้วัด ค่าเป้าหมาย และกลยุทธ์ โดยสอดคล้องกับแผนพัฒนาจังหวัด ยุทธศาสตร์การพัฒนาขององค์กรปกครองส่วนท้องถิ่นในเขต จังหวัด แผนพัฒนาอำเภอแผนพัฒนาตำบล แผนพัฒนาหมู่บ้านหรือแผนชุมชน อันมีลักษณะเป็น การกำหนดรายละเอียดแผนงานโครงการพัฒนาที่จัดทำขึ้นสำหรับปีงบประมาณแต่ละปีซึ่งมีความ ต่อเนื่องและเป็นแผนก้าวหน้าและให้หมายความรวมถึงการเพิ่มเติมหรือเปลี่ยนแปลงแผนพัฒนาท้องถิ่นซึ่งมีความต่อเนื่องและเป็นแผนก้าวหน้าและให้หมายความรวมถึงการเพิ่มเติมหรือเปลี่ยนแปลงแผนพัฒนาท้องถิ่น (พ.ศ.๒๕๖๖-๒๕๗๐)

เทศบาลตำบลใหม่ จึงได้จัดทำแผนพัฒนาท้องถิ่น (พ.ศ.๒๕๖๖-๒๕๗๐) ฉบับนี้ขึ้น ซึ่งถือปฏิบัติ ตามระเบียบกระทรวงมหาดไทย ว่าด้วยการจัดทำแผนพัฒนาขององค์กรปกครองส่วนท้องถิ่น พ.ศ. ๒๕๔๘ แก้ไขเพิ่มเติม (ฉบับที่ ๓) พ.ศ.๒๕๖๑ ข้อ ๒๒ โดยผ่านกระบวนการจัดทำประชาคมท้องถิ่นและขั้นตอนการจัดทำแผน โดยมีคณะกรรมการสนับสนุนการ จัดทำแผนพัฒนาเทศบาลตำบลใหม่และคณะกรรมการพัฒนาเทศบาลตำบลใหม่ พิจารณาและเห็นชอบร่างแผนพัฒนาท้องถิ่น (พ.ศ.๒๕๖๖-๒๕๗๐) ตลอดจนคณะผู้บริหารท้องถิ่นได้อนุมัติและประกาศใช้แผนพัฒนาท้องถิ่น (พ.ศ.๒๕๖๖-๒๕๗๐) เมื่อวันที่ ๒๙ เทศบาลตำบลใหม่ หวังเป็นอย่างยิ่งว่าแผนพัฒนาท้องถิ่น (พ.ศ.๒๕๖๖-๒๕๗๐) ฉบับนี้ จะได้ใช้เป็นแนวทางในการพัฒนา การปฏิบัติงาน และการแก้ไขปัญหาความเดือดร้อนของประชาชนในเขตพื้นที่เทศบาลตำบลใหม่ รวมทั้งเป็นกรอบในการจัดทำงบประมาณ รายจ่ายประจำปี งบประมาณรายจ่ายเพิ่มเติม และงบประมาณจากเงินสะสมโดยนำโครงการในแผนพัฒนาท้องถิ่น(พ.ศ.๒๕๖๖-๒๕๗๐) ไปจัดทำงบประมาณตามเทศบัญญัติงบประมาณรายจ่ายประจำปีที่กำหนดไว้ตรงตามเป้าหมายและตอบสนองความต้องการของประชาชนตำบลใหม่ได้อย่างมีประสิทธิภาพ ประสิทธิผล สืบต่อไป

คณะผู้จัดทำ

งานแผนและงบประมาณเทศบาลตำบลใหม่

สารบัญ

	หน้า
ส่วนที่ ๑ สภาพทั่วไปและข้อมูลพื้นฐาน	๑
๑. ด้านกายภาพ	๑
๒. ด้านการเมือง/การปกครอง	๒
๓. ประชากร	๓
๔. สภาพทางสังคม	๖
๕. ระบบบริการพื้นฐาน,ระบบเศรษฐกิจ	๗
๖. เศรษฐกิจพอเพียงท้องถิ่น(ด้านการเกษตรและแหล่งน้ำ)	๘
๗. ศาสนา ประเพณี และวัฒนธรรม	๙
๘.ทรัพยากรธรรมชาติ	๙
๙. อื่นๆ	๑๐-๑๓
ส่วนที่ ๒ ยุทธศาสตร์องค์การปกครองส่วนท้องถิ่น	๑๔
๑. ความสัมพันธ์ระหว่างแผนพัฒนาระดับมหภาค	๑๔-๑๙
๒. วิสัยทัศน์	๒๐
๓. ยุทธศาสตร์ชาติ	๒๑-๔๗
๔. แผนพัฒนาจังหวัด/ยุทธศาสตร์จังหวัด	๔๘-๔๙
๕. ยุทธศาสตร์ขององค์การปกครองส่วนท้องถิ่น	๕๐
๖. วิสัยทัศน์/ยุทธศาสตร์และแผนพัฒนาเทศบาลตำบลใหม่	๕๐-๕๓
๗. การวิเคราะห์เพื่อพัฒนาท้องถิ่น <u>SWOT Analysis</u>	๕๓-๕๖
๘. โครงสร้างเชื่อมโยงแผนยุทธศาสตร์ชาติและการพัฒนาเทศบาลตำบลใหม่	๕๗-๕๘
๙. ยุทธศาสตร์การพัฒนาเทศบาลตำบลใหม่	๕๙-๖๐
๑๐. จุดยืนทางยุทธศาสตร์ของเทศบาลตำบลใหม่	๖๑
๑๑. ตัวชี้วัดและเป้าประสงค์ตามยุทธศาสตร์และแผนงาน	๖๒-๖๙
ส่วนที่ ๓ การนำแผนพัฒนาท้องถิ่น (พ.ศ.๒๕๖๖-๒๕๗๐) ไปสู่การปฏิบัติ	๗๐
๑. ยุทธศาสตร์การพัฒนาด้านต่างๆ และแผนงานสำนัก/กอง	๗๐-๒๕๒
๒. บัญชีโครงการพัฒนาท้องถิ่น	๗๐-๒๕๒
๓. บัญชีครุภัณฑ์	๒๕๓-๒๖๓
ส่วนที่ ๔ การติดตามและประเมินผล	๒๖๔
๑. การติดตามและประเมินผลยุทธศาสตร์	๒๖๔
๒. การติดตามและประเมินผลโครงการด้วยระบบ e-plan (www.dalgo.th)	๒๖๕
๓. สรุปผลการพัฒนาท้องถิ่นในภาพรวม	๒๖๔
๔. ข้อเสนอแนะในการจัดทำแผนพัฒนาท้องถิ่นในอนาคต	๒๖๕
๕. แบบที่ ๑ ช่วยกำกับกับการจัดทำแผนยุทธศาสตร์ของ อปท.	๒๖๖
๖. แบบที่ ๓/๒ ประเมินความพึงพอใจต่อผลการดำเนินงานของ อปท.ในภาพรวม	๒๖๗
๗. แบบที่ ๓/๓ ประเมินความพึงพอใจต่อผลการดำเนินงานของ อปท.ในภาพรวม	๒๖๘-๒๗๑
ภาคผนวก	๒๗๒

บัญชีสรุปโครงการพัฒนา (แบบ ผ.๐๑)
แผนพัฒนาท้องถิ่น (พ.ศ.๒๕๖๖-๒๕๗๐)
เทศบาลตำบลใหม่

บัญชีสรุปโครงการพัฒนา
แผนพัฒนาท้องถิ่น (พ.ศ.๒๕๖๖-๒๕๗๐)
เทศบาลตำบลใหม่ อำเภอโนนสูง จังหวัดนครราชสีมา

ยุทธศาสตร์	ปี ๒๕๖๖		ปี ๒๕๖๗		ปี ๒๕๖๘		ปี ๒๕๖๙		ปี ๒๕๗๐	
	จำนวนโครงการ	งบประมาณ (บาท)	จำนวนโครงการ	งบประมาณ (บาท)	จำนวนโครงการ	งบประมาณ (บาท)	จำนวนโครงการ	งบประมาณ (บาท)	จำนวนโครงการ	งบประมาณ (บาท)
๑)ยุทธศาสตร์ด้านโครงสร้างพื้นฐาน										
๓.๑ แผนงานอุตสาหกรรมโยธา	๖๙	๗๗,๐๒๑,๙๐๐	๗๐	๘๑,๓๐๔,๔๐๐	๗๐	๘๕,๓๗๗,๒๐๐	๓๗	๕๕,๖๖๘,๐๐๐	๓๗	๖๒,๓๓๖,๒๐๐
รวม	๖๙	๗๗,๐๒๑,๙๐๐	๗๐	๘๑,๓๐๔,๔๐๐	๗๐	๘๕,๓๗๗,๒๐๐	๓๗	๕๕,๖๖๘,๐๐๐	๓๗	๖๒,๓๓๖,๒๐๐
๒) ยุทธศาสตร์ด้านการพัฒนาการเกษตร										
๓.๒ แผนงานการเกษตร	๕	๑๖๕,๐๐๐	๕	๑๖๕,๐๐๐	๕	๑๖๕,๐๐๐	๕	๑๖๕,๐๐๐	๕	๑๖๕,๐๐๐
รวม	๕	๑๖๕,๐๐๐	๕	๑๖๕,๐๐๐	๕	๑๖๕,๐๐๐	๕	๑๖๕,๐๐๐	๕	๑๖๕,๐๐๐
๓) ยุทธศาสตร์ด้านการพัฒนาสังคม										
๒.๕ แผนงานสร้างความเข้มแข็งของชุมชน	๒๒	๒๓,๑๓๒,๐๐๐	๒๒	๒๔,๗๘๒,๐๐๐	๒๒	๒๖,๔๓๒,๐๐๐	๒๒	๒๘,๐๘๒,๐๐๐	๒๒	๒๙,๗๓๒,๐๐๐
รวม	๒๒	๒๓,๑๓๒,๐๐๐	๒๒	๒๔,๗๘๒,๐๐๐	๒๒	๒๖,๔๓๒,๐๐๐	๒๒	๒๘,๐๘๒,๐๐๐	๒๒	๒๙,๗๓๒,๐๐๐
๔)ยุทธศาสตร์ด้านการพัฒนาสาธารณสุขและสิ่งแวดล้อม										
๒.๒ แผนงานสาธารณสุข	๑๕	๒,๐๕๙,๐๖๖	๑๕	๑,๒๕๙,๐๖๖	๑๕	๑,๒๕๙,๐๖๖	๑๕	๑,๒๕๙,๐๖๖	๑๕	๑,๒๕๙,๐๖๖
รวม	๑๕	๒,๐๕๙,๐๖๖	๑๕	๑,๒๕๙,๐๖๖	๑๕	๑,๒๕๙,๐๖๖	๑๕	๑,๒๕๙,๐๖๖	๑๕	๑,๒๕๙,๐๖๖
๕) ยุทธศาสตร์ด้านการพัฒนาการศึกษา การท่องเที่ยว ศาสนา วัฒนธรรม ประเพณีและกีฬา										
๒.๑ แผนงานการศึกษา	๓๐	๑๐,๗๕๖,๔๖๙	๓๑	๑๐,๒๗๖,๔๖๙	๓๐	๑๐,๑๗๖,๔๖๙	๒๙	๙,๙๗๖,๔๖๙	๒๙	๙,๙๗๖,๔๖๙
๒.๖แผนงานศาสนาวัฒนธรรมและนันทนาการ	๑๓	๑,๐๙๖,๐๐๐	๑๓	๑,๐๙๖,๐๐๐	๑๓	๑,๐๙๖,๐๐๐	๑๓	๑,๐๙๖,๐๐๐	๑๓	๑,๐๙๖,๐๐๐
รวม	๔๓	๑๑,๘๕๒,๔๖๙	๔๔	๑๑,๓๗๒,๔๖๙	๔๓	๑๑,๒๗๒,๔๖๙	๔๒	๑๑,๐๗๒,๔๖๙	๔๒	๑๑,๐๗๒,๔๖๙
๖) ยุทธศาสตร์ด้านการบริหารจัดการบ้านเมืองที่ดี										
๑.๑ แผนงานบริหารงานทั่วไป	๓๖	๔,๕๓๐,๐๐๐	๓๖	๔,๕๓๐,๐๐๐	๓๖	๔,๕๓๐,๐๐๐	๓๖	๔,๕๓๐,๐๐๐	๓๖	๔,๕๓๐,๐๐๐
๒.๑ แผนงานรักษาความสงบภายใน	๑๕	๒,๑๒๐,๐๐๐	๑๕	๒,๑๒๐,๐๐๐	๑๗	๒,๒๒๐,๐๐๐	๑๗	๒,๒๒๐,๐๐๐	๑๗	๒,๒๒๐,๐๐๐
รวม		๖,๖๕๐,๐๐๐	๕๑	๖,๖๕๐,๐๐๐	๕๓	๖,๗๕๐,๐๐๐	๕๓	๖,๗๕๐,๐๐๐	๕๓	๖,๗๕๐,๐๐๐
รวมทั้งสิ้น	๒๐๕	๑๒๐,๘๘๐,๔๓๕	๒๐๗	๑๒๕,๕๓๒,๙๓๕	๒๐๘	๑๓๑,๒๕๕,๗๓๕	๑๗๔	๑๐๑,๙๙๖,๕๓๕	๑๗๔	๑๑๑,๓๑๔,๗๓๕

บัญชีสรุปโครงการพัฒนา
แผนพัฒนาท้องถิ่น (พ.ศ.๒๕๖๖-๒๕๗๐)

ที่นำมาจากแผนชุมชน/แผนหมู่บ้าน เทศบาลตำบลใหม่ อำเภอโนนสูง จังหวัดนครราชสีมา

แบบ ผ .๐๑/๑

ยุทธศาสตร์	ปี ๒๕๖๖		ปี ๒๕๖๗		ปี ๒๕๖๘		ปี ๒๕๖๙		ปี ๒๕๗๐	
	จำนวนโครงการ	งบประมาณ (บาท)	จำนวนโครงการ	งบประมาณ (บาท)	จำนวนโครงการ	งบประมาณ (บาท)	จำนวนโครงการ	งบประมาณ (บาท)	จำนวนโครงการ	งบประมาณ (บาท)
๑)ยุทธศาสตร์ด้านโครงสร้างพื้นฐาน										
๓.๑ แผนงานอุตสาหกรรมโยธา	๖๙	๗๗,๐๒๑,๙๐๐	๗๐	๘๑,๓๐๔,๔๐๐	๗๐	๘๕,๓๗๗,๒๐๐	๓๗	๕๕,๖๖๘,๐๐๐	๓๗	๖๒,๓๓๖,๒๐๐
รวม	๖๙	๗๗,๐๒๑,๙๐๐	๗๐	๘๑,๓๐๔,๔๐๐	๗๐	๘๕,๓๗๗,๒๐๐	๓๗	๕๕,๖๖๘,๐๐๐	๓๗	๖๒,๓๓๖,๒๐๐
๒) ยุทธศาสตร์ด้านการพัฒนาการเกษตร										
๓.๒ แผนงานการเกษตร	๕	๑๖๕,๐๐๐	๕	๑๖๕,๐๐๐	๕	๑๖๕,๐๐๐	๕	๑๖๕,๐๐๐	๕	๑๖๕,๐๐๐
รวม	๕	๑๖๕,๐๐๐	๕	๑๖๕,๐๐๐	๕	๑๖๕,๐๐๐	๕	๑๖๕,๐๐๐	๕	๑๖๕,๐๐๐
๓) ยุทธศาสตร์ด้านการพัฒนาสังคม										
๒.๕ แผนงานสร้างความเข้มแข็งของชุมชน	๒๒	๒๓,๑๓๒,๐๐๐	๒๒	๒๔,๗๘๒,๐๐๐	๒๒	๒๖,๔๓๒,๐๐๐	๒๒	๒๘,๐๘๒,๐๐๐	๒๒	๒๙,๗๓๒,๐๐๐
รวม	๒๒	๒๓,๑๓๒,๐๐๐	๒๒	๒๔,๗๘๒,๐๐๐	๒๒	๒๖,๔๓๒,๐๐๐	๒๒	๒๘,๐๘๒,๐๐๐	๒๒	๒๙,๗๓๒,๐๐๐
๔)ยุทธศาสตร์ด้านการพัฒนาสาธารณสุขและสิ่งแวดล้อม										
๒.๒ แผนงานสาธารณสุข	๑๕	๒,๐๕๙,๐๖๖	๑๕	๑,๒๕๙,๐๖๖	๑๕	๑,๒๕๙,๐๖๖	๑๕	๑,๒๕๙,๐๖๖	๑๕	๑,๒๕๙,๐๖๖
รวม	๑๕	๒,๐๕๙,๐๖๖	๑๕	๑,๒๕๙,๐๖๖	๑๕	๑,๒๕๙,๐๖๖	๑๕	๑,๒๕๙,๐๖๖	๑๕	๑,๒๕๙,๐๖๖
๕) ยุทธศาสตร์ด้านการพัฒนาการศึกษา การท่องเที่ยว ศาสนา วัฒนธรรม ประเพณีและกีฬา										
๒.๑ แผนงานการศึกษา	๓๐	๑๐,๗๕๖,๔๖๙	๓๑	๑๐,๒๗๖,๔๖๙	๓๐	๑๐,๑๗๖,๔๖๙	๒๙	๙,๙๗๖,๔๖๙	๒๙	๙,๙๗๖,๔๖๙
๒.๖แผนงานศาสนาวัฒนธรรมและนันทนาการ	๑๓	๑,๐๙๖,๐๐๐	๑๓	๑,๐๙๖,๐๐๐	๑๓	๑,๐๙๖,๐๐๐	๑๓	๑,๐๙๖,๐๐๐	๑๓	๑,๐๙๖,๐๐๐
รวม	๔๓	๑๑,๘๕๒,๔๖๙	๔๔	๑๑,๓๗๒,๔๖๙	๔๓	๑๑,๒๗๒,๔๖๙	๔๒	๑๑,๐๗๒,๔๖๙	๔๒	๑๑,๐๗๒,๔๖๙
๖) ยุทธศาสตร์ด้านการบริหารจัดการบ้านเมืองที่ดี										
๑.๑ แผนงานบริหารงานทั่วไป	๓๖	๔,๕๓๐,๐๐๐	๓๖	๔,๕๓๐,๐๐๐	๓๖	๔,๕๓๐,๐๐๐	๓๖	๔,๕๓๐,๐๐๐	๓๖	๔,๕๓๐,๐๐๐
๒.๑ แผนงานรักษาความสงบภายใน	๑๕	๒,๑๒๐,๐๐๐	๑๕	๒,๑๒๐,๐๐๐	๑๗	๒,๒๒๐,๐๐๐	๑๗	๒,๒๒๐,๐๐๐	๑๗	๒,๒๒๐,๐๐๐
รวม		๖,๖๕๐,๐๐๐	๕๑	๖,๖๕๐,๐๐๐	๕๓	๖,๗๕๐,๐๐๐	๕๓	๖,๗๕๐,๐๐๐	๕๓	๖,๗๕๐,๐๐๐
รวมทั้งสิ้น	๒๐๕	๑๒๐,๘๘๐,๔๓๕	๒๐๗	๑๒๕,๕๓๒,๙๓๕	๒๐๘	๑๓๑,๒๕๕,๗๓๕	๑๗๔	๑๐๑,๙๙๖,๕๓๕	๑๗๔	๑๑๑,๓๑๔,๗๓๕

ส่วนที่ ๑

ส่วนที่ ๑

สภาพทั่วไปและข้อมูลพื้นฐาน

๑. ด้านกายภาพ

๑.๑ ที่ตั้งของหมู่บ้านหรือชุมชนหรือตำบล

ตำบลใหม่ เป็นตำบลหนึ่งในจำนวน ๑๖ ตำบล ของอำเภอโนนสูง จังหวัดนครราชสีมา มีระยะห่าง จากตัวอำเภอประมาณ ๓ กิโลเมตร มีอาณาเขตติดต่อดังนี้

ตำบลใหม่ เป็นตำบลหนึ่งในจำนวน ๑๖ ตำบล ของอำเภอโนนสูง จังหวัดนครราชสีมา มีระยะห่าง จากตัวอำเภอประมาณ ๓ กิโลเมตร มีอาณาเขตติดต่อดังนี้

- ทิศเหนือ : ติดต่อกับตำบลโนนสูง อำเภอโนนสูง จังหวัดนครราชสีมา
- ทิศใต้ : ติดต่อกับตำบลโดนด อำเภอโนนสูง จังหวัดนครราชสีมา
- ทิศตะวันออก : ติดต่อกับตำบลบึง อำเภอโนนสูง จังหวัดนครราชสีมา
- ทิศตะวันตก : ติดต่อกับตำบลด่านคล้า อำเภอโนนสูง จังหวัดนครราชสีมาแผนที่ตำบลใหม่



๒. ประวัติความเป็นมาของตำบล

เทศบาลตำบลใหม่ ได้ยกฐานะจากองค์การบริหารส่วนตำบลใหม่ เป็นเทศบาลตำบลใหม่ โดยอาศัยอำนาจตามความในมาตรา ๔๒ แห่งพระราชบัญญัติสภาตำบลและองค์การบริหารส่วนตำบล พ.ศ. ๒๕๓๗ ตามประกาศกระทรวงมหาดไทย เมื่อวันที่ ๑๘ กรกฎาคม ๒๕๕๑ ตั้งอยู่เลขที่ ๑๒๙ หมู่ที่ ๑ ตำบลใหม่ อำเภอโนนสูง จังหวัดนครราชสีมา ตำบลใหม่มี ๑๖ หมู่บ้าน ๑๘ ชุมชน อยู่ห่างทิศเหนือของอำเภอโนนสูง **เหนือที่** ตำบลใหม่ มีเนื้อที่ประมาณ ๖๖.๖๔ ตารางกิโลเมตร (หรือประมาณ ๔๑,๓๓๗.๕ ไร่)

๑.๒ ลักษณะภูมิประเทศ

สภาพพื้นที่ราบสูง ส่วนใหญ่เป็นพื้นที่ทำการเกษตรกรรม ทำนา ปลูกข้าว ทำไร่มันสำปะหลัง

๑.๓ ลักษณะภูมิอากาศ

มีภูมิอากาศคล้ายคลึงกับจังหวัดใกล้เคียงในภาค ตะวันออกเฉียงเหนือ มีฝนตกในบาง

ฤดูกาล และในฤดูฝนมักจะมีฝนทิ้ง ช่วงทำให้การทำงานไม่ได้ผล เท่าที่ควร ห้วงระยะเวลาที่ฝนตกระหว่างเดือน พฤษภาคมถึงเดือนกันยายน และห้วงระยะเวลาที่ฝนทิ้งช่วงระหว่างเดือนมกราคม เดือนเมษายน เดือน กรกฎาคม และเดือนตุลาคมถึงเดือนธันวาคม

๑.๔ ลักษณะของดิน

สภาพดิน มีลักษณะเป็นดินร่วนปนทราย และมีเกลือสินเธาว์ปะปนอยู่ทั่วไป โดยเฉพาะ บริเวณตำบลใหม่

๑.๕ ลักษณะของแหล่งน้ำ

แหล่งน้ำธรรมชาติ

- ลำน้ำ, ลำห้วย ๒ สาย ได้แก่ ลำเชียงไกร และลำคัง
- บึง หนองน้ำธรรมชาติอื่น ๆ ๗ แห่ง ได้แก่ บึงกลอ บึงลำละเลิง บึงด่านระกา

หนองหมัน หนองกระทุ่ม หนองตาหึ่ง และหนองจำปา

แหล่งน้ำที่สร้างขึ้น

- ฝาย ๑ แห่ง
- อื่นๆ (ระบุด) สระน้ำ ๒๘ แห่ง

๑.๓ ลักษณะของไม้และป่าไม้

ตำบลใหม่ ไม่มีพื้นที่ป่าไม้ขนาดใหญ่ แต่ว่ามีพื้นที่ป่าอนุรักษ์ ระดับชุมชนกระจายอยู่ใน พื้นที่แต่ที่พื้นที่ไม่กว้างมากนัก เป็นการดูแลรักษาไว้เพื่อประโยชน์เป็นแหล่ง อาหารตามธรรมชาติ

๒ ด้านการเมือง/การปกครอง

๒.๓เขตการปกครอง

มีประชากร ๓,๑๓๕ คน ครัวเรือน แบ่งการ ปกครองออกเป็น ๑๖ หมู่บ้าน ๑๘ ชุมชน

ดังนี้ หมู่ที่/ชื่อบ้าน

หมู่ที่ ๑ บ้านหัวถนน	หมู่ที่ ๙ บ้านถนนถั่ว
หมู่ที่ ๒ บ้านสี่เหลี่ยม	หมู่ที่ ๑๐ บ้านถนนถั่ว
หมู่ที่ ๓ บ้านหนองโสน	หมู่ที่ ๑๑ บ้านเกรา
หมู่ที่ ๔ บ้านเพชราม	หมู่ที่ ๑๒ บ้านใหม่
หมู่ที่ ๕ บ้านดอนม่วง	หมู่ที่ ๑๓ บ้านดอนมัน
หมู่ที่ ๖ บ้านจันดุม	หมู่ที่ ๑๔ บ้านหนองโสนพัฒนา
หมู่ที่ ๗ บ้านท่าระแวก	หมู่ที่ ๑๕ บ้านใหม่ดอนเปล้า
หมู่ที่ ๘ บ้านใหม่กลอ	หมู่ที่ ๑๖ บ้านเกราพัฒนา

ชุมชน/ชื่อชุมชน จำนวนชุมชน ๑๘ ชุมชน

๑. ชุมชนหัวถนน	๑๐. ชุมชนถนนถั่ว หมู่ ๙
๒. ชุมชนสี่เหลี่ยม	๑๑. ชุมชนถนนถั่ว หมู่ ๑๐
๓. ชุมชนหนองหญ้าขาว	๑๒. ชุมชนบ้านเกรา
๔. ชุมชนหนองโสน	๑๓. ชุมชนบ้านใหม่
๕. ชุมชนเพชราม	๑๔. ชุมชนดอนมัน
๖. ชุมชนดอนม่วง	๑๕. ชุมชนหนองโสนพัฒนา
๗. ชุมชนจันดุม	๑๖. ชุมชนช้อยงาม
๘. ชุมชนท่าระแวก	๑๗. ชุมชนใหม่ดอนเปล้า
๙. ชุมชนใหม่กลอ	๑๘. ชุมชนเกราพัฒนา

๒.๔ การเลือกตั้ง

ผู้มีสิทธิเลือกตั้ง ทั้งหมดจำนวน ๙,๖๐๓ คน

มีผู้มาใช้สิทธิเลือกตั้งลงคะแนนเสียงประชามติ ของตำบลใหม่ครั้งล่าสุดเมื่อวันที่ ๓๐ สิงหาคม เมื่อปี พ.ศ.

๒๕๖๔ แยกเป็นชาย จำนวน ๖,๓๔๒ คน หญิง จำนวน ๖,๔๔๗ รวม ๑๒,๗๘๙ คน

๓ ประชากร

๓.๓ ข้อมูลเกี่ยวกับจำนวนประชากร

ประชากรทั้งสิ้น จำนวน ๑๒,๗๘๙ คน แยกเป็นชาย ๖,๓๔๒ คน หญิง ๖,๔๔๗ คน มี

จำนวนครัวเรือนทั้งสิ้น ๓,๕๑๗ ครัวเรือนแยกออกเป็นรายหมู่บ้านได้ดังนี้ (ข้อมูลเดือน ๓๐ สิงหาคม ๒๕๖๔)

หมู่บ้าน	ชาย	หญิง	รวม	ครัวเรือน
บ้านหัวถนน หมู่ที่ ๑	๓๒๙	๓๖๑	๖๙๐	๒๐๕
บ้านสี่เหลี่ยม หมู่ที่ ๒	๕๒๖	๕๖๓	๑,๑๑๔	๔๐๕
บ้านหนองโสน หมู่ที่ ๓	๓๑๗	๓๓๒	๖๔๙	๑๖๘
บ้านเพชราม หมู่ที่ ๔	๓๑๙	๓๕๓	๖๗๒	๑๙๕
บ้านดอนม่วง หมู่ที่ ๕	๓๙๕	๔๑๓	๘๐๘	๒๑๐
บ้านจันดุม หมู่ที่ ๖	๕๒๙	๕๔๐	๑๐๖๙	๒๗๘
บ้านท่าระแวก หมู่ที่ ๗	๔๙๓	๔๙๐	๙๘๓	๒๓๓
บ้านใหม่กล่อ หมู่ที่ ๘	๓๖๑	๓๕๔	๗๑๕	๒๐๒
บ้านถนนถั่ว หมู่ที่ ๙	๔๘๗	๔๓๓	๙๒๐	๒๕๘
บ้านถนนถั่ว หมู่ที่ ๑๐	๕๐๐	๕๑๑	๑๐๑๑	๒๙๕
บ้านเกรา หมู่ที่ ๑๑	๔๖๖	๔๒๐	๘๘๖	๒๒๒
บ้านใหม่ หมู่ที่ ๑๒	๕๑๖	๕๔๗	๑๐๖๓	๒๙๕
บ้านดอนมัน หมู่ที่ ๑๓	๓๒๕	๓๔๙	๖๗๔	๑๖๘
บ้านหนองโสนพัฒนา หมู่ที่ ๑๔	๒๘๔	๒๘๖	๕๗๐	๑๔๐
บ้านใหม่ดอนเปล้า หมู่ที่ ๑๕	๒๕๔	๒๖๖	๕๒๐	๑๑๒
บ้านเกราพัฒนา หมู่ที่ ๑๖	๒๒๑	๒๒๐	๔๔๑	๑๒๑
บ้านช่อยางาม	๓๕	๓๘	๗๓	๒๑

๓.๔ ช่วงอายุและจำนวนประชากร

เพศชาย		เพศหญิง		รวม
อายุ (ปี)	จำนวน (คน)	อายุ (ปี)	จำนวน (คน)	
น้อยกว่า ๑ ปี	๖๗	น้อยกว่า ๑ ปี	๖๒	๑๒๙
๑	๗๕	๑	๕๕	๑๓๐
๒	๗๓	๒	๗๙	๑๕๒
๓	๖๙	๓	๘๒	๑๕๑
๔	๑๑๑	๔	๖๙	๑๘๐
๕	๖๙	๕	๗๖	๑๔๕
๖	๖๙	๖	๖๙	๑๓๘
๗	๙๕	๗	๘๙	๑๘๔
๘	๘๙	๘	๖๒	๑๕๑
๙	๙๑	๙	๘๕	๑๗๖
๑๐	๗๙	๑๐	๗๙	๑๕๘
๑๑	๑๐๑	๑๑	๘๘	๑๘๙
๑๒	๘๕	๑๒	๘๖	๑๗๑
๑๓	๗๒	๑๓	๘๒	๑๕๔
๑๔	๘๖	๑๔	๗๑	๑๕๗
๑๕	๘๙	๑๕	๑๐๕	๑๙๔
๑๖	๘๖	๑๖	๘๒	๑๖๘
๑๗	๘๘	๑๗	๗๑	๑๕๙
๑๘	๙๖	๑๘	๗๓	๑๖๙
๑๙	๙๗	๑๙	๙๔	๑๙๑
๒๐	๑๐๓	๒๐	๑๐๓	๒๐๖
๒๑	๙๖	๒๑	๙๕	๑๙๑
๒๒	๘๓	๒๒	๑๐๒	๑๘๕
๒๓	๙๔	๒๓	๙๑	๑๘๕
๒๔	๙๓	๒๔	๗๖	๑๖๙
๒๕	๙๒	๒๕	๙๔	๑๘๖
๒๖	๑๐๕	๒๖	๘๐	๑๘๕
๒๗	๗๙	๒๗	๗๔	๑๕๓
๒๘	๙๗	๒๘	๗๒	๑๖๙
๒๙	๙๓	๒๙	๘๙	๑๘๒
๓๐	๑๐๑	๓๐	๙๑	๑๙๒
๓๑	๑๑๔	๓๑	๙๘	๒๑๒
๓๒	๙๓	๓๒	๘๗	๑๘๐
๓๓	๙๑	๓๓	๗๕	๑๖๖

(ต่อ)

เพศชาย		เพศหญิง		รวม
อายุ (ปี)	จำนวน (คน)	อายุ (ปี)	จำนวน (คน)	
๓๔	๑๐๒	๓๔	๑๑๑	๒๑๓
๓๕	๑๐๖	๓๕	๑๐๙	๒๑๕
๓๖	๑๐๖	๓๖	๑๐๐	๒๐๖
๓๗	๑๐๕	๓๗	๑๐๙	๒๑๔
๓๘	๑๐๔	๓๘	๙๔	๑๙๘
๓๙	๑๐๙	๓๘	๑๒๔	๒๓๓
๔๐	๑๑๒	๔๐	๑๒๒	๒๓๔
๔๑	๑๑๗	๔๑	๑๑๒	๒๒๙
๔๒	๑๐๑	๔๒	๑๑๔	๒๑๕
๔๓	๑๐๔	๔๓	๑๐๖	๒๑๐
๔๔	๑๑๐	๔๔	๑๑๗	๒๒๗
๔๕	๑๑๘	๔๕	๑๐๐	๒๑๘
๔๖	๘๖	๔๖	๙๗	๑๘๓
๔๗	๑๐๑	๔๗	๑๑๔	๒๑๕
๔๘	๑๐๘	๔๘	๑๐๒	๒๑๐
๔๙	๘๖	๔๙	๗๑	๑๕๗
๕๐	๑๑๐	๕๐	๑๐๐	๒๑๐
๕๑	๘๔	๕๑	๘๗	๑๗๑
๕๒	๘๗	๕๒	๙๐	๑๗๗
๕๓	๗๔	๕๓	๗๐	๑๔๔
๕๔	๖๕	๕๔	๙๑	๑๕๖
๕๕	๕๖	๕๕	๗๘	๑๓๔
๕๖	๖๖	๕๖	๘๙	๑๕๕
๕๗	๔๗	๕๗	๕๘	๑๐๕
๕๘	๗๘	๕๘	๖๓	๑๔๑
๕๙	๕๘	๕๙	๗๓	๑๓๑
๖๐	๖๑	๖๐	๖๐	๑๒๑
๖๑	๕๕	๖๑	๕๓	๑๐๘
๖๒	๔๒	๖๒	๖๕	๑๐๗
๖๓	๕๐	๖๓	๖๘	๑๑๘
๖๔	๓๔	๖๔	๔๖	๘๐
๖๕	๓๘	๖๕	๕๑	๘๙
๖๖	๔๘	๖๖	๕๓	๑๐๑
๖๗	๔๙	๖๗	๕๗	๑๐๖
๖๘	๒๙	๖๘	๓๔	๖๓
๖๙	๓๔	๖๙	๕๑	๘๕
๗๐	๓๓	๗๐	๓๕	๖๘
๗๑	๓๐	๗๑	๓๒	๖๒

๔ สภาพทางสังคม

๔.๑ การศึกษา

เทศบาลตำบลใหม่ ได้ดำเนินการจัดการเรียนการสอนเด็กก่อนวัยเรียน อนุบาล ๒ ขวบครึ่ง จำนวน ๒ ศูนย์ ๑. ศูนย์พัฒนาเด็กเทศบาลตำบลใหม่ มีบุคลากรครูผู้ดูแลเด็กอนุบาล จำนวน ๔ คน ๒. ศูนย์พัฒนาเด็กเล็กบ้านเกรา มีบุคลากรครูผู้ดูแลเด็กอนุบาล จำนวน ๓ คน

ศูนย์พัฒนาเด็กเล็ก ๒ แห่ง มีจำนวนเด็กเล็กดังตารางต่อไปนี้

ปี	ชาย	หญิง	รวม
๒๕๕๖	๓๖	๗๐	๑๐๕
๒๕๖๗	๕๙	๗๑	๑๓๐
๒๕๖๘	๗๓	๗๐	๑๔๓
๒๕๕๙	๗๔	๘๒	๑๕๖
๒๕๖๐	๕๒	๕๔	๑๐๗
๒๕๖๑	๔๗	๕๖	๑๐๓
๒๕๖๒	๖๘	๕๓	๑๒๑
๒๕๖๓	๗๑	๕๒	๑๒๓
๒๕๖๔	๗๐	๖๐	๑๓๐

โรงเรียนประถมศึกษา ๖ แห่ง โรงเรียนมัธยมศึกษา - แห่ง มีจำนวนนักเรียนดังนี้

ชั้น	โรงเรียน ดอนม่วง	โรงเรียน บ้านใหม่ คุรุราษฎร์ พัฒนา	โรงเรียน ถนนถั่ว กองทัพบก ประชาสามัคคี	โรงเรียน โพธารา พิทยาคม	โรงเรียนบ้าน หนองจำปา	โรงเรียน กันเกรา พิทยาคม
อนุบาล	๒๔	๓๓	๓๗	๓๙	๑๔	๓๑
ป.๑	๑๙	๑๖	๒๒	๑๒	๓	๒๓
ป.๒	๑๒	๗	๒๔	๒๐	๑๐	๒๑
ป.๓	๑๐	๑๑	๒๘	๑๑	๗	๒๓
ป.๔	๑๒	๑๒	๑๘	๑๖	๖	๒๔
ป.๕	๑๔	๑๓	๑๗	๒๒	๔	๒๑
ป.๖	๑๐	๑๘	๓๕	๒๑	๑๘	๑๓
ม.๑	-	๑๓	-	๑๔	-	๑๘
ม.๒	-	๑๙	-	๑๘	-	๑๙
ม.๓	-	๑๗	-	๑๗	-	๒๖
รวม	๙๘	๑๕๙	๑๘๑	๔๙	๖๒	๒๐๙

๔.๒ สาธารณสุข

ในเขตพื้นที่ตำบลใหม่

โรงพยาบาลส่งเสริมสุขภาพตำบลบ้านใหม่ จำนวน ๑ แห่ง

- อัตราการมีและใช้ส้วมราดน้ำ ร้อยละ ๑๐๐ %

๔.๓ อาชญากรรม

- ไม่มี -

๔.๔ ยาเสพติด

เทศบาลตำบลใหม่ ได้มีโครงการบำบัดฟื้นฟูอบรบอาชีพ ให้กับผู้ติดยาเสพติด โดยเรียงลำดับ ดังนี้

ปี ๒๕๖๑	จำนวน	๕	คน
ปี ๒๕๖๒	จำนวน	๕	คน
ปี ๒๕๖๓	จำนวน	๖	คน
ปี ๒๕๖๔	จำนวน	๒	คน

๔.๕ การสังคมสงเคราะห์

เทศบาลตำบลใหม่ ได้ให้ กองสวัสดิการสังคม ฯ ประสานงานผ่าน หน่วยงานต่าง ๆ เพื่อขอรับ

๑. รถเข็น ,รถโยกสามล้อ ให้กับผู้พิการ
๒. ขอรับเงินสงเคราะห์ผู้ติดเชื่อ ผู้ด้อยโอกาส

๕.ระบบบริการพื้นฐาน

๕.๑ การคมนาคมขนส่ง การคมนาคมติดต่อของตำบลใหม่มีเส้นทางคมนาคมที่สำคัญคือ

๑. การคมนาคมติดต่อระหว่างตำบลกับอำเภอโนนสูง อาศัยทางหลวงจังหวัดหมายเลข ๒๐๖๗ (สายมิตรภาพ – โนนสูง) ซึ่งผ่านหมู่ที่ ๑, ๒ และหมู่ที่ ๑๒ เส้นทางสายนี้ใช้ในการติดต่อกับอำเภอโนนสูงและจังหวัดนครราชสีมา

๒. การคมนาคมติดต่อระหว่างแต่ละหมู่บ้านภายในตำบลใหม่ โครงข่ายถนนภายในตำบลมีความต่อเนื่องกันพอสมควร สภาพถนนในปัจจุบันมีถนนลาดยางสายบ้านบึง – บ้านจันดุม หมู่ที่ ๖ – บ้านหนองโสน หมู่ที่ ๓, สายทางเชื่อมถนนมิตรภาพหนองคาย – บ้านเกรา หมู่ที่ ๑๑ – บ้านถนนถั่ว หมู่ที่ ๑๐, และมีการดำเนินการก่อสร้างถนนคอนกรีตเสริมเหล็ก โดยใช้งบประมาณในการพัฒนาตำบลของเทศบาลตำบลใหม่ ในบางหมู่บ้าน แต่ถนนโดยทั่วไปเป็นถนนหินคลุก และถนนลูกรัง ใช้การได้ดีในช่วงฤดูแล้ง แต่ในช่วงฤดูฝนเส้นทางคมนาคมบางสายไม่สามารถใช้สัญจรไปมาได้

๕.๒ การไฟฟ้า

เขตตำบลใหม่มีไฟฟ้าใช้ทั้งหมด ๑๖ หมู่บ้าน ๑๘ ชุมชน แต่ไฟฟ้ายังไม่ครอบคลุมทุกครัวเรือน ถนนหลายสายยังไม่มีไฟสาธารณะ

๕.๓ การประปา

ในเขตตำบลใหม่ มีประปาที่ใช้อยู่ในเขตตำบลใหม่ มีอยู่ด้วยกัน ๒ ประเภท คือ

- ๑.ประปาหมู่บ้าน
- ๒.การประปาส่วนภูมิภาค

๕.๔ โทรศัพท์

ในเขตตำบลใหม่ ไม่มีตู้โทรศัพท์สาธารณะ

๕.๕ ไปรษณีย์หรือการสื่อสารหรือการขนส่ง และวัสดุ ครุภัณฑ์

เขตตำบลใหม่ ในการติดต่อสื่อสารหรือ ไปรษณีย์ หรือการขนส่ง และวัสดุ ครุภัณฑ์ ยังต่อใช้บริการของที่ทำกาไปรษณีย์ สาขาโนนสูง ซึ่งตั้งอยู่ที่ ๑๔๔ ถนนสำราญราษฎร์ ตำบลโนนสูง อำเภอโนนสูง จังหวัดนครราชสีมา ๓๐๑๖๐

๕ ระบบเศรษฐกิจ

๕.๓การเกษตร

เขตตำบลใหม่ ประชาชนส่วนใหญ่ ทำการเกษตร ได้แก่ การทำนา ทำสวน ทำไร่ เลี้ยงสัตว์ และแปรรูปผลผลิตทางการเกษตร รับจ้างทั่วไป รับราชการ ค้าขาย ประกอบกิจการธุรกิจและบริการ และยังประกอบอาชีพเกษตรกรรม โดยการปลูกพืชเศรษฐกิจเป็นหลัก ได้แก่ มันสำปะหลัง ข้าว

๕.๔ กระปรอม

เขตตำบลใหม่ ไม่ได้มีการทำประมง

๕.๕ การปลูกล้วย

ตำบลใหม่ ประชาชนจะทำการเลี้ยงสัตว์ นอกเหนือจากการทำเกษตรกรรม ปลูกข้าว ทำสวน ส่วนมากจะเลี้ยง วัว เป็นส่วนมาก

๕.๖ การบริการ

เทศบาลตำบลใหม่ มีบริการรถตู้ชีพ ให้ประชาชนได้ใช้ในยามจำเป็น และมีรถตักหน้าขุด หลัง ไว้บริการประชาชนในหน้าฝน

๕.๗ การท่องเที่ยว

ตำบลใหม่มีสถานที่พักผ่อนหย่อนใจ คือ บึงกล่ออยู่บริเวณกลางตำบลพื้นที่ใกล้เคียงหมู่ที่ ๑ หมู่ที่ ๒ หมู่ที่ ๘ หมู่ที่ ๑๒ จุดเด่น มีหาดทรายเป็นแนวยาวโดยรอบบึงมีแมกไม้ นานาพันธุ์ รอบบึงจะมีนั่งเล่นเหมาะที่จะชมวิวยามอาทิตย์อัสดงยิ่งนัก

๕.๘ อุตสาหกรรม

ในเขตตำบลใหม่ ไม่มีแหล่งอุตสาหกรรม

๕.๙ การพาณิชย์และกลุ่มอาชีพ

ในเขตตำบลใหม่ไม่มีการพาณิชย์ แต่จะมีการจัดกลุ่มอาชีพขึ้นมา คือ กลุ่มอาชีพสตรีใจเค็ม บ้านจัดจตุร กลุ่มอาชีพหัตถกรรมจักสานใยพลาสติก ผลิตภัณฑ์ตะกร้าพลาสติก เป็นงานหัตถกรรมสร้างสรรค์จากเส้นใยพลาสติก นำมาประดิษฐ์เป็นตะกร้าชนิดต่าง ๆ สวยงาม คงทน แข็งแรง ทนทาน ราคาถูก มีให้เลือกมากมาย และกลุ่มอาชีพหัตถกรรมโต๊ะปูน ผลิตภัณฑ์ม้าหินขัด หนึ่งชุดประกอบด้วย โต๊ะ ๑ ตัว ม้านั่ง ๔ ตัว มีความคงทน แข็งแรง มีให้เลือกมากมาย

๕.๑๐ แรงงาน

แรงงานส่วนใหญ่ของประชาชนในเขตตำบลใหม่ หลังจากเลิก ทำงานในช่วงงานเกษตรกรรม หรือ ในฤดูเก็บเกี่ยว ส่วนมากจะออกไปใช้แรงงานในต่างพื้นที่

๖ เศรษฐกิจพอเพียงท้องถิ่น (ด้านการเกษตรและแหล่งน้ำ)

๖.๓ ข้อมูลพื้นฐานของหมู่บ้านหรือชุมชน

ตำบลใหม่ เป็นตำบลหนึ่งในจำนวน ๑๖ ตำบล ของอำเภอโนนสูง จังหวัดนครราชสีมา มีระยะห่าง จากตัวอำเภอประมาณ ๓ กิโลเมตร มีอาณาเขตติดต่อดังนี้ ทิศเหนือ ติดต่อกับตำบลโนนสูง อำเภอโนนสูง จังหวัดนครราชสีมา ทิศใต้ ติดต่อกับตำบลโตนด อำเภอโนนสูง จังหวัดนครราชสีมา ทิศตะวันออก ติดต่อกับตำบลบึง อำเภอโนนสูง จังหวัดนครราชสีมา ทิศตะวันตก ติดต่อกับตำบลค้อ อำเภอโนนสูง จังหวัดนครราชสีมา ตำบลใหม่ มีเนื้อที่ประมาณ ๖๖.๖๔ ตารางกิโลเมตร (หรือประมาณ ๔๑,๓๓๗.๕ ไร่)

๖.๔ ข้อมูลด้านการเกษตร

โดยทั่วไปพื้นที่ส่วนใหญ่เป็นที่ราบสูง สภาพดินมีลักษณะเป็นดินร่วนปนทราย และมีเกลือสินเธาว์ปะปนอยู่ทั่วไป และส่วนใหญ่เป็นพื้นที่ทำการเกษตรกรรม ทำนา ปลูกข้าว จำนวน ๒๔,๗๒๕ ไร่ ทำไร่มันสำปะหลัง จำนวน ๘๘๗ ไร่ รวมทั้งมีไม้ยืนต้น จำนวน ๙๐๐ ต้น ทำแปลงปลูกพืชผัก จำนวน ๓๐ แปลง

๖.๕ ข้อมูลด้านแหล่งน้ำทางการเกษตร

พื้นที่แหล่งน้ำทางการเกษตรของเขต ตำบลใหม่ แบ่งตามประเภทแหล่งน้ำ จะได้ดังนี้

หนอง/บึง จำนวน ๑๒ หนอง/บึง

ห้วย/ลำธาร จำนวน ๒ ห้วย/ลำธาร

อ่างเก็บน้ำ จำนวน ๒ อ่างเก็บน้ำ

ฝาย จำนวน ๑ ฝาย

สระ จำนวน ๑๐ สระ

ในทางด้านความเพียงพอและการเข้าถึงของแหล่งน้ำ ไม่เพียงพอต่อการเกษตรและไม่ทั่วถึง ทำให้พืชผลทางเกษตร ได้ไม่เต็มที่ ในช่วงหน้าแล้ง ก็จะแล้งจัดไม่มีน้ำมาทำการเกษตร

๖.๖ ข้อมูลด้านแหล่งน้ำกิน น้ำใช้ (หรือน้ำเพื่อการอุปโภค บริโภค)

ในเขตเทศบาลตำบลใหม่ มีแหล่งน้ำกิน น้ำใช้ ที่ใช้ในการอุปโภค บริโภค โดยได้แยกเป็น ประเภทแหล่งน้ำ ดังนี้

แหล่งน้ำบ่อน้ำตื้น จำนวน ๙ แห่ง

แหล่งน้ำประปาภูมิภาค จำนวน ๑๐ แห่ง

แหล่งน้ำธรรมชาติ จำนวน ๘ แห่ง

ในด้านความเพียงพอและการเข้าถึงของแหล่งน้ำ เป็นบางหมู่บ้านที่เพียงพอและทั่วถึง และ บางหมู่บ้านไม่เพียงพอและไม่ทั่วถึง ทำให้มีน้ำเพื่อการอุปโภค บริโภค แหล่งน้ำกิน

๗ ศาสนา ประเพณี วัฒนธรรม

๗.๓ การนับถือศาสนา

ชาวบ้านในเขตตำบลใหม่ ส่วนใหญ่นับถือศาสนาพุทธ

๗.๔ ประเพณีและงานประจำปี

ในทุก ๆ ปีที่ผ่านมาในเขตตำบลใหม่จะมีการจัดงานประเพณี ต่าง ๆ เกิดขึ้น เช่น งาน ประเพณีรดน้ำดำหัวผู้สูงอายุ งานประเพณีลอยกระทง ฯลฯ

๗.๕ ภูมิปัญญาท้องถิ่น ภาษาถิ่น

ด้านภูมิปัญญาท้องถิ่นที่ถูกถ่ายทอดจากรุ่นสู่รุ่นผ่านวิถีชีวิตของคนท้องถิ่นหลากหลาย ด้านได้แก่ ภูมิปัญญาด้านการแปรรูปอาหาร ภูมิปัญญาด้านการทำมาหากิน และภูมิปัญญาด้านหัตถกรรม

๗.๖ สินค้าพื้นเมืองและของที่ระลึก

ชาวบ้านในตำบลใหม่ มีสินค้าที่เป็นผลิตภัณฑ์ของหมู่บ้านได้แก่ หมู่บ้านท่าระแวก หมู่ ๗ ทำมาหินอ่อน ที่นอนสามพับ มะตูมตากแห้ง หมู่บ้านถนนถั่ว หมู่ ๙ ทอเสื่อจันทบูร หมู่บ้านจันดุม หมู่ ๖ ทำ น้ำพริกเผา และสามารถทำเป็นสินค้าที่ระลึกได้

๘ ทรัพยากรธรรมชาติ

๘.๓ น้ำ

ทรัพยากรน้ำ ตำบลใหม่มีทรัพยากรน้ำที่สำคัญ ลำห้วย ๒ สาย ได้แก่ ลำเชียงไกร และ ลำคัง บึงหนองน้ำธรรมชาติอื่น ๆ ๗ แห่ง ได้แก่ บึงกลอ บึงลาละเลิง บึงด่านระกา หนองหมัน หนองกระทุ่ม หนองตาหิง และหนองจำปา

๘.๔ ป่าไม้

ในเขตตำบลใหม่ ไม่มีพื้นที่ป่าไม้ขนาดใหญ่ แต่ว่ามีพื้นที่ป่าอนุรักษ์ ระดับชุมชน กระจายอยู่ในพื้นที่ แต่ว่าพื้นที่ไม่กว้างมากนัก เป็นการดูแลรักษาไว้เพื่อประโยชน์เป็นแหล่งอาหารตาม ธรรมชาติ

๘.๕ ภูเขา

เขตตำบลใหม่ ไม่มีเขตพื้นที่ ที่เป็นภูเขา มีแต่พื้นดินที่เป็นที่ทำเกษตรกรรม ทำไร่ ทำ นา เลี้ยงสัตว์

๘.๖ คุณภาพของทรัพยากรธรรมชาติ

ปัญหาดินเค็มและน้ำเค็ม เนื่องจากในพื้นที่ตำบลใหม่ มีการทำนาเกลือจำนวนมาก ทำให้เกิดการ แพร่กระจายดินเค็มและทำให้ส่งผลกระทบต่อทำการเกษตร รวมทั้งการจัดการน้ำในพื้นที่ให้ เหมาะสมและใช้ประโยชน์ได้สูงสุด

๙ อื่น ๆ (ถ้ามีระบุด้วย)

๑๐. พื้นที่ทั้งหมดไร่ มีเนื้อที่ประมาณ ๖๖.๖๔ ตารางกิโลเมตร (หรือประมาณ ๔๑,๓๓๗.๕ ไร่)

๑๑. ลักษณะภูมิประเทศ

สภาพพื้นที่ราบสูง ส่วนใหญ่เป็นพื้นที่ทำการเกษตรกรรม ทำนา ปลูกข้าว ทำไร่มันสำปะหลัง

๑๒. จำนวนประชากร รวมทั้งสิ้น ๑๒,๗๘๙ คน (ข้อมูลทะเบียนราษฎร ณ วันที่ ๓๐ ส.ค. ๒๕๖๔)

แยกเป็น ชาย ๖,๓๔๒ คน หญิง ๖,๔๔๗ คน

๑๒.๑ ผู้สูงอายุ (อายุ ๖๐ ปี บริบูรณ์ขึ้นไป) รวมทั้งสิ้น ๒,๐๘๐ คน

แยกเป็น ชาย ๘๙๖ คน หญิง ๑,๑๘๔ คน

๑๒.๒ คนพิการ รวมทั้งสิ้น ๔๔๑ คน

แยกเป็น ชาย ๒๒๐ คน หญิง ๒๒๑ คน

๑๓. จำนวนครัวเรือน ทั้งหมด ๓,๕๑๗ ครัวเรือน

๑๔. การประกอบอาชีพ

๑๔.๑ อาชีพหลักของครัวเรือน

๘.๑.๑ อาชีพทำนา

๘.๑.๒ อาชีพรับจ้าง

๑๔.๒ อาชีพเสริมหรืออาชีพรอง

๑๔.๑.๑ อาชีพค้าขาย

๑๔.๑.๒ อาชีพเลี้ยงสัตว์

๑๕. ผู้ว่างงาน จำนวน.....-.....คน แยกเป็น

๑๖. ตำบล มีรายได้ ๒๑๘,๒๒๗ บาท/ปี รายจ่าย ๑๕๕,๔๕๙ บาท/ปี

มีหนี้สิน.....-.....บาท/ปี

๑๗. รายได้เฉลี่ยของประชากร (ตามเกณฑ์ จปฐ. ปี ๒๕๖๒) จำนวน ๖๐,๓๒๑ บาท/คน/ปี

ครัวเรือนยากจน (รายได้ไม่ถึง ๓๘,๐๐๐ บาท/คน/ปี) จำนวน....๒๐..... ครัวเรือน

หมายเหตุ เนื่องด้วยข้อมูล จปฐ. ปี ๒๕๖๓ ยังไม่รับรองจึงใช้ข้อมูล ข้อมูล จปฐ. ปี ๒๕๖๒

๑๘. จำนวนกลุ่มกิจกรรม / อาชีพ มีจำนวน ๓ กลุ่ม ดังนี้

๑๒.๑ ชื่อกลุ่มกิจกรรม / อาชีพ ปลูกผักปลอดสารพิษ จำนวน ๒๐ คน

๑๒.๒ ชื่อกลุ่มกิจกรรม / อาชีพ ท่อเสื่อ จำนวน ๑๐ คน

๑๒.๓ ชื่อกลุ่มกิจกรรม / อาชีพ เลี้ยงไก่ไข่ จำนวน ๒๐ คน

๑๙. กองทุนในตำบล มีจำนวนกองทุน ดังนี้

ลำดับที่	ชื่อกลุ่ม	สถานที่	เงินทุนรวม(บาท)	หมายเหตุ
๑	กองทุนหมู่บ้าน(กทบ.)	หมู่ที่ ๑ - ๑๔	๒๗,๕๗๘,๐๐๐	
๒	โครงการ กข.คจ.	หมู่ที่ ๖,๗	๕๔๐,๐๐๐	
๓	ธนาคารข้าว	๑,๓,๖,๘,๑๒	๓๙๕,๐๐๐	

๔	กลุ่มออมทรัพย์เพื่อการผลิต	๓,๔,๖,๙,๑๐,๑๑,๑๒,๑๓,	๑,๒๒๑,๐๐๐	
๕	กลุ่มจักสาน	๔,๖	๒๑๙,๙๕๕	
๖	กลุ่มทอผ้า	๑,๑๒	๘๒,๐๐๐	
๗	กองทุนหมุนเวียนปุ๋ย	๓,๙,	๓๐,๐๐๐	
๘	กลุ่มอาชีพเยาวชน	๓,๑๓	๒๕,๐๐๐	
๙	กลุ่มเลี้ยงโค	๘,๙,๑๓	๒๗๕,๐๐๐	
๑๐	กองทุนแม่ของแผ่นดิน	๗,๑๑	๒๐,๐๐๐	
๑๑	กองทุนเมียสาวว่า	๑๐	๑๐๐,๐๐๐	

๒๐. ข้อมูลความต้องการพัฒนาฝีมือแรงงานของประชาชน

- ๑๔.๑ ชื่อกิจกรรม/อาชีพ โครงการฝึกอบรมส่งเสริมด้านการเกษตร จำนวน ๒๐ คน
- ๑๔.๒ ชื่อกิจกรรม/อาชีพ ศูนย์พันธ์ข้าวชุมชน จำนวน ๒๐ คน
- ๑๔.๓ ชื่อกิจกรรม/อาชีพ โครงการฝึกอบรมการเลี้ยงสัตว์ จำนวน ๒๐ คน

๒๑. ข้อมูลคมนาคม/สาธารณูปโภค

๒๑.๑ การเดินทางเข้าตำบล

การคมนาคมติดต่อระหว่างอำเภอ และจังหวัด รวมทั้งการคมนาคมภายในตำบล และหมู่บ้าน มีเส้นทางคมนาคมที่สำคัญคือ

๑. การคมนาคมติดต่อระหว่างตำบลกับอำเภอโนนสูง อาศัยทางหลวงจังหวัดหมายเลข ๒๐๖๗ (สายมิตรภาพ - โนนสูง) ซึ่งผ่านหมู่ที่ ๑, ๒ และหมู่ที่ ๑๒ เส้นทางสายนี้ใช้ในการติดต่อกับอำเภอโนนสูงและจังหวัดนครราชสีมา

๒. การคมนาคมติดต่อระหว่างแต่ละหมู่บ้านภายในตำบลใหม่ โครงข่ายถนนภายในตำบลมีความต่อเนื่องกันพอสมควร สภาพถนนในปัจจุบันมีถนนลาดยางสายบ้านบึง - บ้านจันดุม หมู่ที่ ๖ - บ้านหนองโสน หมู่ที่ ๓, สายทางเชื่อมถนนมิตรภาพหนองคาย - บ้านเกรา หมู่ที่ ๑๑ - บ้านถนนถั่ว หมู่ที่ ๑๐, และมีการดำเนินการก่อสร้างถนนคอนกรีตเสริมเหล็ก โดยใช้งบประมาณในการพัฒนาตำบลของเทศบาลตำบลใหม่ ในบางหมู่บ้าน แต่ถนนโดยทั่วไปเป็นถนนหินคลุก และถนนลูกรัง ใช้การได้ดีในช่วงฤดูแล้ง แต่ในช่วงฤดูฝนเส้นทางคมนาคมบางสายไม่สามารถใช้สัญจรไปมาได้

๒๑.๒ สาธารณูปโภค

- ตำบลใหม่ มีประชากรที่มีไฟฟ้าใช้ จำนวน ๒,๙๓๐ ครัวเรือน
- ประปาหมู่บ้าน จำนวน ๑๖ แห่ง
- ที่อ่านหนังสือ จำนวน ๑๕ แห่ง
- ศาลาประชาคม จำนวน ๑๖ แห่ง
- ป้อมตำรวจ จำนวน - แห่ง
- ลานตากผลิตภัณฑ์ทางการเกษตร จำนวน ๑๕ แห่ง

๒๑.๓ แหล่งน้ำ

พื้นที่แหล่งน้ำทางการเกษตรของเขต ตำบลใหม่ แบ่งตามประเภทแหล่งน้ำ จะได้ดังนี้

- หนอง/บึง จำนวน ๑๒ หนอง/บึง
- ห้วย/ลำธาร จำนวน ๒ ห้วย/ลำธาร
- อ่างเก็บน้ำ จำนวน ๒ อ่างเก็บน้ำ
- ฝาย จำนวน ๑ ฝาย

- สระ จำนวน ๑๐ สระ

ในทางด้านความเพียงพอและการเข้าถึงของแหล่งน้ำ ไม่เพียงพอต่อการเกษตรและไม่ทั่วถึงทำให้พืชผลทางเกษตร ได้ไม่เต็มที่ ในช่วงหน้าแล้ง ก็จะแล้งจัดไม่มีน้ำมาทำการเกษตร

ข้อมูลด้านแหล่งน้ำกิน น้ำใช้ (หรือน้ำเพื่อการอุปโภค บริโภค)

ในเขตเทศบาลตำบลใหม่ มีแหล่งน้ำกิน น้ำใช้ ที่ใช้ในการอุปโภค บริโภค โดยได้แยกเป็นประเภทแหล่งน้ำ ดังนี้

- แหล่งน้ำบ่อน้ำตื้น จำนวน ๙ แห่ง
- แหล่งน้ำประปาภูมิภาค จำนวน ๑๐ แห่ง
- แหล่งน้ำธรรมชาติ จำนวน ๘ แห่ง

ในด้านความเพียงพอและการเข้าถึงของแหล่งน้ำ เป็นบางหมู่บ้านที่เพียงพอและทั่วถึง และบางหมู่บ้านไม่เพียงพอและไม่ทั่วถึง ทำให้มีน้ำเพื่อการอุปโภค บริโภค แหล่งน้ำกิน

ส่วนที่ ๒ การวิเคราะห์ข้อมูล

๒.๑ การวิเคราะห์ปัจจัยภายในหรือสภาพแวดล้อมภายใน จะทำให้

ตำบลทราบถึงความสามารถ หรือความเป็นตัวตนของตำบล

(๑) จุดแข็ง คือ ศักยภาพความสามารถ หรือข้อเด่นของตำบลเมื่อเทียบกับตำบลอื่น

- (๑.๑) ชุมชนมีรายได้เข้าสู่ชุมชน หลายด้าน เช่นผลิตภัณฑ์สินค้า OTOP จำหน่ายสัตว์เลี้ยง เช่น โค สุกร เป็ด ไก่ และพืชผักสวนครัว
- (๑.๒) ชุมชนดำเนินชีวิตตามแนวทางเศรษฐกิจพอเพียงมีกิจกรรมลดรายจ่ายเพิ่มรายได้ผลิตสินค้าเอง โดยใช้ภูมิปัญญาในท้องถิ่น เช่น การจักสาน การทอเสื่อ เป็นต้น
- (๑.๓) เป็นแหล่งปลูกข้าวพันธุ์ดีมี
- (๑.๔) กองทุนหมู่บ้านในรูปแบบต่างๆ เพื่อช่วยเหลือกัน
- (๑.๕) มีประเพณีท้องถิ่นที่ดั้งเดิม (เช่น ประเพณีทำบุญข้าวเปลือก ประเพณีทำบุญกลางหมู่บ้าน)

(๒) จุดอ่อน คือ ลักษณะหรือข้อด้อยของตำบลเมื่อเทียบกับตำบลอื่น

- (๒.๑) พื้นที่ตำบลใหม่มีอาณาเขตกว้างขวาง เป็นที่ราบสูง มีปัญหาด้านดินเค็ม
- (๒.๒) เส้นทางคมนาคมยังไม่สะดวก
- (๒.๓) มีแหล่งท่องเที่ยวในตำบลน้อย
- (๒.๔) ไม่มีระบบชลประทาน พื้นที่การเกษตรขาดแคลนน้ำในการทำการเกษตรนอกฤดูกาล
- (๒.๕) ประชาชนขาดความรู้ด้านการเกษตร และขาดตลาดกลางพืชผลทางการเกษตร

๒.๒ การวิเคราะห์ปัจจัยภายนอก หรือสภาพแวดล้อมภายนอก จะทำให้ตำบลทราบถึงโอกาสและอุปสรรคการทำงาน of ตำบล

(๑) โอกาส

- (๑.๑) มีวัตถุดิบในชุมชนบ้างในการผลิตสินค้า OTOP ไม่จำเป็นต้องหาจากภายนอกชุมชนทั้งหมด เป็นการลดต้นทุนการผลิต
- (๑.๒) มีศูนย์สาธิตการตลาดที่จำหน่ายสินค้า อุปโภคบริโภค และผลิตภัณฑ์ชุมชน เป็นการลดรายจ่ายในการเดินทางไปซื้อสินค้านอกชุมชน และเป็นการลดการใช้พลังงาน
- (๑.๓) มีหน่วยงานราชการต่างๆ ในพื้นที่ติดต่อประสานงาน และให้ความช่วยเหลือ
- (๑.๔) พระราชบัญญัติกำหนดแผนและขั้นตอนการกระจายอำนาจให้แก่องค์กรปกครองส่วนท้องถิ่น พ.ศ. ๒๕๔๒ ให้เทศบาลมีอำนาจและหน้าที่ในการจัดระบบการบริการสาธารณะเพื่อประโยชน์ของประชาชนในท้องถิ่นตนเองและรองรับภารกิจถ่ายโอน
- (๑.๕) มีทุ่งหญ้ากว้างขวาง นอกเหนือจากฤดูทำนา เหมาะแก่การเลี้ยงสัตว์

(๒) อุปสรรค

- (๒.๑) งบประมาณที่ได้รับการจัดสรรจากรัฐบาลไม่มีความแน่นอน
- (๒.๒) องค์กรปกครองท้องถิ่นขาดงบประมาณในการดำเนินการพัฒนาท้องถิ่น
- (๒.๓) ประชาชนในตำบลใหม่ ยังขาดความตื่นตัวเรื่องการรวมกลุ่มเพื่อการประกอบการ
- (๒.๔) ธรรมชาติไม่อำนวย ฝนทิ้งช่วง , ภาวะแห้งแล้ง หรือ น้ำท่วมในฤดูน้ำหลาก
- (๒.๕) ราคาผลผลิตทางการเกษตรตกต่ำ

๒.๓ วิสัยทัศน์ (ทิศทางการพัฒนา) ตำบลใหม่

“คุณภาพชีวิตที่ดี มีชุมชนน่าอยู่ ผู้นำมีความเข้มแข็ง บึงกล่อแหล่งท่องเที่ยวเชิงนิเวศน์ ภูมิทัศน์ตำบล สวยงาม ยึดตามหลักปรัชญาเศรษฐกิจพอเพียง”

พันธกิจ

๑. บริหารจัดการโครงสร้างพื้นฐาน และสาธารณูปโภค
๒. บริหารจัดการแหล่งน้ำ อนุรักษ์ พื้นฟูทรัพยากรธรรมชาติและสิ่งแวดล้อม เป็นแหล่งท่องเที่ยว
๓. ส่งเสริมอาชีพ และเศรษฐกิจให้มั่นคง ภายใต้หลักปรัชญาเศรษฐกิจพอเพียง
๔. ส่งเสริมการมีส่วนร่วมของประชาชน ตลอดจนการศึกษา ศาสนา ประเพณี ศิลปวัฒนธรรมท้องถิ่น

เป้าหมาย

๑. การพัฒนาโครงสร้างพื้นฐานและสาธารณูปโภคให้ได้อย่างครบครัน
๒. มีการพัฒนาที่ยั่งยืนควบคู่ไปกับการอนุรักษ์ทรัพยากรธรรมชาติและสิ่งแวดล้อม
๓. ประชาชนมีรายได้และมีคุณภาพชีวิตที่ดี
๔. ประชาชนในพื้นที่ได้รับการดูแลอย่างทั่วถึง ชุมชนมีความเข้มแข็งและมีศิลปวัฒนธรรมท้องถิ่นที่ดั่งาม
๕. ประชาชนได้รับการศึกษาขั้นพื้นฐานจนถึงระดับสูงสุดอย่างมีคุณภาพ

๒.๔ ยุทธศาสตร์ ประเด็นยุทธศาสตร์ หรือการการทำความฝันให้ชัด

- ประเด็นยุทธศาสตร์ที่ ๑ การพัฒนาด้านโครงสร้างพื้นฐาน
- ประเด็นยุทธศาสตร์ที่ ๒ การพัฒนาด้านการเกษตร
- ประเด็นยุทธศาสตร์ที่ ๓ การพัฒนาด้านการพัฒนาสังคม
- ประเด็นยุทธศาสตร์ที่ ๔ การพัฒนาด้านสาธารณสุขและสิ่งแวดล้อม
- ประเด็นยุทธศาสตร์ที่ ๕ การพัฒนาด้านการศึกษา การท่องเที่ยว ศาสนา วัฒนธรรม ประเพณีและกีฬา
- ประเด็นยุทธศาสตร์ที่ ๖ การพัฒนาด้านการบริหารจัดการบ้านเมืองที่ดี

แรงงาน

ราษฎรส่วนใหญ่ประมาณร้อยละ ๘๐ ประกอบอาชีพทำการได้แก่ทำนา ปลูกผลไม้ตามฤดูกาล เช่น พุเรียน มังคุด เงาะ ลองกอง ฯ และสวนปาล์มน้ำมัน ยางพารา ที่เหลือประกอบอาชีพส่วนตัวและรับจ้าง

๗. ศาสนา ประเพณี วัฒนธรรม

๗.๑ ศาสนา

- วัด ๙ แห่ง
- วัดราชบูรณะ(พระอารามหลวง)
 - วัดถ้ำเขาเงิน

๗.๒ ประเพณีและงานประจำปี

- ประเพณีวันขึ้นปีใหม่ ประมาณเดือน มกราคม
- ประเพณีวันสงกรานต์ ประมาณเดือน เมษายน
- ประเพณีลอยกระทง ประมาณเดือน ตุลาคม พฤศจิกายน
- ประเพณีวันเข้าพรรษา ออกพรรษา ประมาณเดือน กรกฎาคม ตุลาคม พฤศจิกายน

ส่วนที่ ๒

ส่วนที่ ๒

ยุทธศาสตร์องค์กรปกครองส่วนท้องถิ่น

๑. ความสัมพันธ์ระหว่างแผนพัฒนาระดับมหภาค

๑.๑ แผนยุทธศาสตร์ชาติ ๒๐ ปี

การจัดทำแผนพัฒนาของเทศบาลตำบลใหม่จะต้องมีความสัมพันธ์ระหว่างแผนยุทธศาสตร์ชาติ เพื่อขับเคลื่อนการพัฒนาประเทศไปสู่ความมั่นคง มั่งคั่ง และยั่งยืน โดยแผนยุทธศาสตร์ชาติ ๒๐ ปี ของประเทศไทยกำลังอยู่ระหว่างการการเสนอร่างกรอบยุทธศาสตร์ชาติต่อที่ประชุมคณะกรรมการจัดทำยุทธศาสตร์ชาติ ซึ่งขณะนี้อยู่ระหว่างการดำเนินการปรับปรุงร่างกรอบยุทธศาสตร์ชาติตามมติที่ประชุมคณะกรรมการจัดทำร่างยุทธศาสตร์ชาติ โดยร่างกรอบยุทธศาสตร์ชาติ ๒๐ ปี (พ.ศ. ๒๕๖๐ -๒๕๗๙) สรุปย่อได้ ดังนี้

ยุทธศาสตร์ชาติ : กรอบการพัฒนาระยะยาว

เพื่อให้บรรลุวิสัยทัศน์
 “ประเทศไทยมีความมั่นคง มั่งคั่ง ยั่งยืน เป็นประเทศพัฒนาแล้ว ด้วยการพัฒนาตามปรัชญาของเศรษฐกิจพอเพียง”
 นำไปสู่การพัฒนาให้คนไทยมีความสุข และตอบสนองต่อการบรรลุ ซึ่งผลประโยชน์แห่งชาติ ในการที่จะพัฒนาคุณภาพชีวิต สร้างรายได้ระดับสูงเป็นประเทศพัฒนาแล้ว และสร้างความสุขของคนไทย สังคมมีความมั่นคง เสมอภาคและเป็นธรรม ประเทศสามารถแข่งขันได้ในระบบเศรษฐกิจ



ความเชื่อมโยงของยุทธศาสตร์ชาติกับแผนในระดับต่างๆ

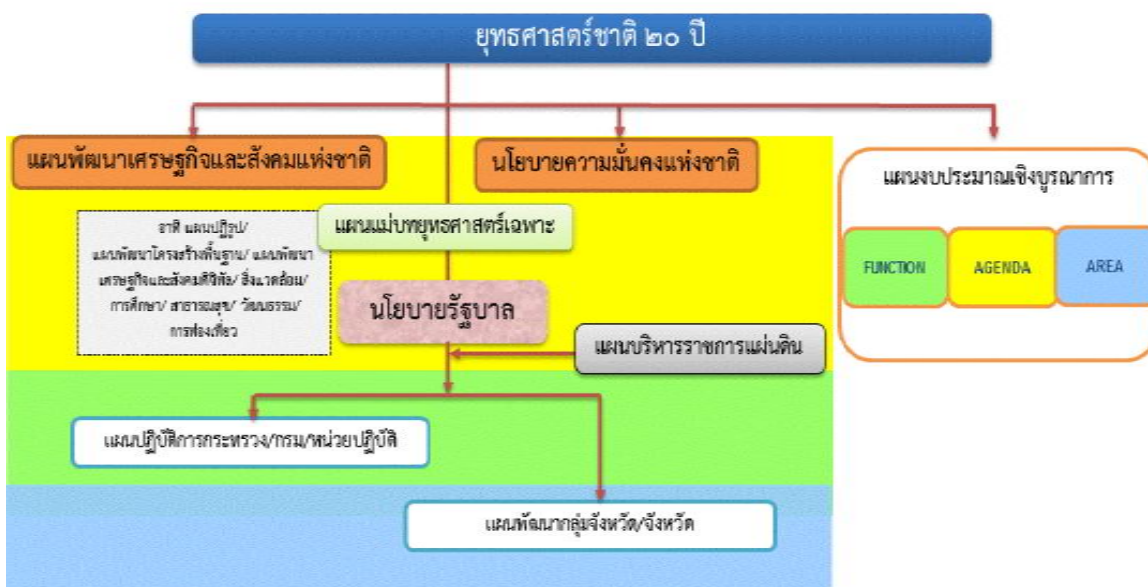

๑. ความเป็นมา

คณะรัฐมนตรีได้มีมติเมื่อวันที่ ๓๐ มิถุนายน ๒๕๕๘ เห็นชอบให้มีการจัดตั้งคณะกรรมการจัดทำยุทธศาสตร์ชาติ มีอำนาจหน้าที่ในการจัดทำร่างยุทธศาสตร์ชาติระยะ ๒๐ ปี เพื่อใช้ในการขับเคลื่อนการพัฒนาประเทศสู่ความมั่นคง มั่งคั่ง และยั่งยืน และให้เสนอร่างยุทธศาสตร์ชาติระยะ ๒๐ ปี ให้คณะรัฐมนตรีพิจารณาให้ความเห็นชอบเพื่อใช้เป็นกรอบในการดำเนินงานในระยะที่ ๒ ของรัฐบาล (ปี ๒๕๕๘ - ๒๕๕๙) และกรอบการปฏิรูปในระยะที่ ๓ (ปี ๒๕๖๐ เป็นต้นไป) คณะกรรมการจัดทำยุทธศาสตร์ชาติได้แต่งตั้งคณะอนุกรรมการ ๒ คณะ ได้แก่ (๑) คณะอนุกรรมการจัดทำยุทธศาสตร์และกรอบการปฏิรูป เพื่อจัดทำร่างกรอบยุทธศาสตร์ชาติระยะ ๒๐ ปี และ (๒) คณะอนุกรรมการจัดทำแผนปฏิบัติการตามแผนงานการปฏิรูปประเทศเพื่อจัดทำร่างแผนปฏิบัติการตามแผนงานการปฏิรูปประเทศ (Roadmap) ภายใต้ยุทธศาสตร์ชาติระยะ ๒๐ ปี

คณะอนุกรรมการจัดทำยุทธศาสตร์และกรอบการปฏิรูปได้ดำเนินการยกร่างกรอบยุทธศาสตร์ชาติระยะ ๒๐ ปี ตามแผนงานที่คณะรัฐมนตรีกำหนด โดยได้มีการนำความคิดเห็นและข้อเสนอแนะจากกรรมการจัดทำยุทธศาสตร์ชาติที่มาจากหลายภาคส่วน ได้แก่ ภาคราชการ ภาคเอกชน ภาคการเมือง และ นักวิชาการ รวมถึงได้พิจารณานำข้อคิดเห็นจากสภาปฏิรูปแห่งชาติ และความคิดเห็นจากภาคประชาชนมาเป็นข้อมูลในการยกร่างยุทธศาสตร์ชาติด้วย และได้นำเสนอร่างกรอบยุทธศาสตร์ชาติระยะ ๒๐ ปี ต่อที่ประชุมคณะกรรมการจัดทำยุทธศาสตร์ชาติ ซึ่งขณะนี้อยู่ระหว่างการดำเนินการปรับปรุงร่างกรอบยุทธศาสตร์ชาติตามมติที่ประชุมคณะกรรมการจัดทำยุทธศาสตร์ชาติ

ในการดำเนินการขั้นต่อไป คณะกรรมการจัดทำยุทธศาสตร์ชาติจะนำเสนอร่างกรอบยุทธศาสตร์ชาติเพื่อขอความเห็นชอบจากคณะรัฐมนตรีและจะได้มีการรับฟังความคิดเห็นจากประชาชน ก่อนที่จะนำเสนอต่อสภานิติบัญญัติแห่งชาติให้ความเห็นชอบกรอบยุทธศาสตร์ชาติมาใช้เป็นกรอบในการกำหนดทิศทางในการบริหารประเทศภายในเดือนตุลาคม ๒๕๕๙ ซึ่งเป็นช่วงเวลาของการประกาศใช้แผนพัฒนาเศรษฐกิจและสังคมแห่งชาติ ฉบับที่ ๑๒ (ตุลาคม ๒๕๕๙ - กันยายน ๒๕๖๔) นอกจากนี้หน่วยงานต่างๆ จะได้นำแผนพัฒนาเศรษฐกิจและสังคมแห่งชาติ ซึ่งเป็นแผนระยะ ๕ ปี มาถ่ายทอดลงสู่แผนปฏิบัติการระดับกระทรวงและแผนพัฒนารายสาขาในระหว่างที่กลไกการจัดทำยุทธศาสตร์ชาติตามร่างรัฐธรรมนูญฉบับใหม่อยู่ระหว่างการดำเนินการ ซึ่งคาดว่าจะดำเนินการแล้วเสร็จภายในเดือนกรกฎาคม ๒๕๖๐

๒. สารสำคัญ

๒.๑ สภาพแวดล้อม

ในช่วงทศวรรษที่ผ่านมา กระแสการเปลี่ยนแปลงที่เกิดขึ้นในโลกเป็นไปอย่างรวดเร็วและในหลากหลายมิติทำให้ภูมิทัศน์ของโลกเปลี่ยนแปลงไปอย่างมีนัยสำคัญ โดยก่อให้เกิดโอกาสทั้งในด้านเศรษฐกิจ สังคม สิ่งแวดล้อม เทคโนโลยี และการเมืองของประเทศไทยแต่ขณะเดียวกันท่ามกลางความเปลี่ยนแปลงในด้านต่างๆ ก็มีปัจจัยเสี่ยงและภัยคุกคามที่ต้องบริหารจัดการด้วยความยากลำบากมากขึ้น กระแสทุนนิยมและการเปลี่ยนแปลงภูมิทัศน์เศรษฐกิจของโลกได้ส่งผลให้โครงสร้างเศรษฐกิจของประเทศไทยซึ่งเดิมมีโครงสร้างเศรษฐกิจในระบบ “เกษตรแบบพึ่งตนเอง” ต้องปรับตัวและเปลี่ยนไปเป็นระบบเศรษฐกิจที่ “พึ่งพาอุตสาหกรรมและการส่งออก” การพัฒนาในภาคเกษตรล่าช้ากว่าฐานการผลิตอื่นๆ ที่อาศัยเทคโนโลยีสมัยใหม่มากขึ้นตามลำดับ โดยเฉพาะอย่างยิ่งภายใต้อิทธิพลของกระแสโลกาภิวัตน์และความก้าวหน้าอย่างรวดเร็วของเทคโนโลยีสารสนเทศ จึงมีปัญหาคอขวดหรือคอขวดทางด้านรายได้ระหว่างภาคการเกษตรกับภาคอุตสาหกรรมและระหว่างสังคมในเมืองและชนบทขยายวงกว้างขึ้น และปัญหาคอขวดด้านทุนกระจุกตัวในกลุ่มเกษตรกรรายย่อยและในภาคชนบทรวมทั้งโอกาสในการเข้าถึงข้อมูลข่าวสาร องค์ความรู้ แหล่งทุน และบริการทางสังคมที่มีคุณภาพสำหรับประชาชนที่อยู่ในพื้นที่ห่างไกลก็มีในวงแคบกว่า ในขณะที่การใช้เทคโนโลยีในภาคอุตสาหกรรมและบริการเองก็นับว่ายังอยู่ในกลุ่มประเทศที่ใช้เทคโนโลยีในระดับกลางๆ ซึ่งส่วนใหญ่ไม่สามารถพัฒนาได้เองภายในประเทศ ต้องนำเข้าจากต่างประเทศ โดยรวมประเทศไทยจึงยังใช้วัตถุดิบและแรงงานเข้มข้นในการเป็นจุดแข็งในการแข่งขันและขับเคลื่อน

การเจริญเติบโตนอกจากนั้น ในอีกด้านหนึ่งการเปลี่ยนแปลงภูมิทัศน์ของโลกและแรงขับเคลื่อนของเทคโนโลยีสมัยใหม่รวมทั้งความเชื่อมโยงอย่างใกล้ชิดของสังคมโลกได้ทำให้เกิดภัยคุกคามและความเสี่ยงด้านอื่นๆ ที่ซับซ้อนขึ้น อาทิ การก่อการร้าย โรคระบาด เครือข่ายยาเสพติดข้ามชาติ และการก่อการร้าย อาชญากรรมข้ามชาติในรูปแบบต่างๆ ขณะที่การเปลี่ยนแปลงภูมิอากาศโลกก็มีความผันผวนรุนแรงขึ้น ซึ่งล้วนแล้วเป็นความเสี่ยงในการดำรงชีวิตของประชาชน การบริหารจัดการทางธุรกิจ และการบริหารราชการแผ่นดินของภาครัฐ

นอกจากนั้นในช่วงต้นศตวรรษที่ ๒๑ กระแสโลกาภิวัตน์ได้ทำให้ภูมิทัศน์ทางด้านเศรษฐกิจและสังคมของโลกเปลี่ยนแปลงจากเศรษฐกิจสังคมอุตสาหกรรมมุ่งสู่เศรษฐกิจสังคมดิจิทัล ในขณะที่โอกาสทางเศรษฐกิจขยายเพิ่มขึ้น แต่ช่องว่างทางสังคมก็ยิ่งกว้างขึ้นรวมถึงช่องว่างทางดิจิทัล (digital divide) ถ้าหากไม่สามารถลดลงก็จะยิ่งทำให้ความเหลื่อมล้ำทางรายได้และโอกาสทางเศรษฐกิจและสังคมมีความแตกต่างมากขึ้น ประกอบกับในอนาคต ๒๐ ปีข้างหน้าสภาพแวดล้อมทั้งภายในและภายนอกประเทศจะมีการเปลี่ยนแปลงอย่างมีนัยสำคัญในทุกมิติ เจ็อนไซภายนอกที่สำคัญต่อการพัฒนาประเทศไทยในอนาคต ได้แก่ กระแสโลกาภิวัตน์ที่เข้มข้นขึ้นอย่างต่อเนื่องและมีความเสี่ยงและท้าทายต่อการปรับตัวมากขึ้นจากการเคลื่อนย้ายอย่างเสรีและรวดเร็วของผู้คน เงินทุน ข้อมูลข่าวสารองค์ความรู้และเทคโนโลยี และสินค้าและบริการ ขณะเดียวกันการรวมกลุ่มเศรษฐกิจในภูมิภาคนำไปสู่ความเชื่อมโยงทุกระบบในขณะที่ศูนย์รวมอำนาจทางเศรษฐกิจโลกเคลื่อนย้ายมาสู่เอเชียภายใต้สภาพแวดล้อมทางเศรษฐกิจโลกซึ่งในช่วงระยะ ๑๐ ปีข้างหน้าจะยังคงได้รับผลกระทบจากปัจจัยสำคัญหลายประการทั้งปัญหาต่อเนื่องจากวิกฤติการณ์ทางเศรษฐกิจโลกในช่วงปี ๒๕๕๑ - ๒๕๕๒ และวิกฤติการณ์ในกลุ่มประเทศยูโรโซนที่ทำให้ระดับหนี้สาธารณะในประเทศต่างๆ เพิ่มสูงขึ้นและกลายเป็นความเสี่ยงต่อความยั่งยืนทางการคลัง ขณะที่จะมีผลพวงต่อเนื่องจากการดำเนินมาตรการขยายปริมาณเงินขนาดใหญ่ในสหรัฐฯ ยุโรป และญี่ปุ่น ซึ่งเป็นความเสี่ยงให้เกิดภาวะเงินเฟ้อได้เมื่อเศรษฐกิจฟื้นตัวเต็มที่ รวมทั้งอาจจะมีความผันผวนของการเคลื่อนย้ายเงินทุนระหว่างประเทศ นอกจากนี้การพัฒนาด้านเทคโนโลยีสารสนเทศเข้าสู่จุดอิ่มตัวมากขึ้น ขณะที่การพัฒนาเทคโนโลยีใหม่ที่จะช่วยให้ประสิทธิภาพการผลิตของโลกเพิ่มขึ้นขนานใหญ่และเป็นวงกว้าง เช่นที่เคยเกิดขึ้นในช่วงการปฏิวัติอุตสาหกรรมยังไม่มีแนวโน้มการก่อตัวที่ชัดเจน แต่ก็มีแนวโน้มของการพัฒนาเทคโนโลยีในรูปแบบใหม่ๆ ที่จะเปิดโอกาสสำหรับการพัฒนาเศรษฐกิจรูปแบบใหม่ๆ ซึ่งภายใต้เจ็อนไซดังกล่าว เศรษฐกิจโลกในช่วง ๑๐ ปีข้างหน้ามีแนวโน้มที่จะขยายตัวต่ำกว่าเฉลี่ยร้อยละ ๕.๑ ในช่วง ๕ ปีก่อนวิกฤติเศรษฐกิจโลก (๒๕๔๖ - ๒๕๕๐) สถานการณ์ที่ตลาดโลกขยายตัวช้า แต่ประเทศต่างๆ ขยายกำลังการผลิตเพื่อยกระดับศักยภาพการผลิต การแข่งขันในตลาดโลกจะมีความรุนแรงขึ้น ขณะเดียวกันการลดลงของประชากรไทยในระยะ ๑๐ - ๑๕ ปีข้างหน้า จะทำให้ขนาดของตลาดในประเทศขยายตัวช้าลง เจ็อนไซดังกล่าวเป็นความเสี่ยงสำหรับอนาคตของเศรษฐกิจไทยในระยะยาวหากประเทศไทยไม่เร่งปรับโครงสร้างเพื่อแก้ปัญหาจุดอ่อนและเสริมจุดแข็งให้สัมฤทธิ์ผล

ในด้านความมั่นคงของโลกก็กำลังก้าวเข้าสู่ช่วงเปลี่ยนผ่านที่สำคัญจากการปรับดุลอำนาจของสหรัฐฯ เพื่อพยายามคงบทบาทผู้นำโลกและเพื่อคานอิทธิพลและบทบาทของจีนและรัสเซียที่เพิ่มมากขึ้นในเอเชียและยุโรปนั้น น่าจะมีผลทำให้บรรยากาศด้านความมั่นคงของโลกในช่วงปี ๒๕๖๐ - ปี ๒๕๗๙ มีลักษณะผสมผสานกันทั้งความร่วมมือและความขัดแย้ง โดยขึ้นอยู่กับปัจจัยผลประโยชน์แห่งชาติทั้งในระดับทวีปภาคีและพหุภาคีเป็นองค์ประกอบสำคัญในการกำหนดนโยบายของประเทศและกลุ่มประเทศ สำหรับการเปลี่ยนแปลงด้านเทคโนโลยีอย่างรวดเร็วจะเป็นเจ็อนไซสำคัญสำหรับอนาคตของโลกและประเทศไทยเช่นกัน โดยเฉพาะอย่างยิ่งเทคโนโลยีสมัยใหม่ที่เป็นอัจฉริยะจะกระทบการดำรงชีวิตของคนและทำให้เกิดธุรกิจรูปแบบใหม่ รวมทั้งเกิดการเชื่อมต่อและการบรรจบกันของเทคโนโลยีก้าวหน้าอุตสาหกรรม และผลิตภัณฑ์ ซึ่งประเทศไทยจะต้องลงทุนด้านทรัพยากรมนุษย์และการวิจัยให้สามารถพัฒนาเทคโนโลยีสมัยใหม่ได้ เจ็อนไซการผลิตและการบริโภคที่เป็นมิตรกับสิ่งแวดล้อมก็จะเป็นเกณฑ์มาตรฐานที่กดดันให้ประเทศไทยต้องปรับเปลี่ยนไปสู่สังคมสีเขียวโดยการพัฒนาและนาเทคโนโลยีสีเขียวมาใช้ก็จะมีส่วนสำคัญ และช่วยแก้ปัญหาการลดลงของทรัพยากรต่างๆ รวมทั้งน้ำมัน ซึ่งแม้ราคา

จะลดลงแต่มีผลกระทบต่อสภาพแวดล้อม จึงต้องผลักดันให้มุ่งสู่การผลิตพลังงานทดแทนในรูปแบบต่างๆ รวมทั้ง พืชพลังงานที่อาจจะส่งผลกระทบต่อความมั่นคงทางอาหารของโลก

นอกจากนั้น ยังมีข้อจำกัดและความเสี่ยงสำคัญจากการเข้าสู่สังคมสูงวัยของโลกและภาวะ ภูมิอากาศเปลี่ยนแปลงผันผวนและภาวะโลกร้อน ทั้งนี้โครงสร้างประชากรโลกที่เข้าสู่สังคมสูงวัย แม้จะส่งผลให้ เกิดโอกาสทางธุรกิจใหม่ๆ แต่มีความเสี่ยงให้เกิดการแย่งชิงแรงงานและเงินทุน รวมทั้งมีแรงกดดันต่อการใช้จ่าย งบประมาณด้านสวัสดิการและสาธารณสุขเพิ่มขึ้นในหลายๆ ประเทศกลายเป็นความเสี่ยงด้านการ คลังที่สำคัญ สำหรับ ภาวะโลกร้อนและการเปลี่ยนแปลงสภาพภูมิอากาศที่ผันผวนก่อให้เกิดภัยธรรมชาติที่ทวีความรุนแรงมาก ขึ้นนั้น ก่อให้เกิดต้องมีการปรับเปลี่ยนรูปแบบการดำเนินธุรกิจ การดำรงชีวิต การผลิตและการบริโภคที่เป็นมิตรต่อ สิ่งแวดล้อมมากขึ้น ในขณะที่ความพยายามในการกระจายความเจริญและการพัฒนาให้มีความทั่วถึงมากขึ้น ประกอบกับจำนวนประชากรที่เพิ่มขึ้นจะส่งผลให้ความเป็นเมืองเติบโตอย่างต่อเนื่อง ตามมาด้วยการมีข้อกำหนด ของรูปแบบและกฎเกณฑ์ที่เกี่ยวข้องกับลักษณะการใช้พื้นที่ และความเป็นมิตรต่อสิ่งแวดล้อม ภายใต้เงื่อนไขการ เปลี่ยนแปลงดังกล่าว การยึดถือหลักการบริหารจัดการที่ดีทั้งในภาครัฐและภาคธุรกิจเอกชน การใช้ระบอบ ประชาธิปไตย และการปฏิบัติให้เป็นไปตามสิทธิมนุษยชนจะเข้มข้นมากขึ้น

สำหรับสถานการณ์และสภาพแวดล้อมภายในประเทศไทยนั้น ผลของการพัฒนาตั้งแต่อดีตถึง ปัจจุบันทำให้ประเทศไทยมีระดับการพัฒนาที่สูงขึ้นตามลำดับ โดยถูกจัดอยู่ในกลุ่มประเทศระดับรายได้ปานกลาง มาตั้งแต่ปี ๒๕๓๑ และได้ขยับสูงขึ้นมาอยู่ในกลุ่มบนของกลุ่มประเทศระดับรายได้ปานกลางตั้งแต่ปี ๒๕๕๓ และ ล่าสุดในปี ๒๕๕๗ รายได้ประชาชาติต่อหัวเพิ่มขึ้นเป็น ๕,๗๓๙.๒ ดอลลาร์ สหรัฐ ต่อปีฐานการผลิตและบริการ หลากหลายขึ้น ฐานการส่งออกสินค้าอุตสาหกรรมใหญ่ขึ้นมาก หลายสาขาการผลิตและบริการสามารถแข่งขันและ มีส่วนแบ่งในตลาดโลกสูงขึ้นและสร้างรายได้เงินตราต่างประเทศในระดับสูง อาทิ กลุ่มยานยนต์ อิเล็กทรอนิกส์ และเครื่องใช้ไฟฟ้า อุตสาหกรรมอาหาร สินค้าเกษตร การท่องเที่ยว และบริการด้านสุขภาพ ฐานเศรษฐกิจที่ใหญ่ ขึ้นส่งผลให้การจ้างงานเพิ่มขึ้นเป็น ๓๘.๑ ล้านคนจากประชากรวัยแรงงาน ๓๘.๖ ล้านคน อัตราการว่างงานเฉลี่ย ไม่ถึงร้อยละ ๑ ปัญหาความยากจนจึงลดลงตามลำดับจากร้อยละ ๒๐.๐ ในปี ๒๕๕๐ เป็นร้อยละ ๑๐.๙ ในปี ๒๕๕๖ คุณภาพชีวิตดีขึ้นในทุกระดับ โอกาสการได้รับการศึกษา บริการสาธารณสุข บริการสาธารณะและ โครงสร้างพื้นฐานต่างๆ และการคุ้มครองทางสังคม อื่นๆ รวมถึงการเข้าถึงทรัพยากรต่างๆ มีความครอบคลุมและ มีคุณภาพดีขึ้นตามลำดับ ในขณะที่เดียวกันประเทศไทยก็มีความเป็นสากลมากขึ้น ความร่วมมือระหว่างประเทศไทย กับนานาชาติทั้งในรูปของทวิภาคีและพหุภาคีเพื่อเป็นกลไกและช่องทางในการสนับสนุนการพัฒนาเศรษฐกิจ สังคม และการเมืองของประเทศก็มีความก้าวหน้าไปมาก รวมทั้งกรอบความร่วมมือที่ช่วยทำให้ประเทศไทย สามารถยกระดับมาตรฐานต่างๆ ไปสู่ระดับสากลก็มีความคืบหน้ามากขึ้น

นอกจากนั้น ประสบการณ์ในช่วงวิกฤตเศรษฐกิจและการเงินในปี ๒๕๔๐ - ๒๕๔๑ ได้ส่งผลให้ ภาครัฐและภาคเอกชนปรับตัวในการบริหารความเสี่ยงและสร้างภูมิคุ้มกัน ให้ดีขึ้นตามแนวคิดการบริหารจัดการที่ ดีอันได้แก่ การดำเนินการที่มีประสิทธิภาพ โปร่งใส รับผิดชอบและตรวจสอบได้อย่างเป็นระบบดีขึ้น มีการกา กับดูแลวินัยทางการเงินการคลังที่กำหนดกรอบของความยั่งยืนทางการคลังเป็นแนวปฏิบัติที่ดีขึ้นและฐานะการ คลังมีความมั่นคงมากขึ้น และฐานะเงินสำรองระหว่างประเทศอยู่ในระดับสูง มีการปรับปรุงในเรื่องกฎหมาย กฎระเบียบต่างๆ ให้มีการดำเนินการอย่างเป็นระบบมากขึ้น มีการสร้างความเป็นธรรมให้กับกลุ่มต่างๆ สามารถ คุ้มครองผู้บริโภคและประชาชนจากการถูกเอาเปรียบได้ดีขึ้น ช่วยสร้างบรรยากาศของการแข่งขันในตลาด และสนับสนุนให้การดำเนินธุรกิจในประเทศไทยมีความสะดวกคล่องตัวมากขึ้น

แต่ประเทศไทยก็ยังมีจุดอ่อนในเชิงโครงสร้างหลายด้านทั้งทางเศรษฐกิจ สังคม และการเมือง จุดอ่อนสำคัญของประเทศไทยได้แก่ โครงสร้างประชากรสูงอายุมากขึ้นตามลำดับ แต่คุณภาพคนโดยเฉลี่ยยังต่ำ และการออมไม่เพียงพอ ประเทศขาดแคลนแรงงานทั้งในกลุ่มทักษะฝีมือสูงและกลุ่มทักษะฝีมือระดับล่าง ผลิต ภาพแรงงานโดยเฉลี่ยยังต่ำ ทั้งระบบเศรษฐกิจมีผลิตภาพการผลิตรวมต่ำ ต้องอาศัยการเพิ่มปริมาณเป็นแรง

ขับเคลื่อนหลัก ขณะที่โครงสร้างเศรษฐกิจมีส่วนภาคการค้าระหว่างประเทศต่อขนาดของเศรษฐกิจสูงกว่า เศรษฐกิจภายในประเทศมาก จึงมีความอ่อนไหวและผันผวนตามปัจจัยภายนอกเป็นสำคัญ ฐานการผลิตเกษตรและบริการมีผลิตภาพการผลิตต่ำ โดยที่การใช้องค์ความรู้ เทคโนโลยี และนวัตกรรมเพื่อการเพิ่มมูลค่ายังมีน้อย การลงทุนเพื่อการวิจัยและพัฒนาอย่างไม่เพียงพอ การวิจัยที่ดำเนินการไปแล้วไม่ถูกนำมาใช้ให้เกิดประโยชน์เชิง เศรษฐกิจและสังคมได้อย่างคุ้มค่า การพัฒนานวัตกรรมมีน้อย สำหรับการดำเนินงานและการบริหารจัดการภาครัฐ ก็ยังขาดการบูรณาการจึงสิ้นเปลืองงบประมาณ การดำเนินงานเพื่อพัฒนามักขาดความต่อเนื่องประสิทธิภาพ ต่ำ ขาดความโปร่งใส และขาดความรับผิดชอบ ขณะที่ปัญหาคอร์รัปชันมีเป็นวงกว้าง การพัฒนาโครงสร้างพื้นฐาน และระบบโลจิสติกส์รวมทั้งการบริหารจัดการน้ำยังไม่เป็นระบบโครงข่ายที่สมบูรณ์และล่าช้า การบังคับใช้ กฎหมายยังขาดประสิทธิผล และกฎระเบียบต่างๆ ล้าสมัยไม่ทันกับการเปลี่ยนแปลง คนไทยยังมีปัญหาด้าน คุณธรรมจริยธรรม ไม่เคารพสิทธิผู้อื่นและไม่ยึดผลประโยชน์ส่วนรวมเป็นสำคัญขณะที่ความเหลื่อมล้ำและความ แตกแยกในสังคมไทยยังเป็นปัญหาที่ทำนายมาก รวมทั้งปัญหาในด้านทรัพยากรธรรมชาติและสิ่งแวดล้อมที่เผชิญ กับภาวะขยะล้นเมืองและสิ่งแวดล้อมเสื่อมโทรมลงในทุกด้าน

ทั้งนี้ ปัจจัยและเงื่อนไขภายในประเทศที่จะส่งผลกระทบต่ออนาคตการพัฒนาประเทศไทยที่สำคัญ ได้แก่ การเปลี่ยนแปลงโครงสร้างประชากรสู่สังคมผู้สูงอายุอย่างสมบูรณ์ ในระยะเวลา ๒๐ ปีต่อจากนี้ไป จะมีนัยยะที่ สำคัญยิ่งต่อการพัฒนาประเทศ กำลังคนในวัยเด็กและวัยแรงงานจะลดลง ผู้สูงอายุจะเพิ่มขึ้นอย่างรวดเร็ว่อม ส่งผลกระทบต่อศักยภาพทางเศรษฐกิจของประเทศ รูปแบบการใช้จ่ายการลงทุนและการออม ตลอดจนค่าใช้จ่ายด้าน สุขภาพ ความมั่นคงทางสังคมและคุณภาพชีวิตผู้สูงอายุ ขณะเดียวกันประเทศไทยก็เผชิญกับข้อจำกัดด้าน ทรัพยากร ทั้งด้านแรงงานและทรัพยากรธรรมชาติที่มีนัยยะต่อต้นทุนการผลิตและสภาพแวดล้อมความเป็นอยู่ของ ประชาชนนอกจากนั้นปัญหาความเหลื่อมล้ำในมิติต่างๆ ก็มีนัยยะต่อการสร้างความสามัคคี

สมานฉันท์ในสังคม ข้อจำกัดต่อการยกระดับศักยภาพทุนมนุษย์ ความจำเป็นในการลงทุนเพื่อยกระดับบริการทาง สังคมและโครงสร้างพื้นฐานที่มีคุณภาพอย่างทั่วถึง และการปฏิรูปกฎระเบียบและกฎหมายที่ทำให้เกิดความเป็น ธรรมและลดความเหลื่อมล้ำ และที่สำคัญเงื่อนไขภายในที่ต้องปรับตัวคือ การแก้ปัญหาความอ่อนแอของการ บริหารราชการแผ่นดิน ที่ทำให้จำเป็นต้องเร่งปฏิรูประบบราชการและการเมืองเพื่อให้เกิดการบริหารราชการที่ดี

โครงสร้างที่เป็นจุดอ่อนและการบริหารจัดการที่ขาดประสิทธิภาพและความโปร่งใสดังกล่าว จะ ส่งผลให้ประเทศไทยยังต้องเผชิญกับแรงกดดันและความเสี่ยงมากขึ้นภายใต้สถานการณ์ที่กระแสโลกาภิวัตน์ เข้มข้นขึ้น เป็นโลกไร้พรมแดนอย่างแท้จริง โดยที่การเคลื่อนย้ายของผู้คน สินค้าและบริการ เงินทุน องค์ความรู้ เทคโนโลยี ข้อมูลและข่าวสารต่างๆ เป็นไปอย่างเสรี ส่งผลให้การแข่งขันในตลาดโลกรุนแรงขึ้นโดยที่ประเทศต่างๆ เร่งผลักดันการเพิ่มผลิตภาพและการพัฒนานวัตกรรมเพื่อการแข่งขัน ขณะเดียวกันความเสี่ยงและข้อจำกัดที่เกิด จากสภาพภูมิอากาศผันผวนรุนแรงต่อการดำเนินธุรกิจและการดำเนินชีวิตของผู้คนก็เพิ่มขึ้น กฎเกณฑ์และ กฎระเบียบของสังคมโลกจึงมีความเข้มงวดมากขึ้นทั้งในเรื่องการปลดปล่อยมลพิษ สิทธิมนุษยชน และกฎระเบียบ ทางการเงิน เป็นต้นเงื่อนไขต่างๆ ดังกล่าวจะเป็นแรงกดดันให้ประเทศไทยต้องปรับตัวและมีการบริหารความเสี่ยง อย่างชาญฉลาดมากขึ้น โดยที่การปรับตัวจะต้องหยั่งรากลึกลงไปถึงการเปลี่ยนแปลงในเชิงโครงสร้างเพื่อแก้ จุดอ่อนและควบคู่ไปกับการสร้างกลไกเชิงรุกให้จุดแข็งของประเทศเป็นประโยชน์สูงสุดแก่ประชาชนส่วนใหญ่ของ ประเทศ ซึ่งหากไม่สามารถแก้ปัญหาและปฏิรูปให้สัมฤทธิ์ผลได้ในระยะ ๔ - ๕ ปีต่อจากนี้ไป ประเทศไทยจะ สูญเสียความสามารถในการแข่งขัน รายได้เฉลี่ยของประชาชนจะไม่สามารถยกระดับให้ดีขึ้นได้ คุณภาพคนโดย เฉลี่ยจะยังต่ำ และปัญหาความเหลื่อมล้ำจะรุนแรงขึ้น รวมทั้งทรัพยากรจะร่อยหรอเสื่อมโทรมลงไปอีก และใน ที่สุดการพัฒนาประเทศจะไม่สามารถยั่งยืนไปได้ในระยะยาว

ทั้งนี้ เงื่อนไขในปัจจุบันและแนวโน้มการเปลี่ยนแปลงในอนาคตในทุกมิติจะส่งผลกระทบต่ออนาคตการ พัฒนาประเทศไทยอย่างมากโดยเฉพาะอย่างยิ่งลักษณะในเชิงโครงสร้างทั้งทางเศรษฐกิจและสังคมภายในประเทศ ทั้งที่เป็นจุดแข็งและเป็นจุดอ่อนที่จะต้องเผชิญและผสมผสานกับปัจจัยภายนอกและก่อให้เกิดทั้งโอกาสและความ

เสี่ยงในหลากหลายมิติ การที่ประเทศไทยจะสามารถแสวงหาโอกาสจากการพัฒนาของโลกและรับมือกับภัยคุกคามเหล่านี้ได้นั้น จำเป็นจะต้องมีการวิเคราะห์แนวโน้มการเปลี่ยนแปลงในอนาคตอย่างรอบด้านขณะเดียวกันต้องวิเคราะห์ศักยภาพภายในประเทศ เพื่อเตรียมความพร้อมของประเทศต่อการเปลี่ยนแปลงเหล่านั้น โดยที่ประเทศไทยต้องปฏิรูปและปรับเปลี่ยนอย่างเป็นระบบขนานใหญ่เพื่อให้โครงสร้างทางเศรษฐกิจและสังคมของประเทศเหมาะสมกับภูมิทัศน์ใหม่ของโลกยุคใหม่ปรับตัวได้เร็ว สามารถรับมือกับความเสี่ยงและภัยคุกคามแบบใหม่ได้ และสามารถอาศัยโอกาสจากการเปลี่ยนแปลงบริบทโลกมาสร้างประโยชน์สุขให้กับคนในชาติได้ ไม่ว่าจะเป็นการปรับโครงสร้างเศรษฐกิจและสังคม การลงทุนเพื่อพัฒนาโครงสร้างพื้นฐาน การพัฒนาทรัพยากรมนุษย์ การปรับเปลี่ยนค่านิยมและวัฒนธรรมการดำรงชีวิตการทำงาน และการเรียนรู้ ซึ่งจำเป็นต้องอาศัยความร่วมมือจากทุกภาคส่วนในการดำเนินการร่วมกันอย่างเป็นเอกภาพมีการจัดลำดับความสำคัญและแบ่งหน้าที่รับผิดชอบอย่างชัดเจนของผู้ที่เกี่ยวข้องกับประเด็นปัญหานั้นๆ ซึ่งการดำเนินการดังกล่าวจะต้องกำหนดเป็นยุทธศาสตร์การพัฒนาประเทศในระยะยาว เพื่อกำหนดวิสัยทัศน์และเป้าหมายการพัฒนาประเทศและกรอบการทำงานของภาคส่วนต่างๆ เพื่อให้ขับเคลื่อนการพัฒนาประเทศไปสู่เป้าหมายที่กำหนดไว้

ดังนั้น จึงจำเป็นต้องกำหนดยุทธศาสตร์ที่เหมาะสมเพื่อแก้ไขจุดอ่อนและเสริมจุดแข็งให้เอื้อต่อการพัฒนาประเทศ เพื่อให้บรรลุซึ่งเป้าหมายการสร้างและรักษาไว้ซึ่งผลประโยชน์แห่งชาติในการที่จะให้ประเทศไทยมีความมั่นคงในทุกด้าน คนในชาติมีคุณภาพชีวิตที่ดีและมั่งคั่ง และประเทศสามารถพัฒนาไปได้อย่างยั่งยืน ทั้งนี้การวิเคราะห์ให้ได้ข้อสรุปเกี่ยวกับจุดแข็ง จุดอ่อน โอกาสและข้อจำกัดรวมทั้งความเสี่ยงของประเทศ จะนำไปสู่การกำหนดตำแหน่งเชิงยุทธศาสตร์และเป้าหมายของประเทศที่ชัดเจนและได้รับการยอมรับร่วมกันในสังคมไทยที่จะส่งผลให้เกิดการผนึกกำลังและระดมทรัพยากรอย่างมีประสิทธิภาพในการขับเคลื่อนการพัฒนาไปในทิศทางที่สอดคล้องกัน การดำเนินการมีบูรณาการและเป็นเอกภาพภายใต้การมองภาพอนาคตของประเทศที่เป็นภาพเดียวกัน

อย่างไรก็ตามในช่วงที่ผ่านมา ประเทศไทยมิได้มีการกำหนดวิสัยทัศน์ประเทศ เป้าหมายและยุทธศาสตร์ของประเทศในระยะยาว การบริหารราชการแผ่นดินของฝ่ายบริหารจึงให้ความสำคัญกับนโยบายพรรคการเมืองหรือนโยบายของรัฐบาลซึ่งเมื่อมีการเปลี่ยนรัฐบาลก็ทำให้การดำเนินนโยบายขาดความต่อเนื่อง ถือเป็น การสูญเสียโอกาสและสิ้นเปลืองทรัพยากรของประเทศ ดังนั้น เพื่อเป็นการปฏิรูประบบการบริหารราชการแผ่นดินของประเทศไทยให้มีเป้าหมายการพัฒนาในระยะยาว และเพื่อเป็นการกำหนดให้ฝ่ายบริหารมีความรับผิดชอบที่จะต้องขับเคลื่อนประเทศไปสู่เป้าหมายที่เป็นที่ยอมรับร่วมกันและเป็นเอกภาพ ประเทศไทยจำเป็นต้องมี “ยุทธศาสตร์ชาติ” ซึ่งภายใต้ยุทธศาสตร์ชาติ ประเทศไทยต้องปฏิรูปและปรับเปลี่ยนอย่างเป็นระบบขนานใหญ่ เพื่อให้โครงสร้างทางเศรษฐกิจและสังคมของประเทศเหมาะสมกับภูมิทัศน์ใหม่ของโลกยุคใหม่ปรับตัวได้เร็ว สามารถรับมือกับความเสี่ยงและภัยคุกคามแบบใหม่ได้ และสามารถอาศัยโอกาสจากการเปลี่ยนแปลงบริบทโลกมาสร้างประโยชน์สุขให้กับคนในชาติได้ จะต้องมีการกำหนดวิสัยทัศน์ เป้าหมายของประเทศ และทิศทางในการขับเคลื่อนประเทศให้สอดคล้องกับประเด็นการเปลี่ยนแปลงและความท้าทายต่างๆ ของบริบทโลก และบริบทการพัฒนาภายในประเทศ

การกำหนดให้มี “ยุทธศาสตร์ชาติ” เพื่อเป็นยุทธศาสตร์ในการพัฒนาประเทศในระยะยาว พร้อมกับการปฏิรูปและการพัฒนาระบบและกลไกการบริหารราชการแผ่นดินในการขับเคลื่อนยุทธศาสตร์ให้สามารถนำไปสู่การปฏิบัติอย่างจริงจังจะช่วยยกระดับคุณภาพของประเทศไทยในทุกภาคส่วนและนาพาประเทศไทยให้หลุดพ้นหรือบรรเทาความรุนแรงของสภาพปัญหาที่เกิดขึ้นในปัจจุบัน ทั้งปัญหาทางเศรษฐกิจ ปัญหาความเหลื่อมล้ำ ปัญหาการทุจริตคอร์รัปชัน และปัญหาความขัดแย้งในสังคม รวมถึงสามารถรับมือกับภัยคุกคามและบริหารจัดการกับความเสี่ยงที่จะเกิดขึ้นในอนาคต และสามารถเปลี่ยนผ่านประเทศไทยไปพร้อมๆ กับการเปลี่ยนแปลงภูมิทัศน์ใหม่ของโลกได้ซึ่งจะทำให้ประเทศไทยยังคงรักษาบทบาทสำคัญในเวทีโลก สามารถดำรงรักษาความเป็นชาติที่มีความมั่นคงทางเศรษฐกิจ สังคม และวัฒนธรรม และคนไทยในประเทศมีความอยู่ดีมีสุขอย่างถ้วนหน้ากัน

สาระสำคัญของยุทธศาสตร์ชาติซึ่งคณะกรรมการจัดทำยุทธศาสตร์ชาติกำลังดำเนินการร่างอยู่ในขณะนี้ ประกอบด้วยวิสัยทัศน์และเป้าหมายของชาติที่คนไทยทุกคนต้องการบรรลุร่วมกันรวมทั้งนโยบายแห่งชาติและมาตรการเฉพาะ ซึ่งเป็นแผนงาน ทิศทางและวิธีการที่ทุกองค์กรและคนไทยทุกคนต้องมุ่งดำเนินการไปพร้อมกัน อย่างประสานสอดคล้อง เพื่อให้บรรลุซึ่งสิ่งที่คนไทยทุกคนต้องการ คือประเทศไทยมั่นคง มั่งคั่ง และยั่งยืน ในทุกสาขาของกำลังอำนาจแห่งชาติ อันได้แก่ การเมืองภายในประเทศ การเมืองต่างประเทศ เศรษฐกิจ สังคมจิตวิทยา การทหาร วิทยาศาสตร์และเทคโนโลยีการพลังงาน ทรัพยากรธรรมชาติและสิ่งแวดล้อม และเทคโนโลยีสารสนเทศ และการสื่อสาร

๒.๒ วิสัยทัศน์

วิสัยทัศน์ “ประเทศไทยมีความมั่นคง มั่งคั่ง ยั่งยืน เป็นประเทศพัฒนาแล้ว ด้วยการพัฒนาตามหลักปรัชญาของเศรษฐกิจพอเพียง” หรือเป็นคติพจน์ประจำชาติว่า “มั่นคง มั่งคั่ง ยั่งยืน” ทั้งนี้วิสัยทัศน์ดังกล่าวจะต้องสนองต่อผลประโยชน์แห่งชาติ อันได้แก่การมีเอกราช อธิปไตย และบูรณภาพแห่งเขตอำนาจรัฐ การดำรงอยู่อย่างมั่นคง ยั่งยืนของสถาบันหลักของชาติ การดำรงอยู่อย่างมั่นคงของชาติและประชาชนจากภัยคุกคามทุกรูปแบบ การอยู่ร่วมกันในชาติอย่างสันติสุขเป็นปึกแผ่นมีความมั่นคงทางสังคมท่ามกลางพหุสังคมและการมีเกียรติและศักดิ์ศรีของความเป็นมนุษย์ ความเจริญเติบโตของชาติความเป็นธรรมและความอยู่ดีมีสุขของประชาชน ความยั่งยืนของฐานทรัพยากรธรรมชาติสิ่งแวดล้อม ความมั่นคงทางพลังงานและอาหารความสามารถในการรักษาผลประโยชน์ของชาติภายใต้การเปลี่ยนแปลงของภาวะแวดล้อมระหว่างประเทศและการอยู่ร่วมกันอย่างสันติประสานสอดคล้องกัน ด้านความมั่นคงในประชาคมอาเซียนและประชาคมโลกอย่างมีเกียรติและศักดิ์ศรีไม่เป็นภาระของโลกและสามารถเกื้อกูลประเทศที่มีศักยภาพทางเศรษฐกิจที่ด้อยกว่า

วิสัยทัศน์ : “ประเทศไทยมีความมั่นคง มั่งคั่ง ยั่งยืน เป็นประเทศพัฒนาแล้ว ด้วยการพัฒนาตามปรัชญาของเศรษฐกิจพอเพียง”



ความมั่นคง

- **การมีความมั่นคงปลอดภัย** จากภัยและการเปลี่ยนแปลงทั้งภายในประเทศและภายนอกประเทศในทุกระดับ ทั้งระดับประเทศ สังคม ชุมชน ครัวเรือน และปัจเจกบุคคล และมีความมั่นคงในทุกมิติ ทั้งมิติเศรษฐกิจ สังคม สิ่งแวดล้อม และการเมือง
- **ประเทศ** มีความมั่นคงในเอกราชและอธิปไตย มีสถาบันชาติ ศาสนาพระมหากษัตริย์ที่เข้มแข็งเป็นศูนย์กลางและเป็นที่ยึดเหนี่ยวจิตใจของประชาชน ระบบการเมืองที่มีค้ำประกันการนำไปสู่การบริหารประเทศที่ต่อเนื่องและโปร่งใสตามหลักธรรมาภิบาล
- **สังคม** มีความปรองดองและความสามัคคี สามารถมีกำลังเพื่อพัฒนาประเทศ ชุมชน มีความเข้มแข็ง ครอบครัว มีความอบอุ่น
- **ประชาชน** มีความมั่นคงในชีวิต มีงานและรายได้ที่มั่นคงพอเพียงกับการดำรงชีวิต มีที่อยู่อาศัยและความปลอดภัยในชีวิตทรัพย์สิน
- **ฐานทรัพยากรและสิ่งแวดล้อม** มีความมั่นคงของอาหาร พลังงาน และน้ำ



ความมั่งคั่ง

- **ประเทศไทยมีการขยายตัวของเศรษฐกิจอย่างต่อเนื่อง** ยกระดับเป็นประเทศในกลุ่มประเทศรายได้สูงความเหลื่อมล้ำของการพัฒนาลดลง ประชากรได้รับผลประโยชน์จากการพัฒนาอย่างเท่าเทียมกันมากขึ้น
- **เศรษฐกิจมีความสามารถในการแข่งขันสูง** สามารถสร้างรายได้ทั้งจากภายในและภายนอกประเทศ สร้างฐานเศรษฐกิจและสังคมแห่งอนาคต และเป็นจุดสำคัญของการเชื่อมโยงในภูมิภาคทั้งการคมนาคมขนส่ง การผลิต การค้า การลงทุน และการทำธุรกิจ มีบทบาทสำคัญในระดับภูมิภาคและระดับโลก เกิดสายสัมพันธ์ทางเศรษฐกิจและการค้าอย่างมีพลัง
- **ความสมบูรณ์ในทุนที่จะสามารถสร้างการพัฒนาต่อเนื่อง** ได้แก่ ทุนมนุษย์ ทุนทางปัญญา ทุนทางการเงิน ทุนที่เป็นเครื่องมือเครื่องจักร ทุนทางสังคม และทุนทรัพยากรธรรมชาติและสิ่งแวดล้อม



ความยั่งยืน

- **การพัฒนาที่สามารถสร้างความเจริญ** รายได้ และคุณภาพชีวิตของประชาชนให้เพิ่มขึ้นอย่างต่อเนื่อง ซึ่งเป็นการเจริญเติบโตของเศรษฐกิจที่ไม่ใช้ทรัพยากรธรรมชาติเกินพอดี ไม่สร้างมลภาวะต่อสิ่งแวดล้อมจนเกินความสามารถในการรองรับและเยียวยาของระบบนิเวศน์
- **การผลิตและการบริโภคเป็นมิตรกับสิ่งแวดล้อม** และสอดคล้องกับกฎระเบียบของประชาคมโลกซึ่งเป็นที่ยอมรับร่วมกัน ความอุดมสมบูรณ์ของทรัพยากรธรรมชาติและสิ่งแวดล้อมมีคุณภาพดีขึ้น คนมีความรับผิดชอบต่อสังคม มีความเอื้ออาทร เลือกละทิ้งผลประโยชน์ส่วนรวม
- **มุ่งประโยชน์ส่วนรวมอย่างยั่งยืน** ให้ความสำคัญกับการมีส่วนร่วมของประชาชนทุกภาคส่วน เพื่อการพัฒนาในทุกระดับอย่างสมดุล มีเสถียรภาพ และยั่งยืน
- **ประชาชนทุกภาคส่วนในสังคมยึดถือและปฏิบัติตาม** ปรัชญาของเศรษฐกิจพอเพียง

๒.๓ ยุทธศาสตร์ชาติ

ในการที่จะบรรลุวิสัยทัศน์และทำให้ประเทศไทยพัฒนาไปสู่อนาคตที่พึงประสงค์นั้น จำเป็นจะต้องมีการวางแผนและกำหนดยุทธศาสตร์การพัฒนาในระยะยาว และกำหนดแผนงานการพัฒนาของทุกภาคส่วนให้ขับเคลื่อนไปในทิศทางเดียวกัน ดังนั้น จึงจำเป็นต้องกำหนดยุทธศาสตร์ชาติในระยะยาว เพื่อถ่ายทอดแผนงานการพัฒนาสู่การปฏิบัติในแต่ละช่วงเวลาอย่างต่อเนื่องและมีการบูรณาการ และสร้างความเข้าใจถึงอนาคตของประเทศไทยร่วมกัน และเกิดการรวมพลังของทุกภาคส่วนในสังคมทั้งประชาชน เอกชน ประชาสังคม ในการขับเคลื่อนการพัฒนาเพื่อการสร้างและรักษาไว้ซึ่งผลประโยชน์แห่งชาติและบรรลุวิสัยทัศน์ “ประเทศไทยมีความมั่นคง มั่งคั่ง ยั่งยืนเป็นประเทศพัฒนาแล้ว ด้วยการพัฒนาตามหลักปรัชญาของเศรษฐกิจพอเพียง” หรือคติพจน์ประจำชาติ “มั่นคง มั่งคั่ง ยั่งยืน” เพื่อให้ประเทศมีขีดความสามารถในการแข่งขัน มีรายได้สูงอยู่ในกลุ่มประเทศพัฒนาแล้ว คนไทยมีความสุข อยู่ดี กินดี สังคมมีความมั่นคงเสมอภาคและเป็นธรรม ซึ่งยุทธศาสตร์ชาติที่จะใช้เป็นกรอบแผนงานการพัฒนาในระยะ ๒๐ ปีต่อจากนี้ไป จะประกอบด้วย ๖ ยุทธศาสตร์ ได้แก่ (๑) ยุทธศาสตร์ด้านความมั่นคง (๒) ยุทธศาสตร์ด้านการสร้างความสามารถในการแข่งขัน (๓) ยุทธศาสตร์การพัฒนาและเสริมสร้างศักยภาพคน (๔) ยุทธศาสตร์ด้านการสร้างโอกาสความเสมอภาคและเท่าเทียมกันทางสังคม (๕) ยุทธศาสตร์ด้านการสร้างการเติบโตบนคุณภาพชีวิตที่เป็นมิตรกับสิ่งแวดล้อม และ (๖) ยุทธศาสตร์ด้านการปรับสมดุลและพัฒนาระบบการบริหารจัดการภาครัฐ โดยมีสาระสำคัญของแต่ละยุทธศาสตร์ สรุปได้ ดังนี้

๒.๓.๑ ยุทธศาสตร์ด้านความมั่นคง มีเป้าหมายทั้งในการสร้างเสถียรภาพภายในประเทศและช่วยลดและป้องกันภัยคุกคามจากภายนอก รวมทั้งสร้างความเชื่อมั่นในกลุ่มประเทศอาเซียนและประชาคมโลกที่มีต่อประเทศไทย กรอบแผนงานที่ต้องให้ความสำคัญ อาทิ

- (๑) การเสริมสร้างความมั่นคงของสถาบันหลักและการปกครองระบอบประชาธิปไตยอันมีพระมหากษัตริย์ทรงเป็นประมุข
- (๒) การปฏิรูปกลไกการบริหารประเทศและพัฒนาความมั่นคงทางการเมือง ขจัดคอร์รัปชัน สร้างความเชื่อมั่นในกระบวนการยุติธรรม
- (๓) การรักษาความมั่นคงภายในและความสงบเรียบร้อยภายใน ตลอดจนการบริหารจัดการความมั่นคงชายแดนและชายฝั่งทะเล
- (๔) การพัฒนาระบบ กลไก มาตรการและความร่วมมือระหว่างประเทศทุกระดับ และรักษาดุลยภาพความสัมพันธ์กับประเทศมหาอำนาจ เพื่อป้องกันและแก้ไขปัญหาความมั่นคงรูปแบบใหม่
- (๕) การพัฒนาเสริมสร้างศักยภาพการป้องกันประเทศ การรักษาความสงบเรียบร้อยภายในประเทศสร้างความร่วมมือกับประเทศเพื่อนบ้านและมิตรประเทศ
- (๖) การพัฒนาระบบการเตรียมพร้อมแห่งชาติและระบบบริหารจัดการภัยพิบัติรักษาความมั่นคงของฐานทรัพยากรธรรมชาติ สิ่งแวดล้อม
- (๗) การปรับกระบวนการทำงานของกลไกที่เกี่ยวข้องจากแนวตั้งสู่แนวระนาบมากขึ้น

๒.๓.๒ ยุทธศาสตร์ด้านการสร้างความสามารถในการแข่งขัน เพื่อให้ประเทศไทยสามารถพัฒนาไปสู่การเป็นประเทศพัฒนาแล้ว ซึ่งจำเป็นต้องยกระดับผลิตภาพการผลิตและการใช้นวัตกรรมในการเพิ่มความสามารถในการแข่งขันและการพัฒนาอย่างยั่งยืนทั้งในสาขาอุตสาหกรรม เกษตรและบริการ การสร้างความมั่นคงและปลอดภัยด้านอาหาร การเพิ่มขีดความสามารถทางการค้าและการเป็นผู้ประกอบการ รวมทั้งการพัฒนาฐานเศรษฐกิจแห่งอนาคต ทั้งนี้ภายใต้กรอบการปฏิรูปและพัฒนาปัจจัยเชิงยุทธศาสตร์ทุกด้าน อันได้แก่โครงสร้างพื้นฐานและระบบโลจิสติกส์ วิทยาศาสตร์ เทคโนโลยีและนวัตกรรม การพัฒนาทุนมนุษย์ และการบริหารจัดการทั้งในภาครัฐและภาคธุรกิจเอกชน กรอบแผนงานที่ต้องให้ความสำคัญ อาทิ

(๑) การพัฒนาสมรรถนะทางเศรษฐกิจ ได้แก่การรักษาเสถียรภาพเศรษฐกิจและสร้างความเชื่อมั่น การส่งเสริมการค้าและการลงทุนที่อยู่บนการแข่งขันที่เป็นธรรมและรับผิดชอบต่อสังคม ตลอดจนการพัฒนาประเทศสู่ความเป็นชาติการค้าเพื่อให้ได้ประโยชน์จากห่วงโซ่มูลค่าในภูมิภาค และเป็นการยกระดับไปสู่ส่วนบนของห่วงโซ่มูลค่ามากขึ้น

(๒) การพัฒนาภาคการผลิตและบริการ บนฐานของการพัฒนานวัตกรรมและมีความเป็นมิตรต่อสิ่งแวดล้อม โดยมีการใช้ดิจิทัลและการค้าที่เข้มข้นเพื่อสร้างมูลค่าเพิ่มและขยายกิจกรรมการผลิตและบริการ โดยมุ่งสู่ความเป็นเลิศในระดับโลกและในระดับภูมิภาคในอุตสาหกรรมหลายสาขา และในภาคบริการที่หลากหลายตามรูปแบบการดำเนินชีวิตและการดำเนินธุรกิจที่เปลี่ยนไป รวมทั้งเป็นแหล่งอาหารคุณภาพ สะอาด และปลอดภัยของโลก

- ภาคเกษตร โดยเสริมสร้างฐานการผลิตให้เข้มแข็งและยั่งยืน เพิ่มขีดความสามารถในการแข่งขันของภาคเกษตรส่งเสริมเกษตรกรรายย่อยให้ปรับไปสู่การทำเกษตรยั่งยืนที่เป็นมิตรกับสิ่งแวดล้อมและรวมกลุ่มเกษตรกรในการพัฒนาอาชีพที่เข้มแข็ง และการพัฒนาสินค้าเกษตรที่มีศักยภาพและอาหารคุณภาพ สะอาด และปลอดภัย

- ภาคอุตสาหกรรม โดยพัฒนาอุตสาหกรรมศักยภาพ ยกระดับการพัฒนาอุตสาหกรรมปัจจุบันที่มีศักยภาพสูง และพัฒนาอุตสาหกรรมอนาคตที่มีศักยภาพ โดยการใช้ดิจิทัลและการค้าเพิ่มมูลค่าและยกระดับห่วงโซ่มูลค่าในระดับสูงขึ้น

- ภาคบริการ โดยขยายฐานการบริการให้มีความหลากหลาย มีความเป็นเลิศ และเป็นมิตรต่อสิ่งแวดล้อม โดยการยกระดับบริการที่เป็นฐานรายได้เดิม เช่น การท่องเที่ยว และพัฒนาให้ประเทศไทยเป็นศูนย์กลางการให้บริการสุขภาพ ธุรกิจบริการด้านการเงินและธุรกิจบริการที่มีศักยภาพอื่น ๆ เป็นต้น

(๓) การพัฒนาผู้ประกอบการและเศรษฐกิจชุมชน พัฒนาทักษะผู้ประกอบการ ยกระดับผลิตภาพแรงงานและพัฒนาวิสาหกิจขนาดกลางและขนาดย่อม (SMEs) สู่สากล และพัฒนาวิสาหกิจชุมชนและสถาบันเกษตรกร

(๔) การพัฒนาพื้นที่เศรษฐกิจพิเศษและเมืองพัฒนาเขตเศรษฐกิจพิเศษชายแดน และพัฒนาระบบเมืองศูนย์กลางความเจริญ จัดระบบผังเมืองที่มีประสิทธิภาพและมีส่วนร่วม มีการจัดการสิ่งแวดล้อมเมือง และโครงสร้างพื้นฐานทางสังคมและเศรษฐกิจที่สอดคล้องกับศักยภาพ

(๕) การลงทุนพัฒนาโครงสร้างพื้นฐาน ในด้านการขนส่ง ด้านพลังงาน ระบบเทคโนโลยีสารสนเทศและการสื่อสารและการวิจัยและพัฒนา

(๖) การเชื่อมโยงกับภูมิภาคและเศรษฐกิจโลกสร้างความเป็นหุ้นส่วนการพัฒนา กับนานาชาติ ส่งเสริมความร่วมมือกับนานาชาติในการสร้างความมั่นคงด้านต่างๆ เพิ่มบทบาทของไทยในองค์กรระหว่างประเทศ รวมถึงสร้างองค์ความรู้ด้านการต่างประเทศ

๒.๓.๓ ยุทธศาสตร์การพัฒนาและเสริมสร้างศักยภาพคน เพื่อพัฒนาคนและสังคมไทยให้ป็นรากฐานที่แข็งแกร่งของประเทศมีความพร้อมทางกาย ใจ สติปัญญา มีความเป็นสากล มีทักษะการคิดวิเคราะห์อย่างมีเหตุผล มีระเบียบวินัย เคารพกฎหมาย มีคุณธรรมจริยธรรม รู้คุณค่าความเป็นไทย มีครอบครัวที่มั่นคง ครอบคลุมงานที่ต้องให้ความสำคัญ อาทิ

(๑) การพัฒนาศักยภาพคนตลอดช่วงชีวิตให้สนับสนุนการเจริญเติบโตของประเทศ

(๒) การยกระดับคุณภาพการศึกษาและการเรียนรู้ให้มีคุณภาพ เท่าเทียม และทั่วถึง

(๓) การปลูกฝังระเบียบวินัย คุณธรรม จริยธรรมค่านิยมที่พึงประสงค์

(๔) การสร้างเสริมให้คนมีสุขภาพที่ดี

(๕) การสร้างความอยู่ดีมีสุขของครอบครัวไทยเสริมสร้างบทบาทของสถาบันครอบครัว ในการบ่มเพาะจิตใจให้เข้มแข็ง

๒.๓.๔ ยุทธศาสตร์ด้านการสร้างโอกาสความเสมอภาคและเท่าเทียมกันทางสังคม เพื่อเร่งกระจายโอกาสการพัฒนาและสร้างความมั่นคงให้ทั่วถึง ลดความเหลื่อมล้ำไปสู่สังคมที่เสมอภาคและเป็นธรรม กรอบแผนงานที่ต้องให้ความสำคัญ อาทิ

- (๑) การสร้างความมั่นคงและการลดความเหลื่อมล้ำทางด้านเศรษฐกิจและสังคม
- (๒) การพัฒนาระบบบริการและระบบบริหารจัดการสุขภาพ
- (๓) การสร้างสภาพแวดล้อมและนวัตกรรมที่เอื้อต่อการดำรงชีวิตในสังคมสูงวัย
- (๔) การสร้างความเข้มแข็งของสถาบันทางสังคมทุนทางวัฒนธรรมและความเข้มแข็งของชุมชน
- (๕) การพัฒนาการสื่อสารมวลชนให้เป็นกลไกในการสนับสนุนการพัฒนา

๒.๓.๕ ยุทธศาสตร์ด้านการสร้างการเติบโตบนคุณภาพชีวิตที่เป็นมิตรต่อสิ่งแวดล้อม เพื่อเร่งอนุรักษ์ฟื้นฟูและสร้างความมั่นคงของฐานทรัพยากรธรรมชาติ และมีความมั่นคงด้านน้ำ รวมทั้งมีความสามารถในการป้องกันผลกระทบและปรับตัวต่อการเปลี่ยนแปลงสภาพภูมิอากาศและภัยพิบัติธรรมชาติ และพัฒนาไปสู่การเป็นสังคมสีเขียว กรอบแผนงานที่ต้องให้ความสำคัญ อาทิ

(๑) การจัดระบบอนุรักษ์ ฟื้นฟูและป้องกันการทำลายทรัพยากรธรรมชาติ

(๒) การวางระบบบริหารจัดการน้ำให้มีประสิทธิภาพทั้ง ๒๕ กลุ่มน้ำ เน้นการปรับระบบการบริหารจัดการอุทกภัยอย่างบูรณาการ

- (๓) การพัฒนาและใช้พลังงานที่เป็นมิตรกับสิ่งแวดล้อม
- (๔) การพัฒนาเมืองอุตสาหกรรมเชิงนิเวศและเมืองที่เป็นมิตรกับสิ่งแวดล้อม
- (๕) การร่วมลดปัญหาโลกร้อนและปรับตัวให้พร้อมกับการเปลี่ยนแปลงสภาพภูมิอากาศ
- (๖) การใช้เครื่องมือทางเศรษฐศาสตร์และนโยบายการคลังเพื่อสิ่งแวดล้อม

๒.๓.๖ ยุทธศาสตร์ด้านการปรับสมดุลและพัฒนาระบบ การบริหารจัดการภาครัฐ เพื่อให้หน่วยงานภาครัฐมีขนาดที่เหมาะสมกับบทบาทภารกิจ มีสมรรถนะสูง มีประสิทธิภาพและประสิทธิผลกระจายบทบาทภารกิจไปสู่ท้องถิ่นอย่างเหมาะสม มีธรรมาภิบาลกรอบแผนงานที่ต้องให้ความสำคัญ อาทิ

- (๑) การปรับปรุงโครงสร้าง บทบาท ภารกิจของหน่วยงานภาครัฐ ให้มีขนาดที่เหมาะสม
- (๒) การวางระบบบริหารราชการแบบบูรณาการ
- (๓) การพัฒนาระบบบริหารจัดการกำลังคนและพัฒนาบุคลากรภาครัฐ
- (๔) การต่อต้านการทุจริตและประพฤติมิชอบ
- (๕) การปรับปรุงกฎหมายและระเบียบต่างๆให้ทันสมัย เป็นธรรมและเป็นสากล
- (๖) การพัฒนาระบบการให้บริการประชาชนของหน่วยงานภาครัฐ
- (๗) การปรับปรุงการบริหารจัดการรายได้และรายจ่ายของภาครัฐ

๒.๔ กลไกการขับเคลื่อนกระบวนการพัฒนา

ยุทธศาสตร์ชาติจะเป็นแผนแม่บทหลักในการพัฒนาประเทศเพื่อให้ส่วนราชการและหน่วยงานต่างๆ ใช้เป็นแผนงานในการจัดทำแผนยุทธศาสตร์การพัฒนาประเทศในด้านต่างๆ อาทิ แผนพัฒนาเศรษฐกิจและสังคมแห่งชาติ แผนเฉพาะด้านต่างๆ เช่น ด้านความมั่นคง เศรษฐกิจ การศึกษา ศิลปวัฒนธรรม ฯลฯ แผนปฏิบัติการในระดับกระทรวงและในระดับพื้นที่ ให้มีความสอดคล้องกันตามห้วงเวลานอกจากนี้ยุทธศาสตร์ชาติจะใช้เป็นกรอบในการจัดสรรงบประมาณและทรัพยากรอื่นๆ ของประเทศ เพื่อขับเคลื่อนการพัฒนาอย่างมีเอกภาพให้บรรลุเป้าหมาย โดยจะต้องอาศัยการประสานความร่วมมือจากหลายภาคส่วน ภายใต้ระบบประชาธิปไตย คือ ความร่วมมือของภาครัฐภาคเอกชน ภาคประชาชนและประชาสังคม ทั้งนี้ รัฐธรรมนูญแห่งราชอาณาจักรไทยจะได้มีการกำหนด

เกี่ยวกับบทบาทของยุทธศาสตร์ชาติและแผนงานในการนำยุทธศาสตร์ชาติไปสู่การปฏิบัติ เพื่อที่ส่วนราชการและหน่วยงานต่างๆ จะสามารถขับเคลื่อนการพัฒนาได้อย่างต่อเนื่องและบูรณาการ

๒.๕ ปัจจัยความสำเร็จของยุทธศาสตร์ชาติ

๒.๕.๑ สารของยุทธศาสตร์ชาติ กำหนดวิสัยทัศน์ระยะยาวที่ชัดเจน มีการกำหนดเป้าหมายและภาพในอนาคตของประเทศที่ชัดเจนและเป็นที่ยอมรับ รับรู้ และยอมรับเป็นเจ้าของร่วมกันสามารถถ่ายทอดเป้าหมายของยุทธศาสตร์ชาติ สูเป้าหมายเฉพาะด้านต่างๆ ตามระยะเวลาเป็นช่วงๆ ของหน่วยงานปฏิบัติได้ และมีการกำหนดตัวชี้วัดที่สามารถวัดผลสัมฤทธิ์ได้

๒.๕.๒ ระบบและกฎหมาย มีกฎหมายรองรับ มีกลไกเชื่อมโยงกับแผนพัฒนาเศรษฐกิจและสังคมแห่งชาติและแผนในระดับต่างๆ เพื่อให้ส่วนราชการนำยุทธศาสตร์ชาติไปปฏิบัติ รวมทั้งกรอบกฎหมายด้านการจัดสรรงบประมาณ ให้สามารถระดมทรัพยากรเพื่อผลักดันขับเคลื่อนการดำเนินการตามยุทธศาสตร์ชาติอย่างมีบูรณาการ และกรอบกฎหมายที่จะกำหนดให้การดำเนินการตามยุทธศาสตร์ชาติมีความต่อเนื่อง รวมทั้งมีระบบการติดตามและประเมินผลอย่างเป็นระบบในทุกระดับ

๒.๕.๓ กลไกสู่การปฏิบัติ มีกลไกที่สอดรับ/สอดคล้องตั้งแต่ระดับการจัดทำยุทธศาสตร์การนำไปสู่การปฏิบัติ และการติดตามประเมินผล รวมทั้งมีกลไกในการกำกับดูแล บริหารจัดการและการขับเคลื่อนยุทธศาสตร์ชาติสู่การปฏิบัติอย่างมีประสิทธิภาพและหน่วยงานปฏิบัติจะต้องมีความเข้าใจ สามารถกำหนดแผนงานโครงการให้สอดคล้องกับเป้าหมายที่กำหนดไว้ในยุทธศาสตร์ชาติ

๑.๒ แผนพัฒนาเศรษฐกิจและสังคมแห่งชาติ ฉบับที่ ๑๒

เนื่องด้วยในการจัดทำแผนพัฒนาสามปีขององค์การปกครองส่วนท้องถิ่นนั้น จะต้องสอดคล้องกับแผนยุทธศาสตร์พัฒนาขององค์การปกครองส่วนท้องถิ่น โดยแผนยุทธศาสตร์การพัฒนาจะต้องสอดคล้องกับแผนพัฒนาเศรษฐกิจและสังคมแห่งชาติ แต่ทั้งนี้ แผนพัฒนาเศรษฐกิจและสังคมแห่งชาติ ฉบับที่ ๑๑ (พ.ศ. ๒๕๕๕ – ๒๕๕๙) ได้สิ้นสุดลงและการจัดทำแผนพัฒนาเศรษฐกิจและสังคมแห่งชาติ ฉบับที่ ๑๒ อยู่ระหว่างการดำเนินการและยังไม่ประกาศใช้ แต่ได้กำหนดทิศทางของแผนพัฒนาเศรษฐกิจและสังคมแห่งชาติ ฉบับที่ ๑๒ เอาไว้แล้ว

ดังนั้น เพื่อให้การจัดทำแผนพัฒนาท้องถิ่น (พ.ศ. ๒๕๖๖ – ๒๕๗๐) ของเทศบาลตำบลตำบลใหม่ มีความสอดคล้องกับทิศทางแผนพัฒนาเศรษฐกิจและสังคมแห่งชาติ ฉบับที่ ๑๒ เทศบาล จึงได้นำทิศทางของแผนพัฒนาเศรษฐกิจและสังคมแห่งชาติดังกล่าวมาประกอบในการจัดทำแผนพัฒนาสามปีให้เหมาะสมกับสภาพการณ์ของเทศบาล ซึ่งทิศทางของแผนพัฒนาเศรษฐกิจและสังคมแห่งชาติ ฉบับที่ ๑๒ มีรายละเอียดดังนี้

๑. กรอบแนวคิดและหลักการ

ในช่วงของแผนพัฒนาเศรษฐกิจและสังคมแห่งชาติฉบับที่ ๑๒ (พ.ศ. ๒๕๖๐ – ๒๕๖๔) ประเทศไทยจะยังคงประสบภาวะแวดล้อมและบริบทของการเปลี่ยนแปลงต่างๆ ที่อาจก่อให้เกิดความเสี่ยงทั้งจากภายในและภายนอกประเทศ อาทิ กระแสการเปิดเศรษฐกิจเสรี ความท้าทายของเทคโนโลยีใหม่ๆ การเข้าสู่สังคมผู้สูงอายุ การเกิดภัยธรรมชาติที่รุนแรง ประกอบกับสภาพการณ์ด้านต่างๆ ทั้งเศรษฐกิจ สังคม ทรัพยากรธรรมชาติและสิ่งแวดล้อมของประเทศในปัจจุบันที่ยังคงประสบปัญหาในหลายด้าน เช่น ปัญหาผลิตภาพการผลิตความสามารถในการแข่งขัน คุณภาพการศึกษา ความเหลื่อมล้ำทางสังคม เป็นต้น ทำให้การพัฒนาในช่วงแผนพัฒนาฯ ฉบับที่ ๑๒ จึงจำเป็นต้องยึดกรอบแนวคิดและหลักการในการวางแผนที่สำคัญ ดังนี้

(๑) การน้อมนำและประยุกต์ใช้หลักปรัชญาของเศรษฐกิจพอเพียง

(๒) คนเป็นศูนย์กลางของการพัฒนาอย่างมีส่วนร่วม

(๓) การสนับสนุนและส่งเสริมแนวคิดการปฏิรูปประเทศ และ

(๔) การพัฒนาสู่ความมั่นคง มั่งคั่ง ยั่งยืน สังคมอยู่ร่วมกันอย่างมีความสุข

๒. สถานะของประเทศ

๒.๑ ด้านเศรษฐกิจ

๒.๑.๑ ๓ ปีแรกของแผนพัฒนาฯ ฉบับที่ ๑๑ เริ่มแสดงให้เห็นถึงข้อจำกัดในการขยายตัวทางเศรษฐกิจ แม้ว่าเศรษฐกิจของไทยในระยะที่ผ่านมา (ยกเว้นช่วงวิกฤตการณ์ทางเศรษฐกิจ ปี ๒๕๔๐-๒๕๔๑) จะขยายตัวได้ดีเฉลี่ยประมาณร้อยละ ๕ ต่อปี จนทำให้รายได้ประชาชาติต่อหัว (GNP Per Capita) ในปี ๒๕๕๗ อยู่อัตราประมาณ ๑๙๖,๒๔๐ บาท หรือประมาณ ๖,๐๔๑ ดอลลาร์ สหรัฐ. ต่อคนต่อปี ซึ่งทำให้ประเทศไทยได้ขยับฐานะขึ้นมาเป็นประเทศรายได้ปานกลางขั้นสูง (Upper Middle Income Country) แต่ในระยะ ๘ ปีที่ผ่านมาการขยายตัวทางเศรษฐกิจจะลดตัวลงและมีความผันผวน โดยขยายตัวเฉลี่ยเพียงร้อยละ ๓.๒ ชะลอจากร้อยละ ๕.๗ ในช่วงแผนพัฒนาฯ ฉบับที่ ๙ ซึ่งต่ำกว่าศักยภาพของระบบเศรษฐกิจและต่ำกว่าระดับที่จะทำให้ประเทศไทยหลุดจากกับดักประเทศรายได้ปานกลางในระยะเวลาอันควร โดยสาเหตุที่สำคัญประการหนึ่งมาจากการชะลอตัวของการลงทุนโดยรวมอย่างต่อเนื่อง ดังจะเห็นได้จาก สัดส่วนการลงทุนรวมต่อผลิตภัณฑ์มวลรวมในประเทศ (Gross Domestic Product : GDP) ลดลงจากร้อยละ ๔๑.๓ ในช่วงปี ๒๕๓๔ - ๒๕๓๙ เป็นร้อยละ ๒๕.๕ ในช่วงปี ๒๕๔๓ - ๒๕๕๗ นอกจากนี้ เมื่อเทียบกับประเทศอื่นๆ ในภูมิภาค จะพบว่าอัตราการขยายตัวของการลงทุนของไทยโดยเฉลี่ยในช่วงปี ๒๕๔๓ - ๒๕๕๗ อยู่ที่ประมาณร้อยละ ๔.๙ ต่ำกว่าสิงคโปร์และมาเลเซียซึ่งมีระดับการพัฒนาที่สูงกว่าไทย

๒.๒.๒ การปรับโครงสร้างการผลิตสู่ประเทศรายได้ปานกลางขั้นสูง แต่ความสามารถในการแข่งขันเริ่มลดลง โครงสร้างการผลิตของไทยได้เปลี่ยนผ่านจากภาคเกษตรไปสู่ภาคอุตสาหกรรมและบริการมากขึ้น (สัดส่วนของภาคเกษตร อุตสาหกรรม และบริการในปี ๒๕๕๓ ที่ระดับร้อยละ ๙.๙ ๒๕.๔ และ ๖๔.๗ เป็นร้อยละ ๗.๒ ๒๘.๕ และ ๖๔.๓ ในปี ๒๕๕๗ ตามลำดับ) โดยภาคอุตสาหกรรมได้มีการสังสรรค์ความรู้และเทคโนโลยีอย่างต่อเนื่อง ทำให้มีการพัฒนาจากอุตสาหกรรมขั้นปฐมภายใต้การบริหารจัดการของเงินทุนต่างชาติมาเป็นอุตสาหกรรมพื้นฐาน (Supporting Industry) และอุตสาหกรรมที่มีเทคโนโลยีสูงขึ้นภายใต้เครือข่ายของบริษัทแม่ในต่างชาติและของนักลงทุนไทยที่มีสัดส่วนสูงขึ้น จนประเทศไทยกลายเป็นประเทศรายได้ปานกลางขั้นสูง ขณะเดียวกันก็มีการเคลื่อนย้ายแรงงานจากภาคเกษตรไปยังภาคอุตสาหกรรมและบริการที่มีประสิทธิภาพการผลิตสูงกว่า ทำให้ผลิตภาพแรงงานในระยะที่ผ่านมายังเพิ่มในระดับที่น่าพอใจแต่การชะลอตัวของการลงทุนและการเพิ่มผลิตภาพการผลิตของกำลังแรงงานเป็นไปอย่างล่าช้า ประกอบกับผลิตภาพการผลิตของปัจจัยการผลิตรวม (Total Factor Productivity : TFP) ที่ลดลงทำให้ความสามารถในการแข่งขันระหว่างประเทศในระยะหลังลดลงซึ่งสะท้อนมาที่ปริมาณการส่งออกรวมขยายตัวช้าลงจากร้อยละ ๙.๗ ต่อปีในช่วงแผนพัฒนาฯ ฉบับที่ ๙ (พ.ศ. ๒๕๔๕-๒๕๔๙) เป็นเฉลี่ยร้อยละ ๑.๑ ในช่วง ๓ ปีของแผนพัฒนาฯ ฉบับที่ ๑๑ (พ.ศ. ๒๕๕๕-๒๕๕๗)

๒.๑.๓ ผลิตภาพการผลิตของปัจจัยการผลิตรวม (TFP) ยังคงอยู่ในระดับต่ำทำให้ขาดพลังในการขับเคลื่อนการขยายตัวทางเศรษฐกิจให้หลุดพ้นจากการเป็นประเทศรายได้ปานกลาง ซึ่งต้องอาศัยการผลิตที่มีเทคโนโลยีและนวัตกรรมการผลิตที่เป็นของตนเองมากขึ้น แม้ว่าการขยายตัวของผลิตภาพการผลิตรวมในช่วงก่อนแผนพัฒนาฯ ฉบับที่ ๑๐ จะอยู่ในระดับที่น่าพอใจก็ตาม แต่มีแนวโน้มลดลงในระยะ ๘ ปีที่ผ่านมา และยังคงมีความล่าช้าเมื่อเทียบกับประเทศที่เริ่มพัฒนาประเทศในช่วงเวลาเดียวกันและสามารถยกระดับการพัฒนาประเทศเข้าสู่การเป็นประเทศรายได้สูงในช่วงก่อนหน้า ทั้งนี้การขยายตัวของผลิตภาพการผลิตรวม ลดลงจากร้อยละ ๓.๓๒ ในช่วงแผนพัฒนาฯ ฉบับที่ ๙ เป็นร้อยละ ๒.๐๕ ในช่วงครึ่งแรกของแผนพัฒนาฯ ฉบับที่ ๑๑ ทำให้ประเทศไทยจำเป็นต้องให้ความสำคัญกับการพัฒนาเทคโนโลยีและนวัตกรรม การผลิตเพิ่มการลงทุนเพื่อเพิ่มประสิทธิภาพของระบบเศรษฐกิจ และเพิ่มแรงขับเคลื่อนจากผลิตภาพการผลิตของปัจจัยแรงงาน

๒.๑.๔ การลดลงของความแข็งแกร่งด้านเสถียรภาพทางเศรษฐกิจจะเป็นอุปสรรคต่อการแก้ไขปัญหาเชิงโครงสร้าง การรองรับเงื่อนไขในระบบเศรษฐกิจโลก และการดำเนินนโยบายและการบริหารจัดการเศรษฐกิจในอนาคต แม้ว่าเศรษฐกิจไทยจะประสบปัญหาเสถียรภาพทางเศรษฐกิจรุนแรงถึงสองครั้งในปี ๒๕๒๔ และ ๒๕๔๐ แต่การให้ความสำคัญกับการรักษาวินัยทางการเงินและการคลังทำให้เสถียรภาพของเศรษฐกิจไทยอยู่ในเกณฑ์ที่แข็งแกร่ง โดยเฉพาะเมื่อเทียบกับประเทศที่มีระดับการพัฒนาในระดับใกล้เคียงกัน อย่างไรก็ตาม เสถียรภาพทางเศรษฐกิจซึ่งเป็นจุดแข็งของเศรษฐกิจไทยและเอื้ออำนวยต่อการขยายตัวทางเศรษฐกิจมาอย่างต่อเนื่องเริ่มมีสัญญาณที่จะเป็นข้อจำกัดต่อการขยายตัวทางเศรษฐกิจในระยะยาวมากขึ้น โดยเฉพาะหนี้สาธารณะซึ่งเพิ่มขึ้นจากเฉลี่ยร้อยละ ๓๗.๙ ในช่วงแผนพัฒนาฯ ฉบับที่ ๑๐ เป็นร้อยละ ๔๒.๒ ในช่วง ๓ ปีแรกของแผนพัฒนาฯ ฉบับที่ ๑๑ ซึ่งชี้ให้เห็นว่าแม้จะอยู่ภายใต้กรอบวินัยทางการคลังแต่มีแนวโน้มเพิ่มขึ้นจากผลของการดำเนินมาตรการกระตุ้นเศรษฐกิจระยะสั้นในระยะที่ผ่านมาและจะเป็นข้อจำกัดต่อการใช้มาตรการทางการคลังในการกระตุ้นเศรษฐกิจและการพัฒนาศักยภาพการขยายตัวทางเศรษฐกิจในระยะต่อไป

๒.๑.๕ อันดับความสามารถในการแข่งขันโดยรวมยังปรับตัวดีขึ้นไม่มากนัก เนื่องจากต่างประเทศมีพลังการขับเคลื่อนมากกว่าไทย และประเทศไทยอยู่ในสถานการณ์การแข่งขันที่อยู่ตรงกลางระหว่างประเทศที่มีความได้เปรียบด้านต้นทุนแรงงานและการผลิต และประเทศที่มีความก้าวหน้าและความสามารถในการแข่งขันทางนวัตกรรมและความคิดสร้างสรรค์ โดยในปี พ.ศ. ๒๕๕๗ WEF (World Economic Forum) ได้จัดอันดับความสามารถในการแข่งขันของประเทศไทยเป็นอันดับที่ ๓๑ จาก ๑๔๔ ประเทศ และในปี พ.ศ. ๒๕๕๗ IMD (International Institute for Management Development) ได้จัดอันดับไว้ที่ ๓๐ จาก ๖๑ ประเทศชั้นนำ ในขณะที่ผลการวิจัยประเทศที่มีความสะดวกในการเข้าไปประกอบธุรกิจประจำปี ๒๕๕๘ หรือ Ease of Doing Business ๒๐๑๕ ซึ่งดำเนินการโดยธนาคารโลกนั้นประเทศไทยได้รับการจัดให้อยู่ในอันดับที่ ๒๖ จาก ๑๘๙ ประเทศทั่วโลก

๒.๑.๖ สถานการณ์การพัฒนาวิทยาศาสตร์ เทคโนโลยี วิจัย และนวัตกรรมของประเทศได้รับการยกระดับดีขึ้นจากการผนึกกำลังของหน่วยงานด้านวิทยาศาสตร์ เทคโนโลยี วิจัย และนวัตกรรม และเชื่อมโยงให้เกิดความมั่นใจของภาคธุรกิจเอกชน แต่ยังคงอยู่ในระดับต่ำเมื่อเปรียบเทียบกับกลุ่มประเทศที่มีรายได้สูง โดยในปี ๒๕๕๗ อันดับความพร้อมด้านโครงสร้างพื้นฐานทางวิทยาศาสตร์อยู่ที่ ๔๗ และด้านเทคโนโลยีที่ ๔๔ จาก ๖๑ ประเทศที่จัดอันดับโดย IMD ลดลงเมื่อเทียบกับอันดับที่ ๓๗ และ ๔๓ ตามลำดับในปี ๒๕๕๑ และตลอดช่วงระยะเวลา ๑๔ ปีที่ผ่านมา (๒๕๔๓-๒๕๕๖) ค่าเฉลี่ยการลงทุนด้านการวิจัยและพัฒนาต่อ GDP ยังคงอยู่ในระดับร้อยละ ๐.๑๗ ต่อ GDP โดยในปี ๒๕๕๖ (ข้อมูลล่าสุด) ประเทศไทยมีการลงทุนด้านการวิจัยและพัฒนาเพิ่มขึ้นเป็นร้อยละ ๐.๔๘ ต่อ GDP โดยเป็นการลงทุนวิจัยและพัฒนาจากภาครัฐประมาณร้อยละ ๕๓ และจากภาคเอกชนประมาณร้อยละ ๔๗ ขณะที่ประเทศที่พัฒนาแล้ว เช่น เกาหลีใต้ ญี่ปุ่น สหรัฐอเมริกา ออสเตรเลีย มีค่าใช้จ่ายเพื่อการวิจัยและพัฒนาอยู่ที่ร้อยละ ๔.๐๓, ๓.๓๕, ๒.๗๙, และ ๒.๒๗ ต่อ GDP ในปี ๒๕๕๕ ตามลำดับ ขณะเดียวกันบุคลากรด้านการวิจัยและพัฒนาของประเทศยังมีจำนวนไม่เพียงพอต่อการส่งเสริมการพัฒนาวิทยาศาสตร์ เทคโนโลยี วิจัย และนวัตกรรมในระดับก้าวหน้า โดยในปี ๒๕๕๖ บุคลากรด้านการวิจัยและพัฒนาที่มีจำนวน ๑๑ คนต่อประชากร ๑๐,๐๐๐ คน ซึ่งเมื่อเปรียบเทียบกับประเทศพัฒนาแล้ว ส่วนใหญ่จะอยู่ที่ระดับ ๒๐-๓๐ คนต่อประชากร ๑๐,๐๐๐ คน

๒.๑.๗ สถานการณ์ด้านโครงสร้างพื้นฐานยังคงมีปัญหาในหลายๆ ด้าน ประกอบด้วยรูปแบบการขนส่งยังไม่สามารถปรับเปลี่ยนจากทางถนนเป็นทางน้ำและทางรางได้ตามเป้าหมายและยังขาดการพัฒนาคุณภาพการให้บริการ การบริหารจัดการกิจการประปายังขาดเอกภาพ การให้บริการน้ำประปายังกระจุกในเขตนครหลวงและเขตเมืองหลักในภูมิภาค และมีแหล่งน้ำดิบไม่เพียงพอ การให้บริการ ICT ยังไม่ทั่วถึงกระจุกตัวอยู่ในเมือง และมีราคาค่าอินเทอร์เน็ตสูง ประสิทธิภาพการใช้พลังงานของประเทศไทยมีแนวโน้มลดลงเล็กน้อยและยังคง

เผชิญกับความเสี่ยงด้านความมั่นคงทั้งในระยะสั้นและระยะยาว นอกจากนี้ การส่งเสริมการวิจัยและพัฒนา เทคโนโลยีและการพัฒนานวัตกรรมด้านพลังงานและ ICT อยู่ในระดับต่ำและมีข้อจำกัด ยังไม่สามารถ พัฒนาต่อยอดในเชิงพาณิชย์ได้อย่างเป็นรูปธรรมนอกจากนี้ ด้านบุคลากรและการบริหารจัดการ รวมทั้งกฎหมายที่ เกี่ยวข้องกับการบริหารจัดการด้านโครงสร้างพื้นฐานยังขาดประสิทธิภาพ โดยเฉพาะการคุ้มครองทรัพย์สินทาง ปัญญา การทำธุรกรรมอิเล็กทรอนิกส์ การรักษาความปลอดภัย และข้อจำกัดต่อการทำธุรกิจใหม่และการประกอบ กิจการในต่างประเทศ ตลอดจนบุคลากรด้านโลจิสติกส์ยังขาดความรู้และทักษะเฉพาะด้านที่ตรงต่อความต้องการ ของอุตสาหกรรม เช่น ความรู้ด้านภาษา ความรู้ด้านเทคโนโลยี และความรู้ในการดำเนินธุรกิจต่างประเทศ เป็นต้น

๒.๒ ด้านสังคม

๒.๒.๑ โครงสร้างประชากรเปลี่ยนแปลงเข้าสู่การเป็นสังคมสูงวัย แต่ยังคงมีปัญหา ทั้งในเชิงปริมาณและคุณภาพของประชากรในทุกช่วงวัย เนื่องจากปัจจัยหลักๆ ได้แก่

(๑) ประชากรวัยเด็กของไทยมีจำนวนลดลงอย่างรวดเร็ว มีพัฒนาการไม่สมวัยและ การตั้งครรภ์ในกลุ่มวัยรุ่นที่มีแนวโน้มเพิ่มขึ้น อัตราการเจริญพันธุ์รวมลดลงจาก ๖.๓ คน ในช่วงปี ๒๕๐๗- ๒๕๐๘ เป็น ๑.๖๒ คน ในช่วงปี ๒๕๔๘-๒๕๕๘ และคาดว่าในปี ๒๕๘๓ จะลดลงเหลือเพียง ๑.๓ คน

(๒) กำลังแรงงานมีแนวโน้มลดลง และแรงงานกว่าร้อยละ ๓๐ เป็นประชากรกลุ่ม เจเนอเรชัน Y (Gen Y)* ขณะที่ผลิตภาพแรงงานยังเพิ่มขึ้นช้า ซึ่งจะเป็ข้อจำกัดต่อการพัฒนาในระยะต่อไป กำลังแรงงานของไทยมีจำนวน ๓๘.๙ ล้านคนในช่วงปี ๒๕๕๕-๒๕๕๗ และเริ่มลดลงร้อยละ ๐.๑ ในปี ๒๕๕๖ และ ร้อยละ ๐.๒ ในปี ๒๕๕๗ ขณะที่ผลิตภาพแรงงานเฉลี่ยเพิ่มขึ้นร้อยละ ๒.๒ ต่อปีในช่วง ๑๐ ปีที่ผ่านมา (ปี ๒๕๔๘-๒๕๕๗) แต่ยังคงต่ำกว่าประเทศเพื่อนบ้าน เช่น มาเลเซีย ๑ เท่าตัว และสิงคโปร์ ๕ เท่าตัว และกำลังแรงงาน กว่าร้อยละ ๖๕.๑ มีการศึกษาระดับมัธยมต้นและต่ำกว่า นอกจากนี้ กำลังแรงงานกลุ่มเจเนอเรชันวาย ซึ่งมีจำนวน ร้อยละ ๒๗ ของประชากรในปี ๒๕๕๓ มีลักษณะความเป็นปัจเจกสูง ไม่ให้ความสำคัญกับการมีครอบครัว ส่งผล ต่อรูปแบบการประกอบอาชีพและอัตราการเจริญพันธุ์รวมของประเทศในอนาคต

(๓) กลุ่มผู้สูงอายุวัยกลางและวัยปลายมีแนวโน้มเพิ่มสูงขึ้น สะท้อนถึงภาระ ค่าใช้จ่ายด้านสุขภาพที่เพิ่มมากขึ้น ขณะที่ผู้สูงอายุจำนวนมากยังมีรายได้ไม่เพียงพอในการยังชีพ ผู้สูงอายุมี แนวโน้มเพิ่มขึ้นจาก ๑๐.๓ ล้านคน (ร้อยละ ๑๖.๒) ในปี ๒๕๕๘ เป็น ๒๐.๕ ล้านคน (ร้อยละ ๓๒.๑) ในปี ๒๕๘๓ การเพิ่มขึ้นของผู้สูงอายุวัยกลางและวัยปลายจะส่งผลต่อภาระค่าใช้จ่ายในการดูแลที่เพิ่มสูงขึ้น แม้ผู้สูงอายุมีส่วน ร่วมในกำลังแรงงานเพิ่มขึ้น แต่มีรายได้ไม่เพียงพอกับค่าใช้จ่าย เนื่องจากมีการออมน้อย และแหล่งรายได้หลักร้อยละ ๗๘.๕ ของรายได้ทั้งหมดมาจากการเกื้อหนุนของบุตร

๒.๒.๒ ครีวเรือนไทยโดยเฉลี่ยมีขนาดลดลงและรูปแบบของครอบครัวเปลี่ยนแปลงมี หลากหลายรูปแบบมากขึ้น อัตราการเจริญพันธุ์ที่ลดลงส่งผลให้ขนาดครัวเรือนโดยเฉลี่ยลดลงจาก ๓.๖ คน ในปี ๒๕๔๓ เหลือ ๓ คน ในปี ๒๕๕๖ โดยครัวเรือนเดี่ยว ครัวเรือน ๑ รุ่น และครัวเรือนห่วงกลางมีการขยายตัวมาก ที่สุดในช่วงปี ๒๕๔๓-๒๕๕๖ ส่งผลให้ความสัมพันธ์ทางสังคมและครอบครัวเปลี่ยนแปลงไปทำให้ครอบครัวเสี่ยง ต่อการล่มสลาย

๒.๒.๓ คนไทยยังมีปัญหาเชิงคุณภาพทั้งด้านสุขภาพ การเรียนรู้ และคุณธรรม จริยธรรม โดยคนไทยมีอายุคาดเฉลี่ยสูงขึ้น อายุคาดเฉลี่ยเมื่อแรกเกิดของคนไทย ปี ๒๕๕๗ เพศชาย ๗๑.๓ ปี เพศหญิง ๗๘.๒ ปี แต่เสียชีวิตก่อนวัยอันควรจากโรคและการบาดเจ็บ เนื่องจากโรคไม่ติดต่อและอุบัติเหตุ อย่างไรก็ตาม คนไทยได้รับโอกาสทางการศึกษาสูงขึ้น จำนวนปีการศึกษาเฉลี่ยของประชากรวัยแรงงานอายุ ๑๕.๕๙ ปี เพิ่มขึ้นอย่างต่อเนื่อง โดยช่วงปี ๒๕๖๑-๒๕๖๔ มีการศึกษาเฉลี่ย ๘.๙ ปี ขณะที่คุณภาพการศึกษาอยู่ในระดับต่ำ สะท้อนได้จากคะแนนผลสัมฤทธิ์ทางการเรียนของนักเรียนชั้นพื้นฐาน (O-NET) ในปี ๒๕๕๖ มีค่าเฉลี่ยต่ำกว่าร้อยละ ๕๐ นอกจากนี้ คนไทยส่วนใหญ่มีปัญหาด้านคุณธรรมจริยธรรม โดยผลการวิจัยและการสำรวจต่างๆ พบว่า

ปัญหาสำคัญที่สุด คือ ความซื่อสัตย์สุจริต และการทุจริตคอร์รัปชัน โดยเห็นว่าต้องส่งเสริมคุณธรรมจริยธรรมในสังคมไทยเร่งด่วน

๒.๒.๔ สถานการณ์ความยากจนมีแนวโน้มลดลง แต่ยังคงมีความเหลื่อมล้ำของการกระจายรายได้ สัดส่วนคนจนลดลงอย่างต่อเนื่องจากร้อยละ ๔๒ ในปี ๒๕๕๓ เหลือร้อยละ ๑๐.๙ ในปี ๒๕๖๓ แต่ความยากจนยังกระจุกตัวหนาแน่นในภาคตะวันออกเฉียงเหนือและภาคเหนือ ขณะที่ความเหลื่อมล้ำด้านรายได้มีแนวโน้มดีขึ้นเล็กน้อย ค่าสัมประสิทธิ์ความไม่เสมอภาค (Gini Coefficient) ด้านรายได้ลดลงจาก ๐.๔๘๔ ในปี ๒๕๖๑ เหลือ ๐.๔๖๕ ในปี ๒๕๖๓ อย่างไรก็ตามความแตกต่างของรายได้ระหว่างกลุ่มคนรวยที่สุดกับกลุ่มคนจนที่สุดแตกต่างกันถึง ๓๔.๙ เท่า ในปี ๒๕๖๔ โดยกลุ่มคนรวยที่สุดร้อยละ ๑๐ ถือครองรายได้สูงถึงร้อยละ ๓๖.๘ ของรายได้ทั้งหมด ขณะที่กลุ่มคนจนที่สุดร้อยละ ๑๐ ถือครองรายได้เพียงร้อยละ ๑.๑ สาเหตุพื้นฐานที่สำคัญจากโครงสร้างเศรษฐกิจที่ไม่สมดุล ส่งผลให้การกระจายประโยชน์ของการพัฒนาไปยังกลุ่มคนต่างๆ ในสังคมไม่ทั่วถึง* ประชากรที่เกิดช่วงปี ๒๕๕๕-๒๕๕๖

๒.๒.๕ ความเหลื่อมล้ำระหว่างกลุ่มคนยังคงเป็นปัญหาสำคัญของสังคมไทย
อันเนื่องมาจาก

(๑) **ความเหลื่อมล้ำด้านสินทรัพย์ทั้งด้านการเงินและการถือครองที่ดินยังคงกระจุกตัวอยู่ในกลุ่มคนเพียงส่วนน้อย** โดยเฉพาะอย่างยิ่งการถือครองที่ดินโดยกลุ่มผู้ถือครองที่ดินร้อยละ ๒๐ มีการถือครองที่ดินมากที่สุด มีสัดส่วนการถือครองที่ดินสูงกว่ากลุ่มผู้ถือครองที่ดินร้อยละ ๒๐ ที่มีการถือครองที่ดินน้อยที่สุด ๓๒๕.๗ เท่า เนื่องจากปัญหากรรมสิทธิ์ที่ดิน และการขาดประสิทธิภาพในการบริหารจัดการที่ดินว่างเปล่าของภาครัฐ

(๒) **เด็กยากจนยังเข้าไม่ถึงการศึกษาขั้นพื้นฐาน** ขณะที่โอกาสในการเข้าถึงการศึกษาในระดับปริญญาตรีที่มีความแตกต่างกันตามฐานะของกลุ่มประชากร ระหว่างเขตเมือง-ชนบทและระหว่างภูมิภาค มีปัจจัยหลักมาจากปัญหาเรื่องค่าครองชีพและการเดินทางไปศึกษา โดยกลุ่มประชากรร้อยละ ๑๐ ที่มีฐานะความเป็นอยู่ดีที่สุด มีโอกาสเข้าถึงการศึกษาระดับปริญญาตรีมากกว่ากลุ่มประชากรร้อยละ ๑๐ ที่มีฐานะความเป็นอยู่ด้อยที่สุดประมาณ ๑๙.๑ เท่า นักศึกษาในเขตเมืองมีโอกาสสูงกว่านักศึกษาในเขตชนบทประมาณ ๒.๒ เท่า

(๓) **คุณภาพการให้บริการสาธารณสุขยังคงมีความเหลื่อมล้ำกันระหว่างภูมิภาค** โดยเฉพาะการกระจายทรัพยากรทางการแพทย์และสาธารณสุข อาทิ จากการสำรวจทรัพยากรสาธารณสุขในปี ๒๕๕๖ พบว่า อัตราส่วนแพทย์ต่อประชากรระหว่างกรุงเทพฯ และภาคตะวันออกเฉียงเหนือต่างกันถึง ๓.๖ เท่า

(๔) **ความเหลื่อมล้ำการเข้าถึงการคุ้มครองทางสังคมของแรงงาน** แรงงานอิสระเข้าถึงการคุ้มครองมากขึ้น จากการเข้าถึงการประกันตนตามมาตรา ๕๐ ที่เพิ่มขึ้นจาก ๑.๒๙ ล้านคน ในปี ๒๕๕๕ เป็น ๒.๔๗๑ ล้านคน ในปี ๒๕๕๗ ทำให้แรงงานในระบบมีสัดส่วนเพิ่มขึ้นเป็นร้อยละ ๔๒.๔ ในปี ๒๕๕๗ อย่างไรก็ตามแรงงานในระบบได้รับค่าจ้างเฉลี่ยสูงกว่าแรงงานนอกระบบประมาณ ๒.๑ เท่า ในปี ๒๕๕๖

(๕) **ความเหลื่อมล้ำด้านกระบวนการยุติธรรม** เนื่องจากประชาชนไม่เข้าใจกฎหมาย เข้าไม่ถึงกระบวนการยุติธรรม และหน่วยงานในกระบวนการยุติธรรมขาดการบูรณาการในการทำงาน นอกจากนี้ผู้มีรายได้น้อยมักไม่ได้รับความเป็นธรรม ไม่สามารถต่อสู้คดีจากการที่ไม่สามารถรับภาระค่าใช้จ่ายในกระบวนการยุติธรรมและต้องใช้ระยะเวลายาวนาน

๒.๒.๖ คนไทยมีความมั่นคงทางสังคมมากขึ้น จากการที่คนไทยกว่าร้อยละ ๙๙.๙ ได้รับความคุ้มครองทางด้านสุขภาพ โดยอยู่ภายใต้ระบบประกันสุขภาพถ้วนหน้าร้อยละ ๗๓.๘ ระบบประกันสังคมร้อยละ ๑๖.๗ และระบบสวัสดิการรักษายาบาลข้าราชการ/รัฐวิสาหกิจร้อยละ ๗.๑ ขณะที่ กลุ่มผู้ด้อยโอกาสมีหลักประกันทางรายได้มั่นคงขึ้นและมีความครอบคลุมมากขึ้น โดยในปี ๒๕๕๘ ผู้สูงอายุได้รับการสงเคราะห์เบี้ยยังชีพเพิ่มขึ้นเป็นแบบขั้นบันไดตามช่วงอายุ ๘.๓ ล้านคน จากผู้สูงอายุทั้งประเทศ ๑๐.๔ ล้านคน

ส่วนผู้พิการได้รับเบี้ยยังชีพเพิ่มขึ้นเป็น ๘๐๐ บาท ครอบครัวผู้พิการร้อยละ ๘๙.๕ และรัฐให้เงินอุดหนุนแก่เด็ก ด้อยโอกาสที่อยู่ในครอบครัวยากจนให้ได้รับการเลี้ยงดูที่มีคุณภาพภายใต้โครงการอุดหนุนเพื่อการเลี้ยงดูเด็กแรก เกิดอย่างไรก็ตาม สวัสดิการด้านที่อยู่อาศัยยังไม่ครอบคลุมกลุ่มผู้มีรายได้น้อยและผู้ยากไร้ แม้ว่ารัฐจัดสวัสดิการ ด้านที่อยู่อาศัยภายใต้โครงการต่างๆ แต่ปัจจุบันกลุ่มผู้มีรายได้น้อยและรายได้ปานกลางยังไม่มีกรรมสิทธิ์ในที่อยู่ อาศัยถึง ๔.๕๔๔,๙๒๖ ครัวเรือน อย่างไรก็ตาม รัฐเริ่มให้ความสำคัญกับการพัฒนาที่อยู่อาศัยแก่ผู้สูงอายุ โดยเฉพาะผู้ที่มีรายได้น้อยและผู้ยากไร้

๒.๒.๗ วัฒนธรรมอันดีงามของไทยเริ่มเสื่อมถอยและสังคมไทยมีแนวโน้มเป็นสังคม พหุวัฒนธรรมมากขึ้น อาทิ การให้คุณค่ากับความสนุกสนาน และความสะดักสะบาย ละเลยเรื่องวินัย มีความเห็น แก่ตัว ไม่รู้จักเสียสละ ไม่เอื้อเฟื้อเผื่อแผ่ และขาดความรับผิดชอบ นอกจากนี้ยังมีแนวโน้มการเป็นสังคมพหุ วัฒนธรรม โดยเฉพาะการเข้ามาของแรงงานต่างชาติที่ก่อให้เกิดการนำเอาวัฒนธรรมต้นทางผสมผสานกับ วัฒนธรรมท้องถิ่น

๒.๒.๘ ความเข้มแข็งของชุมชนมีแนวโน้มที่ดีขึ้น ชุมชนสามารถแก้ปัญหาและ สนองตอบความต้องการของชุมชนด้วยตนเองได้ดีขึ้น โดยมีกระบวนการจัดทำแผนชุมชนที่ครอบคลุมทุกพื้นที่ และบูรณาการเป็นแผนตำบลเพื่อเชื่อมโยงกับแผนขององค์กรปกครองส่วนท้องถิ่น แผนพัฒนาอำเภอ และ แผนพัฒนาจังหวัดเพื่อให้ได้รับการสนับสนุนทั้งในด้านองค์ความรู้ และงบประมาณในกิจกรรมที่เกินความสามารถของชุมชน มีการรวมกลุ่มทำกิจกรรมทั้งด้านเศรษฐกิจ สังคม สิ่งแวดล้อมและเชื่อมโยงเป็นเครือข่ายเพิ่มขึ้นจาก ๑๔๒,๖๓๒ แห่งในปี ๒๕๕๕ เป็น ๑๕๒,๓๗๗ แห่ง ในปี ๒๕๕๖ ส่วนใหญ่เป็นกลุ่มธุรกิจชุมชนและอาชีพ ร้อยละ ๓๒.๕๑ ขององค์กรทั้งหมด และองค์กรการเงิน ร้อยละ ๒๖.๗๗

๒.๒.๙ ความไม่ยอมรับในความคิดเห็นที่แตกต่างกันส่งผลให้เกิดความขัดแย้งใน สังคม ในช่วงระยะเวลากว่า ๑๐ ปีที่ผ่านมา ความขัดแย้งในเชิงความคิดเห็นทางการเมืองของกลุ่มต่างๆ ที่มีความ รุนแรงมากขึ้น นำไปสู่ความสูญเสียต่อชีวิต ทรัพย์สิน และส่งผลกระทบต่อสภาพจิตใจของประชาชนทั้งทางตรงและ ทางอ้อม

๒.๓ ด้านทรัพยากรธรรมชาติและสิ่งแวดล้อม

๒.๓.๑ ทรัพยากรธรรมชาติส่วนใหญ่ถูกนำไปใช้ในการพัฒนาจำนวนมาก ก่อให้เกิด ความเสื่อมโทรมอย่างต่อเนื่องและเกิดปัญหาความขัดแย้งในการใช้ประโยชน์ทรัพยากรธรรมชาติมากขึ้น

(๑) **พื้นที่ป่าไม้ลดลง** เนื่องจากจำนวนประชากรที่เพิ่มมากขึ้น ทำให้ความต้องการใช้ ที่ดินเพื่อการผลิตทางการเกษตร การอยู่อาศัย และการพัฒนาโครงสร้างพื้นฐานเพิ่มมากขึ้นตามไปด้วย พื้นที่ป่าไม้ จึงถูกบุกรุกทำลายมากขึ้น โดยพื้นที่ป่าไม้ลดลงจาก ๑๗๑.๐๒ ล้านไร่ หรือร้อยละ ๕๓.๓๓ ของพื้นที่ทั้งหมดของ ประเทศในปี ๒๕๐๔ เป็น ๑๐๒ ล้านไร่ หรือคิดเป็นร้อยละ ๓๑.๖ ในปี ๒๕๖๔

(๒) **ทรัพยากรดินเสื่อมโทรม** ทำให้ความหลากหลายทางชีวภาพถูกคุกคามทรัพยากร ดินและที่ดินมีปัญหาความเสื่อมโทรมของดินจากการใช้ประโยชน์ที่ไม่ถูกต้องตามหลักวิชาการ ดินเกษตรกรรม เสื่อมคุณภาพ การชะล้างพังทลายของดิน นอกจากนี้ ยังมีปัญหาพื้นที่สูงชันหรือพื้นที่ภูเขา ซึ่งมีข้อจำกัดในการนำ ไปใช้ประโยชน์ การใช้ทรัพยากรที่ดินของประเทศยังไม่มีประสิทธิภาพและขาดการบูรณาการของหน่วยงานที่ เกี่ยวข้อง การบริหารจัดการที่ดินมีปัญหาความไม่เป็นธรรมและการกระจายสิทธิการถือครองที่ดิน ความ หลากหลายทางชีวภาพกำลังตกอยู่ภายใต้ภาวะถูกคุกคาม โดยมีสาเหตุมาจากการสูญเสียระบบนิเวศป่าไม้อย่าง ต่อเนื่องเป็นเวลานาน

(๓) **ป่าชายเลนและระบบนิเวศชายฝั่งถูกทำลาย** และมีการเปลี่ยนแปลงสภาพไปใช้ ประโยชน์อื่นๆ จำนวนมาก เช่น การเพาะเลี้ยงชายฝั่ง โดยเฉพาะการทำนากุ้ง การขยายตัวของเมืองและ อุตสาหกรรม ทำให้พื้นที่ป่าชายเลนลดลงจากปี ๒๕๐๔ ที่มีพื้นที่ป่าชายเลนกว่า ๒.๓ ล้านไร่ เหลือเพียง ๑.๕ ล้าน ไร่ ในปี ๒๕๕๒ คิดเป็นการลดลงร้อยละ ๓๔.๘ ทำให้รัฐเริ่มมีนโยบายปกป้องป่าชายเลนอย่างจริงจัง โดยไม่

อนุญาตการต่อสัมปทานบัตรทั้งหมดตั้งแต่ปี ๒๕๓๔ และห้ามการใช้ประโยชน์อื่นๆ อย่างไรก็ตาม ในระหว่างปี ๒๕๔๙-๒๕๕๔ พบว่า ป่าชายเลนมีสภาพดีขึ้น ในปี ๒๕๕๔ ผลผลิตประมงทะเลมีปริมาณเพียง ๑.๖๑ ล้านตัน ลดลงจากปี ๒๕๔๙ ที่มีปริมาณ ๒.๔๒ ล้านตัน ในขณะที่พื้นที่เพาะเลี้ยงสัตว์น้ำชายฝั่งของประเทศไทยยังคงขยายตัวอย่างต่อเนื่องจากปริมาณความต้องการสัตว์น้ำที่เพิ่มมากขึ้น

(๔) การผลิตพลังงานในประเทศไม่เพียงพอกับความต้องการ แต่ประสิทธิภาพการใช้พลังงานดีขึ้น ความต้องการใช้พลังงานของประเทศเพิ่มขึ้นตลอด ๓๐ ปีที่ผ่านมาแต่การผลิตพลังงานเชิงพาณิชย์เพื่อการบริโภคภายในประเทศไม่เพียงพอกับความต้องการ ทำให้ต้องนำเข้าจากต่างประเทศเพิ่มขึ้นโดยในปี ๒๕๕๕ ต้องนำเข้าเพิ่มขึ้นร้อยละ ๖ อยู่ที่ระดับ ๑.๐๘ ล้านบาร์เรลเทียบเท่าน้ำมันดิบต่อวัน คิดเป็นร้อยละ ๕๔ ของความต้องการใช้ในปี ๒๕๕๕ และคิดเป็นร้อยละ ๑๒.๕ ของ GDP โดยน้ำมันดิบมีการนำเข้าสูงที่สุดคิดเป็นร้อยละ ๗๖ ของการนำเข้าพลังงานทั้งหมด ขณะที่การใช้พลังงานเชิงพาณิชย์ขั้นต้นในปี ๒๕๕๕ เพิ่มขึ้นร้อยละ ๖.๘ อยู่ที่ระดับ ๑.๙๘๑ พันบาร์เรลเทียบเท่าน้ำมันดิบต่อวัน ทั้งนี้ ประสิทธิภาพการใช้พลังงานของประเทศไทยมีแนวโน้มดีขึ้น โดยมีอัตราการเพิ่มขึ้นของการใช้พลังงานต่ำกว่าอัตราขยายตัวของ GDP โดยในปี ๒๕๕๕ การเพิ่มขึ้นของ GDP ร้อยละ ๑ ขณะที่มีการใช้พลังงานเพิ่มขึ้นเพียงร้อยละ ๐.๖

(๕) ทรัพยากรน้ำยังมีส่วนที่ไม่สามารถจัดสรรได้ตามความต้องการ ประเทศไทยประกอบด้วย ๒๕ กลุ่มน้ำหลัก น้ำทำตามธรรมชาติมีปริมาณรวม ๒๘๕,๒๒๗ ล้านลูกบาศก์เมตร ขณะที่การพัฒนาแหล่งเก็บกักน้ำในประเทศมีความจุคิดเป็นร้อยละ ๒๘ ของปริมาณน้ำท่าธรรมชาติ มีแอ่งน้ำบาดาลทั้งหมด ๒๗ แอ่งน้ำบาดาล มีปริมาณการกักเก็บในชั้นน้ำบาดาลรวมประมาณ ๑.๑๓ ล้านล้านลูกบาศก์เมตร มีศักยภาพที่จะพัฒนาขึ้นมาใช้ได้ โดยไม่กระทบต่อปริมาณน้ำบาดาลที่มีอยู่ได้รวมปีละ ๖๘,๒๐๐ ล้านลูกบาศก์เมตร อย่างไรก็ตาม การพัฒนาน้ำบาดาลขึ้นมาใช้ มีข้อจำกัดในเรื่องของความคุ้มทุน เนื่องจากมีค่าใช้จ่ายในการสูบน้ำ และการดำเนินการสำรวจสูง ขณะที่ภาพรวมความต้องการใช้น้ำในประเทศ ในปี ๒๕๕๗ มีจำนวนประมาณ ๑๕๑,๗๕๐ ล้านลูกบาศก์เมตร โดยที่ศักยภาพของการเข้าถึงแหล่งน้ำของภาคส่วนต่างๆ มีจำนวน ๑๐๒,๑๔๐ ล้านลูกบาศก์เมตร และยังไม่สามารถจัดสรรน้ำตามความต้องการได้อีกประมาณ ๔๙,๖๑๐ ล้านลูกบาศก์เมตร

๒.๓.๒ ปัญหาสิ่งแวดล้อมเพิ่มสูงขึ้นตามการขยายตัวของเศรษฐกิจและชุมชนเมือง

(๑) ปัญหาขยะมูลฝอยยังไม่ได้รับการแก้ไขอย่างมีประสิทธิภาพ แนวโน้มอัตราการเกิดขยะมูลฝอยเฉลี่ยต่อคนต่อวันเพิ่มสูงขึ้นจาก ๑.๐๔ กิโลกรัม/คน/วัน ในปี ๒๕๕๓ เป็น ๑.๑๑ กิโลกรัม/คน/วัน ในปี ๒๕๕๗ สถานที่กำจัดขยะแบบถูกต้องตามหลักวิชาการมีเพียงร้อยละ ๑๙ และมีการนำมูลฝอยกลับไปใช้ประโยชน์เพียงร้อยละ ๑๘ ทำให้มีปริมาณขยะสะสมตกค้างเพิ่มสูงขึ้นถึง ๑๙.๙ ล้านตัน ในปี ๒๕๕๖ ของเสียอันตราย ในปี ๒๕๕๗ มีประมาณ ๒.๖๙ ล้านตัน โดยขยะอิเล็กทรอนิกส์มีแนวโน้มเพิ่มขึ้นร้อยละ ๑๐ ต่อปี เนื่องจากความก้าวหน้าทางเทคโนโลยีที่มีการปรับเปลี่ยนอย่างรวดเร็ว ส่งผลให้ในอนาคตอาจต้องประสบปัญหาการกำจัดซากของเสียเหล่านี้ หากภาครัฐไม่มีมาตรการหรือมีกฎหมายควบคุมการรีไซเคิลขยะอย่างครบวงจร ขณะที่การจัดการของเสียอันตรายจากภาคอุตสาหกรรมสามารถจัดการได้ประมาณร้อยละ ๗๐ โดยภาคอุตสาหกรรมมีการนำของเสียอันตรายกลับมาใช้ประโยชน์ใหม่มากขึ้น แต่ยังคงพบการลักลอบทิ้งกากอุตสาหกรรมในหลายพื้นที่อย่างต่อเนื่อง เนื่องจากต้นทุนในการกำจัดสูง

(๒) มลพิษทางอากาศยังเกินมาตรฐานหลายแห่ง แต่มีแนวโน้มดีขึ้น ในปี ๒๕๕๗ พบสารมลพิษทางอากาศเกินค่ามาตรฐานในหลายพื้นที่ของประเทศ และที่เป็นปัญหาสำคัญได้แก่ฝุ่นละออง ก๊าซโอโซน และสารอินทรีย์ระเหยง่าย (VOCs) โดยมีพื้นที่วิกฤติในเขตพื้นที่มาบตาพุด จังหวัดระยอง ที่ยังคงประสบปัญหาสารอินทรีย์ระเหยง่าย ในขณะที่พื้นที่อื่น เช่น กรุงเทพฯ ปทุมธานีเชียงใหม่ ขอนแก่น พบสารเบนซินเกินค่ามาตรฐาน แต่ส่วนใหญ่มีปริมาณลดลงจากปีที่ผ่านมา ซึ่งได้รับผลดีจากการปรับปรุงมาตรฐานน้ำมันเชื้อเพลิงเมื่อต้นปี ๒๕๕๗ ทั้งนี้ ในพื้นที่กรุงเทพมหานคร การที่ปัญหาฝุ่นละอองและเบนซินมีปริมาณลดลง ส่วนหนึ่งเป็นผล

การปรับปรุงมาตรฐานน้ำมันเชื้อเพลิงจาก EURO ๓ เป็น EURO ๔ ตั้งแต่ปี ๒๕๕๕ และการปรับปรุงระบบขนส่ง สาธารณะและทางจักรยาน การเข้มงวดกับการตรวจจ้บรถควันดำ อย่างไรก็ตาม ปัญหามลพิษทางอากาศในพื้นที่ที่มาจากสาเหตุหลักคือปริมาณรถยนต์จำนวนมากสำหรับมลพิษจากหมอกควัน ในพื้นที่ภาคเหนือตอนบน พบว่า สถานการณ์ดีขึ้นเป็นลำดับ โดยความร่วมมือและการทำงานระหว่างภาครัฐ องค์กรปกครองส่วนท้องถิ่น (อปท.) และประชาชนดีขึ้น

(๓) คุณภาพน้ำที่อยู่ในเกณฑ์ดีมีแนวโน้มลดลง สถานการณ์คุณภาพน้ำในช่วง ๑๐ ปีที่ผ่านมา (พ.ศ. ๒๕๔๘-๒๕๕๗) มีแนวโน้มเสื่อมโทรมลง โดยแหล่งน้ำที่อยู่ในเกณฑ์ดีมีแนวโน้มลดลงส่วนแหล่งน้ำที่อยู่ในเกณฑ์พอใช้และเสื่อมโทรมมีแนวโน้มเพิ่มขึ้น สาเหตุสำคัญมาจากการชะหน้าดินที่มีปฏิกิริยากับการเกษตร และการปศุสัตว์ และการระบายน้ำเสียจากชุมชน ระบบบำบัดน้ำเสียรวมของชุมชน มีจำนวนไม่เพียงพอต่อการบำบัดน้ำเสียที่เพิ่มขึ้นตามการขยายตัวและการเจริญเติบโตของชุมชน โดยปัจจุบัน มีปริมาณน้ำเสียจากชุมชน ๑๐.๓ ล้านลูกบาศก์เมตรต่อวัน ขณะที่ระบบบำบัดน้ำเสียรองรับน้ำเสียที่เกิดขึ้นได้เพียงร้อยละ ๓๑

(๔) ประเทศไทยปล่อยก๊าซเรือนกระจกเพิ่มขึ้น แต่อัตราการเติบโตลดลงปริมาณการปล่อยก๊าซเรือนกระจกจากสาขาพลังงานมีแนวโน้มเพิ่มขึ้นอย่างต่อเนื่อง ตามปริมาณความต้องการใช้พลังงานที่เพิ่มขึ้นตามการขยายตัวทางเศรษฐกิจของประเทศ จากรายงานแห่งชาติฉบับที่ ๒ การจัดทำบัญชีก๊าซเรือนกระจกของประเทศไทย ระบุว่าประเทศไทยมีการปล่อยก๊าซเรือนกระจก ในปี ๒๕๓๓ ปริมาณ ๒๒๙.๐๘ ล้านตันคาร์บอนไดออกไซด์เทียบเท่า และเพิ่มเป็น ๒๖๕.๙ ล้านตันคาร์บอนไดออกไซด์เทียบเท่า ในปี ๒๕๔๗ โดยปริมาณการปล่อยก๊าซเรือนกระจกมีแนวโน้มเพิ่มขึ้นร้อยละ ๓.๓ ต่อปี อย่างไรก็ตาม อัตราการเติบโตลดลงในช่วง ๕ ปีที่ผ่านมา ทั้งนี้เนื่องมาจากมาตรการการลดก๊าซเรือนกระจกต่างๆ ที่มีการดำเนินงานเพิ่มมากขึ้นในประเทศ ประกอบกับการกักเก็บก๊าซเรือนกระจกในภาคป่าไม้และการใช้ประโยชน์ที่ดินมีแนวโน้มเพิ่มมากขึ้นร้อยละ ๑.๑ จึงส่งผลให้ภาคดังกล่าวเป็นภาคที่มีความสำคัญมากในการเพิ่มการดูดกลับและช่วยลดปริมาณการปล่อยก๊าซเรือนกระจกโดยรวมของประเทศ

๒.๓.๓ ภัยพิบัติทางธรรมชาติโดยเฉพาะอย่างยิ่งอุทกภัยเกิดขึ้นบ่อยครั้งและมีความรุนแรงมากขึ้น ส่งผลกระทบต่อภาคการผลิตและวิถีการดำรงชีวิตของคนไทย ทั้งอุทกภัย ภัยแล้ง วาตภัย และดินถล่ม สร้างความเสียหายนับเป็นมูลค่ากว่าหมื่นล้านบาท อันเป็นผลกระทบมาจากการเปลี่ยนแปลงสภาพภูมิอากาศ ภัยพิบัติทางธรรมชาติโดยเฉพาะอย่างยิ่ง อุทกภัยมีแนวโน้มและความถี่มากขึ้น ซึ่งจะส่งผลกระทบต่อภาคการผลิตและวิถีการดำรงชีวิตของคนไทยเป็นประจำทุกปีในมิติของจำนวนประชากรเสี่ยงภัยจะพบว่าภัยแล้งเป็นภัยธรรมชาติที่ส่งผลกระทบต่อประชากรเป็นจำนวนมากกว่าภัยประเภทอื่นๆ ในขณะที่น้ำท่วมเป็นภัยธรรมชาติที่ส่งผลกระทบต่อประเทศไทยถูกจัดอยู่ในลำดับประเทศที่มีความเสี่ยงต่างๆ ของโลก

๒.๔ ด้านการบริหารจัดการและการปรับปรุงประสิทธิภาพกลไกการพัฒนา

๒.๔.๑ ด้านธรรมาภิบาล

(๑) ประเทศไทยจะต้องให้ความสำคัญกับเรื่องธรรมาภิบาลอย่างเร่งด่วน จากการประเมินผ่านดัชนีความอยู่เย็นเป็นสุขร่วมกันในสังคมไทย ชี้ว่า สังคมไทยในภาพรวมมีความอยู่เย็นเป็นสุขร่วมกันอยู่ในระดับปานกลางในปี ๒๕๕๖ แต่ต้องค้ประกอบด้านสังคมประชาธิปไตยที่มีธรรมาภิบาลอยู่ในระดับที่ต้องเร่งแก้ไข สถานการณ์ดังกล่าว ถือเป็นความจำเป็นของประเทศไทยที่จะต้องให้ความสำคัญกับเรื่องธรรมาภิบาลอย่างเร่งด่วน เนื่องจากสถานการณ์วิกฤตคุณธรรม จริยธรรมและธรรมาภิบาลของสังคมไทยหลักธรรมาภิบาล ตามระเบียบสำนักนายกรัฐมนตรีว่าด้วยการสร้างระบบบริหารกิจการบ้านเมืองและสังคมที่ดี พ.ศ. ๒๕๕๒ มีอย่างน้อย ๖ ประการคือ (๑) หลักนิติธรรม (๒) หลักคุณธรรม (๓) หลักความโปร่งใส (๔) หลักความมีส่วนร่วม (๕) หลักความรับผิดชอบ (๖) หลักความคุ้มค่า ขณะนี้ ได้มีการสะสมตัวและลุกลามสู่ทุกภาคส่วน ได้แก่ ภาคการเมืองทั้งระดับชาติและระดับท้องถิ่นที่มีการซื้อสิทธิ์ ขายเสียง มีการทุจริตเพื่อให้ได้รับการเลือกตั้ง มีผลประโยชน์ส่วนตน

ทับซ้อนกับผลประโยชน์รัฐหน่วยงานภาครัฐ มีระบบการบริหารงานที่ไม่เป็นธรรมาภิบาล มีการใช้อำนาจหน้าที่โดยมิชอบ หากผลประโยชน์ให้ตนเองและพวกพ้อง ภาคธุรกิจบางส่วนมีการร่วมมือกับนักการเมืองและข้าราชการกระทำการทุจริตเพื่อให้ได้งานจากภาครัฐ ปิดงานอย่างรวดเร็ว ผูกขาดทางธุรกิจ หลีกเลียงภาษี ขาดความรับผิดชอบต่อผู้บริโภค ภาคประชาชนมีแนวโน้มยอมรับการทุจริตต่างๆ ที่ตนเองได้รับประโยชน์มากขึ้น สถาบันทางศาสนาบางส่วนประพฤติผิดคุณธรรมและจริยธรรมเสียเอง มีปัญหาการบริหารจัดการทรัพย์สินของส่วนรวม ขาดความโปร่งใส ปลอมยักให้คนบางกลุ่มใช้ศาสนาเป็นเครื่องมือแสวงหาประโยชน์ สื่อมวลชนหลายสำนักวางตัวไม่เป็นกลาง ไม่แสดงบทบาทในการต่อต้านการทุจริตหรือปกปิดข้อเท็จจริง รับผลประโยชน์จากกลุ่มนายทุนและนักธุรกิจการเมืองจนไม่สามารถรักษากฎจริยธรรมหรือจรรยาบรรณของวิชาชีพได้

(๒) ภาคเอกชนมีการประเมินหลักบรรษัทภิบาล ตั้งแต่ปี ๒๕๔๔ โดยสมาคมส่งเสริมสถาบันกรรมการบริษัทไทย (Thai Institute of Directors : IOD) ได้สำรวจการกำกับดูแลกิจการของบริษัทจดทะเบียนในตลาดหลักทรัพย์แห่งประเทศไทยอย่างต่อเนื่อง พบว่า บริษัทจดทะเบียนที่มีธรรมาภิบาลมีคะแนนเฉลี่ยอยู่ที่ ๗๒% ในปี ๒๕๕๗ ถือว่าอยู่ในระดับดีเมื่อเทียบกับปี ๒๕๔๕ ที่มีคะแนนเฉลี่ยอยู่ที่ ๕๒% และมีคะแนนเฉลี่ยลดลงเมื่อเทียบกับปี ๒๕๕๔ ที่มีคะแนนเฉลี่ยอยู่ที่ ๗๗% แสดงให้เห็นว่า บริษัทจดทะเบียนไทย ให้ความสำคัญในการพัฒนาการกำกับดูแลกิจการที่ดีเพื่อโอกาสในการเติบโตอย่างยั่งยืนและสร้างความเชื่อมั่นแก่ผู้ลงทุนทั้งในประเทศและต่างประเทศสู่การยอมรับในระดับสากล

๒.๔.๒ ด้านการบริหารจัดการภาครัฐและการกระจายอำนาจ

(๑) การบริหารจัดการภาครัฐมีการปรับปรุงตามยุคสมัย พระราชบัญญัติระเบียบบริหารราชการแผ่นดิน พ.ศ. ๒๕๓๔ ได้จัดระเบียบการบริหารราชการแผ่นดินแบ่งออกเป็น ๓ ส่วนได้แก่ บริหารราชการส่วนกลาง บริหารราชการส่วนภูมิภาค และบริหารราชการส่วนท้องถิ่นที่ใช้หลักการกระจายอำนาจที่ส่วนกลางได้มอบอำนาจระดับหนึ่งให้ประชาชนในท้องถิ่นไปดำเนินการปกครองตนเองอย่างอิสระโดยที่ไม่ขัดต่อกฎหมายของประเทศ ทั้งสามส่วนนี้อยู่ในการควบคุมและบริหารงานของคณะรัฐมนตรี ซึ่งมีหน้าที่รับผิดชอบบริหารราชการแผ่นดิน รวมไปถึงการกำหนดนโยบายเพื่อให้ข้าราชการนำไปปฏิบัติ ทั้งนี้การปฏิรูประบบราชการที่เกิดการเปลี่ยนแปลงอย่างชัดเจนในโครงสร้างของหน่วยราชการเกิดขึ้นจากพระราชบัญญัติปรับปรุงกระทรวง ทบวง กรม พ.ศ. ๒๕๔๕ มีการกำหนดส่วนราชการไว้เป็น ๒๐ กระทรวง และส่วนราชการไม่สังกัดสำนักนายกรัฐมนตรี กระทรวง หรือทบวง

(๒) การกระจายอำนาจเกิดผลสำเร็จหลายด้านแต่ยังมีปัญหาที่ต้องแก้ไขการกระจายอำนาจให้แก่ อปท. ในระยะที่ผ่านมาได้ดำเนินการตามแผนงานของรัฐธรรมนูญแห่งราชอาณาจักรไทย พ.ศ. ๒๕๔๐ และ ๒๕๕๐ และตามแผนการกระจายอำนาจให้แก่องค์กรปกครองส่วนท้องถิ่น และแผนปฏิบัติการกำหนดขั้นตอนการกระจายอำนาจให้แก่องค์กรปกครองส่วนท้องถิ่นฉบับที่ ๑ และฉบับที่ ๒ นอกจากนี้ มีการใช้งบประมาณเป็นตัวกระตุ้นให้เกิดการถ่ายโอนภารกิจ หน้าที่และเพิ่มรายได้ในการดำเนินงานของ อปท. โดยในปีงบประมาณ พ.ศ. ๒๕๔๓ สัดส่วนของรายได้ของท้องถิ่นต่อรายได้รัฐบาลคิดเป็น

ร้อยละ ๑๓.๓๑ เพิ่มขึ้นเป็นร้อยละ ๒๕.๑๗ ในปีงบประมาณ ๒๕๕๐ และร้อยละ ๒๘.๒๑ ในปีงบประมาณ พ.ศ. ๒๕๕๙ มีการถ่ายโอนภารกิจไปแล้วตามแผนปฏิบัติการกำหนดขั้นตอนการกระจายอำนาจให้แก่ อปท. ฉบับที่ ๑ จำนวน ๑๘๕ ภารกิจจากภารกิจที่จะต้องถ่ายโอน ๒๔๕ ภารกิจและถ่ายโอนภารกิจตามแผนปฏิบัติการฯ ฉบับที่ ๒ จำนวน ๗๕ งาน/กิจกรรม จาก ๑๑๔ งาน/กิจกรรม และถ่ายโอนบุคลากรจากส่วนกลางให้องค์กรปกครองส่วนท้องถิ่น จำนวน ๙.๘๕๐ คน แบ่งเป็นข้าราชการ ๑,๓๗๘ คน บุคลากรทางการศึกษา ๕,๒๘๕ คน ข้าราชการกระทรวงสาธารณสุขซึ่งประจำอยู่ที่สถานีนอนามัย จำนวน ๗๙ คน และลูกจ้างประจำ ๓,๐๘๘ คน อย่างไรก็ตามยังมีปัญหาที่ต้องการการแก้ไข เช่น การทับซ้อนของอำนาจหน้าที่และเขตพื้นที่ระหว่างองค์กรบริหารส่วนจังหวัดและเทศบาลหรือองค์การบริหารส่วนตำบล ทำให้การจัดบริการสาธารณสุขให้กับประชาชนยังขาดความสมดุล ปัญหาการซื้อเสียง ทำให้การเลือกตั้งระดับท้องถิ่นขาดความชอบธรรม และปัญหาการขาดแคลนรายได้ของ อปท. ซึ่ง

รายได้ที่ท้องถิ่นจัดเก็บเองในภาพรวมมีสัดส่วนเพียงร้อยละ ๙.๙๐ ของรายได้รัฐบาลในปีงบประมาณ พ.ศ. ๒๕๕๙ และเพิ่มเป็นร้อยละ ๑๐.๖๕ ในปีงบประมาณ พ.ศ. ๒๕๕๙ ท้องถิ่นจำเป็นต้องพึ่งพาเงินอุดหนุนจากรัฐบาล คิดเป็นร้อยละ ๓๘.๕๒ และร้อยละ ๓๙.๔๖ ตามลำดับ ส่งผลให้ อปท. ในพื้นที่ที่มีกิจกรรมทางเศรษฐกิจหนาแน่น เช่น การเป็นแหล่งที่ตั้งของอุตสาหกรรม การค้า การบริการ การเป็นพื้นที่เขตพัฒนาเศรษฐกิจพิเศษ แหล่งท่องเที่ยวที่มีชื่อเสียงระดับโลก การจัดบริการสาธารณะรองรับการเติบโตของเมืองและการเพิ่มขึ้นของประชากร แฝงและแรงงานต่างด้าวได้อย่างมีขอบเขตจำกัด

๒.๔.๓ ด้านการทุจริตคอร์รัปชัน

ไทยกำลังประสบปัญหาการทุจริตเชิงนโยบายและผลประโยชน์ทับซ้อนเป็นอย่างมาก พัฒนาการของการทุจริตคอร์รัปชันในสังคมไทยเปลี่ยนแปลงจากในอดีตที่มีรูปแบบการทุจริตจัดซื้อจัดจ้าง รับสินบน ซึ่งสามารถตรวจสอบหาหลักฐานจับผิดมาลงโทษได้ เนื่องจากมีความซับซ้อนไม่มากเท่ากับการทุจริตคอร์รัปชันในปัจจุบันที่ประเทศไทยมีความเสียหายจากการทุจริตคอร์รัปชันขนาดใหญ่ที่สูงเป็นแสนล้านบาท อันเนื่องจากการทุจริตเชิงนโยบายและผลประโยชน์ทับซ้อนซึ่งเป็นรูปแบบใหม่ที่เกิดมากขึ้นในช่วงที่รัฐเข้ามามีบทบาทในการพัฒนาเศรษฐกิจและการหาประโยชน์จากรัฐกิจในโลกสมัยใหม่ มีความซับซ้อนเพิ่มขึ้นและในปัจจุบันประเทศไทยประสบปัญหาการทุจริตเชิงนโยบายและผลประโยชน์ทับซ้อนเป็นอย่างมาก ไม่ว่าจะเป็นองค์ภาครัฐหรือภาคเอกชน และมาตรการต่างๆ ที่ออกมา รวมทั้งกฎหมายเกี่ยวกับการทุจริตและการตรวจสอบจากองค์กรต่างๆ ยังไม่สามารถที่จะเข้าไปแก้ไขปัญหาเหล่านี้ได้ ดังปรากฏตามดัชนีภาพลักษณ์คอร์รัปชัน (Corruption Perception Index : CPI) พ.ศ. ๒๕๕๗ ขององค์กรเพื่อความโปร่งใสนานาชาติ พบว่าประเทศไทยได้ ๓๘ คะแนนจากคะแนนเต็ม ๑๐๐ คะแนน อยู่อันดับที่ ๘๕ จากการจัดอันดับทั้งหมด ๑๗๕ ประเทศทั่วโลก จะเห็นได้ว่าประเทศไทยมีคะแนนดีขึ้นเล็กน้อยเทียบกับปี ๒๕๕๖ ที่ได้ ๓๕ คะแนน อยู่อันดับ ๑๐๒ โดยเมื่อเทียบกับประเทศในกลุ่มอาเซียน พบว่า ประเทศไทยมีคะแนนเท่ากับประเทศฟิลิปปินส์ ส่วนประเทศสิงคโปร์สูงถึง ๘๔ คะแนน และมาเลเซียได้ ๕๒ คะแนน (คะแนนมากหมายถึงมีคอร์รัปชันน้อย)

๓ บริบทการเปลี่ยนแปลงและสภาพอนาคตประเทศไทย

๓.๑ บริบทภายใน

๓.๑.๑ ภาพเศรษฐกิจไทยในกรณีฐาน

ภายใต้สมมติฐาน (๑) แนวโน้มการขยายตัวของเศรษฐกิจโลกเฉลี่ยร้อยละ ๓.๘ ในช่วงแผนพัฒนาฯ ฉบับที่ ๑๒ และร้อยละ ๔.๒ ในช่วงแผนพัฒนาฯ ฉบับที่ ๑๓ (๒) การลงทุนภาครัฐขยายตัวเฉลี่ยร้อยละ ๔ (๓) ราคาน้ำมันเฉลี่ย ๗๐-๙๐ ดอลลาร์ สรอ. ต่อบาร์เรลในช่วงแผนพัฒนาฯ ฉบับที่ ๑๒ และเฉลี่ย ๘๐-๑๐๐ ดอลลาร์ สรอ. ต่อบาร์เรลในช่วงแผนพัฒนาฯ ฉบับที่ ๑๓ (๔) ผลผลิตภาพการผลิตรวมขยายตัวร้อยละ ๒.๑ โดยผลิตภาพการผลิตภาคเกษตรหดตัวต่อเนื่องเฉลี่ยร้อยละ ๐.๘ ภาคอุตสาหกรรมขยายตัวเฉลี่ยร้อยละ ๒.๐ และภาคบริการขยายตัวเฉลี่ยร้อยละ ๓.๐ (๕) การลงทุนภาคเอกชนขยายตัวเฉลี่ยร้อยละ ๕ และ (๖) กำลังแรงงานลดลงเฉลี่ยร้อยละ ๐.๒ และร้อยละ ๐.๗ ในช่วงแผนพัฒนาฯ ฉบับที่ ๑๒ และ ๑๓ ตามลำดับภายใต้สมมติฐานเหล่านี้ เศรษฐกิจไทยในช่วง ๑๐ ปีข้างหน้ามีแนวโน้มที่จะขยายตัวเฉลี่ยร้อยละ ๓.๓-๔.๓ โดยมีค่ากลางของการประมาณการร้อยละ ๓.๘ ซึ่งทำให้เศรษฐกิจไทยจะสามารถขยายฐานะขึ้นเป็นประเทศ รายได้สูงในช่วงปี ๒๕๗๑ (ในกรณีเศรษฐกิจขยายตัวเฉลี่ยร้อยละ ๔.๓ - ๒๕๗๔) (ในกรณีเศรษฐกิจขยายตัวเฉลี่ยร้อยละ ๓.๓) การขยายตัวในกรณีฐาน

ดังกล่าวทำให้เศรษฐกิจไทยมีความเสี่ยงที่จะตกอยู่ภายใต้กับดักประเทศรายได้ปานกลางอย่างถาวรมากขึ้น เมื่อคำนึงถึงเงื่อนไขในระยะยาว โดยเฉพาะ (๑) การลดลงของกำลังแรงงานที่จะหดตัวเร่งขึ้นเป็นเฉลี่ยร้อยละ ๑.๐ ในช่วงแผนพัฒนาฯ ฉบับที่ ๑๔ ซึ่งจะเป็นปัจจัยถ่วงต่อการขยายตัวทางเศรษฐกิจมากขึ้น (๒) ขีดความสามารถด้านการคิดค้นเทคโนโลยีและนวัตกรรมซึ่งเป็นสิ่งจำเป็นในการยกระดับฐานะประเทศเข้าสู่การเป็นประเทศรายได้สูงจะลดลงตามการเพิ่มขึ้นของสัดส่วนของประชากรผู้สูงอายุ (๓) จำนวนประชากรรวมจะเริ่มลดลงในปี ๒๕๗๐

ซึ่งส่งผลให้อุปสงค์และการผลิตเพื่อตอบสนองความต้องการในประเทศขยายตัวช้าลง (๔) การเพิ่มขึ้นของขีดความสามารถในการแข่งขันของประเทศต่างๆ ที่การปรับตัวเข้าสู่สังคมผู้สูงอายุช้ากว่าไทย (๕) ภาระการใช้จ่ายเพื่อดูแลผู้สูงอายุเพิ่มขึ้นทำให้การจัดสรรงบประมาณเพื่อการพัฒนาประเทศเพื่อยกระดับฐานะการพัฒนาประเทศมีข้อจำกัดมากขึ้น (๖) เกณฑ์รายได้ขั้นต่ำสำหรับการเป็นประเทศรายได้ขั้นสูงปรับตัวเพิ่มขึ้นเฉลี่ยประมาณ ๑๐๐-๒๐๐ ดอลลาร์ สหรัฐ. ต่อคนต่อปีตามการเพิ่มขึ้นของรายได้และมาตรฐานการครองชีพของประเทศสำคัญๆ เจื่อนโซ่ดังกล่าวทำให้ประเทศไทยมีความเสี่ยงที่จะไม่สามารถหารายได้ที่เพียงพอในการที่จะทำให้คนไทยได้รับการพัฒนาอย่างเต็มศักยภาพ มีความภาคภูมิใจ มีเกียรติและศักดิ์ศรีในประชาคมภูมิภาคและในเวทีโลก

๓.๑.๒ การเข้าสู่สังคมผู้สูงอายุ

การเข้าสู่สังคมผู้สูงอายุของประเทศไทยส่งผลให้อัตราการพึ่งพิงของประชากรวัยแรงงานต้องแบกรับการดูแลผู้สูงอายุเพิ่มสูงขึ้น โดยในปี ๒๕๕๓ มีประชากรวัยแรงงาน ๕ คนที่มีศักยภาพแบกรับผู้สูงอายุ ๑ คน และคาดการณ์ว่าในปี ๒๕๘๓ จะเหลือประชากรวัยแรงงานเพียง ๑.๗ คนแบกรับผู้สูงอายุ ๑ คน การขาดแคลนกำลังแรงงานทำให้ต้องนำเข้าแรงงานไร้ทักษะจากประเทศเพื่อนบ้าน ซึ่งส่งผลกระทบต่อตลาดแรงงานไทยในด้านการยกระดับรายได้และทักษะฝีมือแรงงานจะช้าลง ผลผลิตภาพแรงงานไทยอาจเพิ่มขึ้นช้า ปัญหาการค้ำมนุษย์ และการขาดการคุ้มครองทางสังคมขั้นพื้นฐานที่จำเป็น ซึ่งจะเป็นปัญหาต่อเนื่องที่ส่งผลกระทบต่อคุณภาพชีวิตของคนไทย อาทิ อาชญากรรม โรคระบาด และภาระทางการคลังของระบบบริการทางสังคม อย่างไรก็ตาม นับเป็นโอกาสในการพัฒนาสินค้าและบริการ ธุรกิจบริการที่เหมาะสมกับกลุ่มผู้สูงอายุที่เพิ่มขึ้นเป็นตัวเลขเบื้องต้น สศช. จะคำนวณใหม่อีกครั้งเมื่อการปรับปรุงฐานข้อมูลในแบบจำลองเสร็จสมบูรณ์เกณฑ์ขั้นต่ำในปี ๒๕๕๖ ซึ่งอยู่ที่ ๑๒,๗๔๕ ดอลลาร์ สหรัฐ. ต่อคนต่อปี

๓.๑.๓ ความเหลื่อมล้ำ

ความเหลื่อมล้ำเป็นปัญหาสำคัญในสังคมไทยทั้งความเหลื่อมล้ำด้านรายได้ โอกาสการเข้าถึงบริการภาครัฐและการเข้าถึงทรัพยากรธรรมชาติ นำไปสู่ความขัดแย้งในสังคม และเป็นอุปสรรคต่อการพัฒนาประเทศที่ลดทอนความเข้มแข็งทางเศรษฐกิจและความมั่นคงทางสังคม จากการกระจายรายได้และผลประโยชน์ของการพัฒนาไปยังกลุ่มคนต่างๆ ในสังคม บางพื้นที่และบางสาขาการผลิตไม่ทั่วถึงเป็นธรรมดา ผลประโยชน์ส่วนใหญ่ตกอยู่ในกลุ่มที่มีโอกาสและรายได้สูง ทำให้สัดส่วนรายได้ระหว่างกลุ่มคนรวยร้อยละ ๑๐ ของประชากรกับกลุ่มคนจนร้อยละ ๑๐ ของประชากร มีความแตกต่างกันถึง ๓๔.๙ เท่า ในปี ๒๕๕๖ นอกจากนี้ความเหลื่อมล้ำยังส่งผลให้เกิดปัญหาต่างๆ อาทิ ปัญหาการทุจริตคอร์รัปชัน คนยากจนขาดโอกาสการเข้าถึงบริการการศึกษาและสาธารณสุขที่มีคุณภาพอย่างเท่าเทียม การแย่งชิงทรัพยากร การรับรู้ข้อมูลข่าวสาร ปัญหาอาชญากรรมและยาเสพติด

๓.๑.๔ ความเป็นเมือง

การเปลี่ยนแปลงพื้นที่ชนบทไปสู่ความเป็นเมืองมีแนวโน้มเพิ่มขึ้นเพื่อลดความแออัดของเมืองหลวงและเมืองหลัก อันเป็นการกระจายความเจริญสู่พื้นที่อื่นๆ จึงจำเป็นที่จะต้องมีการลงทุนโครงสร้างพื้นฐาน การจัดบริการสาธารณะเพื่อรองรับการเติบโตของเมือง การใช้ประโยชน์ของทรัพยากรท้องถิ่นทั้งปัจจัยการผลิตและแรงงานไปสู่ภาคการค้า บริการ และอุตสาหกรรม ตลอดจนการแสวงหาเทคโนโลยีใหม่ๆ ที่จะช่วยลดผลกระทบต่อสิ่งแวดล้อม ซึ่งจะส่งผลกระทบต่อลดลงและความเสื่อมโทรมของทรัพยากรท้องถิ่น การลดลงของแรงงานในภาคเกษตร รวมทั้งปัญหาการบริหารจัดการขยะทั้งขยะชุมชนและอุตสาหกรรม ทั้งนี้ การเพิ่มขึ้นของประชากรและแรงงานในพื้นที่อาจส่งผลกระทบต่อเปลี่ยนแปลงของวิถีชีวิตและวัฒนธรรมท้องถิ่น อย่างไรก็ตาม การผลิตและกิจกรรมทางเศรษฐกิจที่มีขนาดใหญ่ขึ้นเพื่อตอบสนองความต้องการคนในเมืองที่มากขึ้น จะส่งผลให้เกิดการประหยัดจากขนาด การขนส่งมีต้นทุนต่ำลง และการลงทุนในระบบสาธารณูปโภคจะมีความคุ้มค่ามากขึ้น นอกจากนี้ ความต้องการแรงงานที่มากขึ้นจะมีส่วนเอื้อหรือทำให้จำเป็นต้องมีการจัดตั้งสถาบันการศึกษาในพื้นที่เพื่อตอบสนองความต้องการของสถานประกอบการที่มีจำนวนมาก

๓.๑.๕ การบริหารจัดการภาครัฐ

(๑) ร่างรัฐธรรมนูญแห่งราชอาณาจักรไทย พ.ศ. ๒๕๕๘ วางกรอบด้านการบริหารจัดการภาครัฐ เอื้อต่อการพัฒนาธรรมาภิบาลภาครัฐ ร่างรัฐธรรมนูญแห่งราชอาณาจักรไทย พ.ศ. ๒๕๕๘ มีมาตราสำคัญๆ ที่จะช่วยสนับสนุนให้การบริหารจัดการและการปรับปรุงประสิทธิภาพกลไกการพัฒนาอาชีพ มาตรา ๖๙ หน่วยงานของรัฐ องค์การเอกชน หรือองค์กรใดที่ดำเนินกิจกรรมโดยใช้เงินแผ่นดิน มีหน้าที่ต้องเปิดเผยข้อมูลเกี่ยวกับการดำเนินการดังกล่าวต่อสาธารณะ เพื่อให้พลเมืองได้ติดตามและตรวจสอบมาตรา ๘๒ รัฐต้องดำเนินการตามแนวนโยบายพื้นฐานแห่งรัฐ และต้องจัดระบบงานราชการและงานของรัฐอย่างอื่น ให้เป็นไปตามหลักธรรมาภิบาล พัฒนาและสร้างโอกาสเพื่อลดความเหลื่อมล้ำและสร้างความเป็นธรรมอย่างยั่งยืน กระจายอำนาจและจัดการกิจ อำนาจหน้าที่ และขอบเขตความรับผิดชอบที่ชัดเจนระหว่างราชการส่วนกลาง ส่วนภูมิภาค และส่วนท้องถิ่น รวมทั้งมีกลไกป้องกันและขจัดการทุจริตและประพฤติมิชอบที่มีประสิทธิภาพทั้งในภาครัฐและภาคเอกชน ฯลฯ มาตรา ๘๙ รัฐต้องดำเนินนโยบายการเงิน การคลัง และงบประมาณภาครัฐ โดยยึดหลักการรักษาวินัยและความยั่งยืนทางการคลัง และการใช้จ่ายเงินแผ่นดิน อย่างคุ้มค่า จัดให้มีระบบการเงินการคลังเพื่อสังคม มีระบบภาษีอากรที่มีความเป็นธรรม มีประสิทธิภาพ เกิดประโยชน์สูงสุดต่อประชาชน และสอดคล้องกับการเปลี่ยนแปลงทางเศรษฐกิจและสังคม

(๒) ภาคประชาสังคมให้ความสำคัญกับการบริหารจัดการของภาครัฐสถาบันทางสังคม อาชีพ มูลนิธิ สถาบันการศึกษา หน่วยงานวิจัยต่างๆ นำเสนอผลการติดตาม วิเคราะห์ สังเคราะห์ เรื่องที่เกี่ยวกับการบริหารจัดการประเทศและการปรับปรุงประสิทธิภาพกลไกการพัฒนาทั้งประเด็นธรรมาภิบาล การทุจริต คอร์รัปชันทั้งการคอร์รัปชันขนาดใหญ่และคอร์รัปชันภาคครัวเรือน การบริหารจัดการภาครัฐและการกระจายอำนาจ เพื่อรายงานข้อค้นพบและข้อเสนอแนะสู่สาธารณะ เป็นแรงกดดันให้ผู้มีอำนาจภาครัฐหันมาพิจารณา ทบทวน แนวนโยบาย มาตรการ และกลไกการทำงานต่างๆ ให้เหมาะสมมากขึ้น

๓.๒ บริบทภายนอก

๓.๒.๑ การเข้าสู่สังคมผู้สูงอายุของโลก

องค์การสหประชาชาติประเมินสถานการณ์ว่าในช่วงปี ๒๕๔๔-๒๖๔๓ (ค.ศ. ๒๐๐๑-๒๑๐๐) จะเป็นศตวรรษแห่งผู้สูงอายุ หมายถึงการมีประชากรอายุ ๖๐ ปีขึ้นไปมากกว่าร้อยละ ๑๐ ของประชากรรวมทั่วโลก โดยประเทศที่พัฒนาแล้วจะใช้ระยะเวลาที่ค่อนข้างยาวนานในการเข้าสู่สังคมผู้สูงอายุเช่น ญี่ปุ่น อเมริกา ยุโรป ขณะที่กลุ่มประเทศกำลังพัฒนาจะมีระยะเวลาเปลี่ยนแปลงโครงสร้างประชากรดังกล่าวค่อนข้างสั้นกว่า สะท้อนถึงระยะเวลาในการเตรียมความพร้อมเพื่อรองรับสังคมผู้สูงอายุที่สั้นกว่าประเทศพัฒนาแล้วค่อนข้างมาก โดยการเป็นสังคมผู้สูงอายุจะส่งผลให้มีการขาดแคลนแรงงานในประเทศ และมีการเคลื่อนย้ายแรงงานต่างด้าวมากขึ้น นอกจากนี้ มีความต้องการสินค้าและบริการที่เหมาะสมกับผู้สูงอายุมากขึ้น นับเป็นโอกาสอย่างมากสำหรับประเทศไทยที่จะพัฒนาด้านธุรกิจและลงทุนด้านการค้าและบริการ ด้านการท่องเที่ยว ที่พักอาศัย การให้บริการสุขภาพในรูปแบบต่างๆ รวมทั้งเป็นโอกาสของแรงงานไทยในการไปทำงานในประเทศที่พัฒนาแล้ว

๓.๒.๒ การปรับเปลี่ยนด้านเทคโนโลยีและนวัตกรรมที่รวดเร็ว

การปรับเปลี่ยนที่รวดเร็วด้านเทคโนโลยีและนวัตกรรมส่งผลให้เกิดการเปลี่ยนแปลงในรูปแบบการผลิตและการค้าที่มีการใช้เทคโนโลยีมาช่วยในการเพิ่มประสิทธิภาพการผลิต การพาณิชย์อิเล็กทรอนิกส์กลายเป็นรูปแบบการค้าที่มีบทบาทมากขึ้น มีการยกระดับกระบวนการผลิตแบบอัตโนมัติไปสู่การใช้เทคโนโลยีที่ผสมผสานระหว่าง Information Technology กับ Operational Technology หรือที่เรียกว่า Internet of Things (เทคโนโลยีอินเทอร์เน็ตที่เชื่อมอุปกรณ์และ เครื่องมือต่างๆ เช่น โทรศัพท์มือถือ ทีวี ตู้เย็น โทรทัศน์ และอื่นๆ เข้าไว้ด้วยกัน) เพื่อผลิตสินค้าตามความต้องการของผู้บริโภคมากยิ่งขึ้น โดยหากภาคการผลิตที่ปรับตัวตามการเปลี่ยนแปลงของเทคโนโลยีไม่ทัน ขาดการลงทุนด้านการวิจัยและพัฒนา และนวัตกรรม จะทำให้ความสามารถในการแข่งขันลดลง

๓.๒.๓ ความเชื่อมโยงกับเศรษฐกิจในระดับภูมิภาคและระดับโลกที่สูงขึ้น

(๑) แนวโน้มการพัฒนาเศรษฐกิจของประเทศเพื่อนบ้านมีการพัฒนาระบบเศรษฐกิจและเขตเศรษฐกิจพิเศษภายในประเทศ ซึ่งจะมีผลต่อทิศทางการวางแผนพัฒนาด้านโครงสร้างพื้นฐานของประเทศไทย ตลอดจนการปรับเปลี่ยนกฎ ระเบียบ กติกา ด้านการค้าการลงทุนที่มุ่งเน้นให้ความสำคัญกับเรื่องความโปร่งใสและสิ่งแวดล้อมมากขึ้น

(๒) การเปิดเสรีภายใต้ข้อตกลงประชาคมเศรษฐกิจอาเซียนในปี ๒๕๕๘ จะนำมาซึ่งโอกาสที่สำคัญๆ หลายประการต่อการยกระดับศักยภาพการขยายตัวของเศรษฐกิจไทย ได้แก่ ๑) การลดข้อจำกัดในด้านอุปสงค์ในประเทศ ๒) โอกาสในการใช้ปัจจัยการผลิตและแรงงานสำหรับการพัฒนาภาคเกษตรและอุตสาหกรรมที่ใช้แรงงานและวัตถุดิบเข้มข้นในการเพิ่มขีดความสามารถในการแข่งขันและพัฒนาตนเองไปสู่ระดับการผลิตที่สูงขึ้นทั้งการผลิตในประเทศและการใช้ฐานการผลิตในประเทศเพื่อนบ้านและ ๓) โอกาสในการใช้ความได้เปรียบด้านสถานที่ตั้งและด้านโครงสร้างพื้นฐานและโลจิสติกส์ในการขับเคลื่อนเศรษฐกิจให้เป็นศูนย์กลางทางด้านการบริการและการผลิตภาคอุตสาหกรรมอนาคตในอนุภูมิภาคและในภูมิภาคในระยะต่อไป

(๓) การเปิดเสรีทางการค้ากับประเทศที่พัฒนาแล้ว จะมีการนำประเด็นด้านมาตรฐานของการค้าและบริการมาเป็นข้อกีดกันทางการค้าซึ่งผู้ประกอบการภายในประเทศโดยเฉพาะวิสาหกิจขนาดกลางและขนาดย่อมต้องปรับตัวเพื่อพัฒนาผลิตภาพการผลิตและรูปแบบธุรกิจ พัฒนามาตรฐานของอุตสาหกรรม ตลอดจนพัฒนาสินค้าที่เป็นมิตรต่อสิ่งแวดล้อมและมีความรับผิดชอบต่อสังคม/ชุมชนมากขึ้นโดยแรงเหวี่ยงจากกระแสการเปิดเสรีทางการค้าจะก่อให้เกิดการเคลื่อนย้ายเงินทุน แนวโน้มราคาสินค้าเกษตรและสินค้าขั้นปฐม แรงกดดันจากการเพิ่มขึ้นของขีดความสามารถในการแข่งขันของประเทศต่างๆ ในอนุภูมิภาคโดยเฉพาะในการผลิตสินค้าเกษตร สินค้ากึ่งทุนและเทคโนโลยีเข้มข้น รวมทั้งแนวโน้มนโยบายและมาตรการการพัฒนาของภาครัฐที่ยังไม่ทั่วถึง ยังมีแนวโน้มที่จะตอกย้ำปัญหาความเหลื่อมล้ำทางด้านรายได้ให้มีความรุนแรงมากขึ้นและเป็นอุปสรรคต่อการสร้างการเติบโตของเศรษฐกิจแบบทั่วถึง (Inclusive Growth) ซึ่งเป็นปัจจัยที่จำเป็นต่อการขยายตัวทางเศรษฐกิจที่ต่อเนื่องและยั่งยืน

(๔) ตลาดเงิน ตลาดทุน และเศรษฐกิจโลกยังมีความเสี่ยงที่จะผันผวนตลอดช่วงแผนฯ ๑๒ เนื่องจาก ๑) ผลกระทบจากการปรับทิศทางนโยบายการเงินในสหรัฐอเมริกาในช่วงต้นแผนพัฒนาฯ และแนวโน้มการปรับทิศทางนโยบายการเงินในยุโรปในช่วงกลางถึงปลายแผนพัฒนาฯ และ ๒) ปัญหาการสั่งสมหนี้สาธารณะในประเทศสำคัญๆ ในช่วงหลังวิกฤติเศรษฐกิจโลกที่มีความเสี่ยงจะพัฒนาไปสู่วิกฤติและสร้างผลกระทบต่อเสถียรภาพของระบบเศรษฐกิจและการเงินโลกหากมาตรการปฏิรูปในประเทศสำคัญๆ ของโลกไม่ประสบความสำเร็จอย่างเป็นรูปธรรม

(๕) ความเคลื่อนไหวของกระแสวัฒนธรรมโลก ความก้าวหน้าในการติดต่อสื่อสาร การขยายตัวของเครือข่ายทางสังคมออนไลน์ ส่งผลให้มีทั้งโอกาสและความเสี่ยง ต่อวิถีชีวิตทัศนคติ และความเชื่อในสังคม ตลอดจนความสัมพันธ์ระหว่างบุคคล กระบวนการเรียนรู้ และพฤติกรรมการบริโภคของคนในประเทศ

๓.๒.๔ การเปลี่ยนแปลงสภาพภูมิอากาศ

(๑) การเปลี่ยนแปลงสภาพภูมิอากาศ (Climate Change) จะส่งผลกระทบต่อสถานการณ์ความเสื่อมโทรมของทรัพยากรธรรมชาติและสิ่งแวดล้อมให้มีความรุนแรงมากขึ้น อุณหภูมิของโลกเพิ่มขึ้น ทำให้เกิดความแห้งแล้งเป็นระยะเวลายาวนาน เกิดฝนขาดช่วง และมีฤดูกาลเปลี่ยนไป ส่งผลกระทบต่อความอุดมสมบูรณ์ของดิน ป่าไม้เกิดความเสื่อมโทรม แหล่งน้ำขาดแคลน ผลผลิตทางการเกษตรลดลง เกิดโรคระบาดในพืชและสัตว์ และอาจเกิดผลกระทบต่อสุขภาพของมนุษย์กรณีที่เกิดโรคระบาดใหม่ เกิดความเสี่ยงต่อการสูญเสียความหลากหลายทางชีวภาพ เช่น ระบบนิเวศป่าไม้ ระบบนิเวศชายฝั่ง พื้นที่ชุ่มน้ำ เกิดการกัดเซาะชายฝั่ง และการสูญเสียแนวปะการัง การสูญเสียความหลากหลายทางชีวภาพดังกล่าวข้างต้น จะส่งผลกระทบต่อความมั่นคงด้านอาหาร สุขภาพ พลังงาน และลดทอนขีดความสามารถในการพึ่งพาตนเองของชุมชน

(๒) การเปลี่ยนแปลงของสภาพภูมิอากาศยังส่งผลให้ภัยพิบัติทางธรรมชาติมีแนวโน้มเกิดบ่อยครั้งขึ้นและมีความรุนแรงมากขึ้น ทั้งอุทกภัย ภัยแล้ง แผ่นดินไหวและดินโคลนถล่ม ส่งผลกระทบต่อภาคการผลิต การพัฒนาอุตสาหกรรม และการพัฒนาเศรษฐกิจโดยรวมของประเทศ รวมทั้งวิถีการดำรงชีวิตของประชาชน นอกจากนี้ ข้อตกลงระหว่างประเทศเกี่ยวกับการเปลี่ยนแปลงสภาพภูมิอากาศจะทวีความเข้มข้นและเป็นแรงกดดันให้ประเทศไทยต้องเตรียมพร้อมรับภาระในการลดการปล่อยก๊าซเรือนกระจกภายใต้กระแสการแข่งขันทางการค้า

๓.๒.๕ วาระการพัฒนาของโลกภายหลัง ค.ศ. ๒๐๑๕ (Post ๒๐๑๕ Agenda)

ประเด็นสำคัญของวาระการพัฒนาโลกภายหลัง ค.ศ. ๒๐๑๕ คือ การจัดทำเป้าหมายการพัฒนาที่ยั่งยืนในกรอบสหประชาชาติ (Sustainable Development Goals-SDGs) ในช่วงเวลา ๑๕ ปี โดยสหประชาชาติให้การรับรองแล้วเมื่อวันที่ ๑๐ กันยายน ๒๕๕๗ ประกอบด้วยเป้าประสงค์ (Goal) จำนวน ๑๗ ข้อ และเป้าหมาย (Target) จำนวน ๑๖๙ ข้อ

ซึ่งจะส่งผลกระทบต่อกระบวนการวางแผนงานการพัฒนาประเทศในอนาคต ที่ต้องเน้นขจัดความยากจนให้หมดไป ประชาชนมีสุขภาพที่ดี มีระบบการศึกษา มีความเท่าเทียมกันทางเพศ ส่งเสริมการเติบโตทางเศรษฐกิจแบบยั่งยืน มีระบบโครงสร้างพื้นฐานที่รองรับการพัฒนาอุตสาหกรรมที่ยั่งยืน ลดความไม่เท่าเทียมกันทั้งภายในประเทศและระหว่างประเทศ มีรูปแบบการผลิตและการบริโภคแบบยั่งยืน เตรียมความพร้อมในการรับมือการเปลี่ยนแปลงสภาพภูมิอากาศ ส่งเสริมสุขภาพธรรมชาติและหลากหลายทางชีวภาพ มีการจัดการทรัพยากรทางทะเลอย่างยั่งยืน ส่งเสริมให้สังคมมีความสุข มีความยุติธรรมและส่งเสริมความเป็นหุ้นส่วนเพื่อการพัฒนาในระดับโลกร่วมกัน

๔ กรอบวิสัยทัศน์และเป้าหมาย

๔.๑ กรอบวิสัยทัศน์แผนพัฒนาฯ ฉบับที่ ๑๒

จากสถานะของประเทศและบริบทการเปลี่ยนแปลงต่างๆ ที่ประเทศกำลังประสบอยู่ ทำให้การกำหนดวิสัยทัศน์แผนพัฒนาฯ ฉบับที่ ๑๒ ยังคงมีความต่อเนื่องจากวิสัยทัศน์แผนพัฒนาฯ ฉบับที่ ๑๑ และกรอบหลักการของการวางแผนที่น้อมนำและประยุกต์ใช้หลักปรัชญาของเศรษฐกิจพอเพียง ยึดคนเป็นศูนย์กลางของการพัฒนาอย่างมีส่วนร่วม การพัฒนาที่ยืดหยุ่นและสมดุล ยั่งยืน โดยวิสัยทัศน์ของการพัฒนาในแผนพัฒนาฯ ฉบับที่ ๑๒ ต้องให้ความสำคัญกับการกำหนดทิศทางการพัฒนาที่มุ่งสู่การเปลี่ยนผ่านประเทศไทยจากประเทศที่มีรายได้ปานกลางไปสู่ประเทศที่มีรายได้สูง มีความมั่นคง และยั่งยืน สังคมอยู่ร่วมกันอย่างมีความสุข และนำไปสู่การบรรลุวิสัยทัศน์ระยะยาว “มั่นคง มั่งคั่ง ยั่งยืน” ของประเทศ

๔.๒ การกำหนดตำแหน่งทางยุทธศาสตร์ของประเทศ (Country Strategic Positioning)

เป็นการกำหนดตำแหน่งทางยุทธศาสตร์ของประเทศที่สอดคล้องกับยุทธศาสตร์ชาติที่ สศช. ได้จัดทำขึ้น

ประเทศไทยเป็นประเทศรายได้สูงที่มีการกระจายรายได้อย่างเป็นธรรม เป็นศูนย์กลางด้านการขนส่งและ โลจิสติกส์ของภูมิภาคสู่ความเป็นชาติการค้าและบริการ (Trading and Service Nation) เป็นแหล่งผลิตสินค้าเกษตรอินทรีย์และเกษตรปลอดภัย แหล่งอุตสาหกรรมสร้างสรรค์และนวัตกรรมสูงที่เป็นมิตรต่อสิ่งแวดล้อม

๔.๓ เป้าหมาย

๔.๓.๑ การหลุดพ้นจากกับดักประเทศรายได้ปานกลางสู่รายได้สูง

(๑) เศรษฐกิจขยายตัวเฉลี่ยไม่ต่ำกว่าร้อยละ ๕.๐

(๒) ผลิตภัณฑ์มวลรวมในประเทศต่อหัว (GDP Per Capita) และรายได้ประชาชาติต่อหัว (GNP Per Capita) ณ สิ้นแผนพัฒนาฯ ฉบับที่ ๑๒ ในปี ๒๕๔๖ เพิ่มขึ้นเป็น ๓๑๗,๐๕๑ บาท (๙,๓๒๕ ดอลลาร์ สรอ.) และ ๓๐๑,๑๙๙ บาท (๘,๘๕๙ ดอลลาร์ สรอ.) ต่อคนต่อปี

(๓) ผลผลิตภาพการผลิตเพิ่มขึ้นไม่ต่ำกว่าเฉลี่ยร้อยละ ๒.๕ ต่อปี

(๔) การลงทุนรวมขยายตัวไม่ต่ำกว่าเฉลี่ยร้อยละ ๘.๐ (การขยายตัวของการลงทุนภาครัฐไม่ต่ำกว่าร้อยละ ๑๐.๐ และการลงทุนของภาคเอกชนขยายตัวไม่ต่ำกว่าเฉลี่ยร้อยละ ๗.๕ ในขณะที่ปริมาณการส่งออกขยายตัวเฉลี่ยไม่ต่ำกว่าร้อยละ ๔.๐ ต่อปี)

๔.๓.๒ การพัฒนาศักยภาพคนให้สนับสนุนการเจริญเติบโตของประเทศและการสร้างสังคมสูงวัยอย่างมีคุณภาพ

(๑) ประชาชนทุกช่วงวัยมีความมั่นคงทางด้านเศรษฐกิจและสังคม (Socio-Economic Security) และมีคุณภาพชีวิตที่ดีขึ้น

(๒) การศึกษาและการเรียนรู้ได้รับการพัฒนาคุณภาพ

(๓) สถาบันทางสังคมมีความเข้มแข็งเป็นฐานรากที่เอื้อต่อการพัฒนาคน

๔.๓.๓ การลดความเหลื่อมล้ำในสังคม

(๑) การกระจายรายได้มีความเท่าเทียมกันมากขึ้น

(๒) บริการทางสังคมมีคุณภาพและมีการกระจายอย่างทั่วถึง

๔.๓.๔ การสร้างการเจริญเติบโตทางเศรษฐกิจและสังคมที่เป็นมิตรกับสิ่งแวดล้อม

(๑) รักษาความมั่นคงของฐานทรัพยากร สร้างสมดุลระหว่างการอนุรักษ์และการใช้ประโยชน์อย่างยั่งยืนและเป็นธรรม

(๒) ขับเคลื่อนประเทศสู่เศรษฐกิจและสังคมที่เป็นมิตรต่อสิ่งแวดล้อม

(๓) เพิ่มขีดความสามารถในการรับมือภัยพิบัติและการเปลี่ยนแปลงสภาพภูมิอากาศ

(๔) เพิ่มประสิทธิภาพและเสริมสร้างธรรมาภิบาลในการบริหารจัดการ

ทรัพยากรธรรมชาติและสิ่งแวดล้อม

(๕) มีการบริหารจัดการน้ำให้สมดุลระหว่างการอุปโภคและอุปทานของน้ำ

๔.๓.๕ การบริหารราชการแผ่นดินที่มีประสิทธิภาพ

(๑) การบริหารงานภาครัฐที่โปร่งใส เป็นธรรม มีประสิทธิภาพ และมีส่วนร่วม

(๒) ขจัดการทุจริตคอร์รัปชัน

(๓) มีการกระจายอำนาจที่เหมาะสม

๕ แผนงานการพัฒนา

๕.๑ การยกระดับศักยภาพการแข่งขันและการหลุดพ้นกับดักรายได้ปานกลางสู่รายได้สูง

๕.๑.๑ การส่งเสริมด้านการวิจัยและพัฒนา

พัฒนาสถานะแวดล้อมของการพัฒนาวิทยาศาสตร์ เทคโนโลยี วิจัย และนวัตกรรม ทั้งด้านการลงทุนในการวิจัยและพัฒนา ด้านบุคลากรวิจัย ด้านโครงสร้างพื้นฐาน และด้านการบริหารจัดการ รวมทั้งสนับสนุนและผลักดันให้ผู้ประกอบการมีบทบาทหลักด้านเทคโนโลยีและนวัตกรรม ตลอดจนผลักดันงานวิจัยและพัฒนาให้ใช้ประโยชน์อย่างแท้จริงทั้งเชิงพาณิชย์และสาธารณะโดยให้ความคุ้มครองทรัพย์สินทางปัญญา

๕.๑.๒ การพัฒนาผลิตภาพแรงงาน

สร้างความร่วมมือระหว่างภาครัฐและภาคเอกชนในการพัฒนากำลังคนและแรงงานให้มีทักษะความรู้และสมรรถนะที่สอดคล้องกับความต้องการของตลาดและรองรับการเปิดเสรีของประชาคมอาเซียน โดยยกระดับและพัฒนาสมรรถนะแรงงานไทยด้วยเทคโนโลยี เร่งรัดให้แรงงานทั้งระบบมีการเรียนรู้ขั้นพื้นฐานเพื่อสามารถแข่งขันในตลาดแรงงานได้ สนับสนุนให้แรงงานและปัจจัยการผลิตมีความยืดหยุ่นในการเคลื่อนย้ายระหว่างสาขาการผลิตและระหว่างพื้นที่การผลิต เพื่อให้แรงงานสามารถเคลื่อนย้ายไปสู่สาขาการผลิตที่มีผลิตภาพการผลิตสูงสุด และสนับสนุนให้ผู้ประกอบการในภาคอุตสาหกรรมและบริการจัดทำกรอบคุณวุฒิวิชาชีพและมาตรฐานฝีมือแรงงานให้เป็นมาตรฐานที่เชื่อมโยงกันเพื่อยกระดับทักษะของแรงงานไทย

๕.๑.๓ การส่งเสริมผู้ประกอบการที่เข้มแข็งและพาณิชย์ดิจิทัล

พัฒนาขีดความสามารถของผู้ประกอบการให้มีความยืดหยุ่น สามารถปรับตัวและดำเนินธุรกิจท่ามกลางการดำเนินนโยบายและมาตรการการกีดกันทางการค้าในรูปแบบต่างๆ เพิ่มสัดส่วนความเป็นเจ้าของของคนไทยและสนับสนุนให้มีการขยายตลาดที่มีแบรนด์สินค้าและช่องทางตลาดที่เป็นของตนเองมากขึ้น ตลอดจนพัฒนาต่อยอดอุตสาหกรรมและบริการเพื่อเข้าสู่การเป็นศูนย์กลางการผลิต บริการและอุตสาหกรรมดิจิทัล

๕.๑.๔ การลงทุนโครงสร้างพื้นฐานเร่งลงทุนและพัฒนาโครงสร้างพื้นฐานด้านคมนาคมขนส่งเพื่อเชื่อมโยงพื้นที่

เศรษฐกิจในประเทศและต่างประเทศ ทั้งการพัฒนาและปรับปรุงโครงข่ายรถไฟให้เป็นโครงข่ายหลักในการเดินทางและขนส่งของประเทศ พัฒนาโครงข่ายระบบขนส่งสาธารณะและโครงข่ายทางหลวงพิเศษระหว่างเมือง ขยายขีดความสามารถของท่าอากาศยานหลักของประเทศ พัฒนาท่าเรือที่มีศักยภาพให้เป็นท่าเรืออิเล็กทรอนิกส์เต็มรูปแบบ รวมทั้งพัฒนาและปรับปรุงระบบโทรคมนาคมของประเทศ ตลอดจนสนับสนุนการพัฒนาด้านอุตสาหกรรมที่เกิดจากลงทุนด้านโครงสร้างพื้นฐาน เช่น อุตสาหกรรมซ่อมบำรุงและผลิตชิ้นส่วนอากาศยาน และอุตสาหกรรมระบบราง เป็นต้น เพื่อสร้างโอกาสทางเศรษฐกิจให้กับประเทศในการเป็นฐานการผลิตในภูมิภาคอาเซียน

๕.๑.๕ การปรับโครงสร้างการผลิต

ปรับโครงสร้างการผลิตภาคเกษตร โดยการปรับเปลี่ยนจากการผลิตสินค้าเกษตรขั้นปฐมเป็นสินค้าเกษตรแปรรูปที่มีมูลค่าสูงมีคุณภาพและมาตรฐานสากล สามารถสร้างความเชื่อมโยงทางด้านวัตถุดิบกับประเทศเพื่อนบ้านและลดระดับการผลิตสินค้าขั้นปฐมที่สูญเสียขีดความสามารถในการแข่งขัน ลงสู่ระดับที่จำเป็นสำหรับการสร้างความมั่นคงทางด้านอาหารและพลังงาน จัดระบบการผลิตให้สอดคล้องกับศักยภาพพื้นที่และความต้องการของตลาดตั้งแต่ต้นน้ำถึงปลายน้ำทั้งด้านกายภาพและเศรษฐกิจ รวมทั้งส่งเสริมการรวมกลุ่มทางการเกษตรจากกิจการเจ้าของคนเดียวเป็นการประกอบการในลักษณะสหกรณ์ ห้างหุ้นส่วน และบริษัทเพื่อให้เกิดการประหยัดจากขนาด พิจารณาพันธุ์พืชที่เหมาะสมกับศักยภาพของพื้นที่และแหล่งน้ำ ใช้เทคโนโลยีการผลิตในระดับที่เหมาะสม ใช้กลไกตลาดในการป้องกันความเสี่ยง ตลอดจนส่งเสริมและเร่งขยายผลแนวความคิดการทำการเกษตรตามหลักปรัชญาของเศรษฐกิจพอเพียง และระบบเกษตรกรรมยั่งยืนปรับโครงสร้างการผลิตภาคบริการ โดยเร่งพัฒนาระบบคมนาคมขนส่งให้เกิดความเชื่อมโยงกันเป็นโครงข่ายทั้งทางบก ทางน้ำ และทางอากาศ เร่งพัฒนาท่าเทียบเรือขนาดใหญ่เพื่อรองรับการเติบโตของการท่องเที่ยวทางทะเล ปรับปรุงแก้ไขกฎหมายที่เกี่ยวข้องกับการท่องเที่ยวให้ครอบคลุมและทันสมัยทั้งการควบคุมกิจกรรมต่างๆ เกี่ยวกับการท่องเที่ยวและส่งเสริมการท่องเที่ยวและกำหนดและจัดทำกฎหมายเพื่อยกระดับมาตรฐานการท่องเที่ยวของไทยสู่สากลและรองรับการพัฒนาการท่องเที่ยวให้สามารถแข่งขันได้ในระดับนานาชาติ รวมทั้งส่งเสริมการพัฒนาเชิงพื้นที่ในลักษณะกลุ่มคลัสเตอร์ท่องเที่ยว โดยสนับสนุนการพัฒนาด้านการท่องเที่ยวของพื้นที่ที่มีความเชื่อมโยงทั้งทางกายภาพ วิถีชีวิต/วัฒนธรรมท้องถิ่นและกิจกรรมการท่องเที่ยว ตลอดจนส่งเสริมการสร้างเชื่อมโยงด้านการท่องเที่ยวในภูมิภาคอาเซียน ทั้งประเทศที่มีพรมแดนติดกันและประเทศที่มีโครงข่ายคมนาคมขนส่งเชื่อมโยงกันเพื่อให้เกิดการพัฒนาแบบองค์รวมทั้งระบบพัฒนาต่อยอดอุตสาหกรรมอนาคตเพื่อเป็นแหล่งการถ่ายเทเทคโนโลยี เชื่อมโยงการผลิตกับอุตสาหกรรมที่เป็นฐานรายได้ประเทศ และเป็นกลไกการขับเคลื่อนเศรษฐกิจไทยให้เข้าสู่การเป็นศูนย์กลางการผลิตและบริการทั้งในระดับอนุภูมิภาคและในภูมิภาคอาเซียนพัฒนาโครงสร้างพื้นฐานที่สนับสนุนการขยายตัวด้านการค้าการลงทุน เช่น โลจิสติกส์ และพลังงาน รวมทั้งปัจจัยสนับสนุนการลงทุนอื่นๆ เช่น ลดอุปสรรคการเคลื่อนย้ายเงินทุนระหว่างประเทศ เป็นต้น ส่งเสริมการนำเทคโนโลยีและนวัตกรรมมาประยุกต์ใช้ทั้งภาคการผลิต การตลาด การบริหารจัดการการเงิน และโลจิสติกส์ เชื่อมโยงเศรษฐกิจดิจิทัล ในการอำนวยความสะดวกทางการค้าการลงทุนด้วยระบบอิเล็กทรอนิกส์ และสนับสนุนการลงทุนเพื่อสร้างเศรษฐกิจและสังคมแห่งปัญญาและ

การเรียนรู้ มุ่งเน้นการพัฒนาธุรกิจเชิงสร้างสรรค์ การลงทุนที่ใช้เทคโนโลยีขั้นสูงและเป็นมิตรกับสิ่งแวดล้อม การประหยัดพลังงานและการใช้พลังงานทดแทน การลงทุนด้านการวิจัยและพัฒนาเชิงพาณิชย์ การจัดตั้งสำนักงานใหญ่ข้ามประเทศ บริษัทการค้าระหว่างประเทศ รวมทั้งการให้ความสำคัญเรื่องความรับผิดชอบต่อสังคมและการตอบแทนสู่สังคมขององค์กร และกิจการเพื่อสังคม

๕.๒ การพัฒนาศักยภาพคนตามช่วงวัยและการปฏิรูประบบเพื่อสร้างสังคมสูงวัยอย่างมี

คุณภาพ

๕.๒.๑ การพัฒนาศักยภาพคนในทุกช่วงวัยให้สนับสนุนการเจริญเติบโตของประเทศ

โดยช่วงวัยเด็กตั้งแต่แรกเกิดให้มีพัฒนาการที่สมวัยในทุกด้าน วัยเรียน วัยรุ่นให้มีทักษะการเรียนรู้ ทักษะชีวิตสามารถอยู่ร่วมกับผู้อื่นภายใต้บริบทสังคมที่เป็นพหุวัฒนธรรม วัยแรงงานให้มีการพัฒนาระดับสมรรถนะฝีมือแรงงานเพื่อสร้างผลิตภาพเพิ่มให้กับประเทศ วัยผู้สูงอายุให้มีการทำงานที่เหมาะสมตามศักยภาพและประสบการณ์ มีรายได้ในการดำรงชีวิต มีการสร้างเสริมและฟื้นฟูสุขภาพเพื่อป้องกันหรือชะลอความทุพพลภาพและโรคเรื้อรังต่างๆ ที่จะก่อให้เกิดภาระแก่ปัจเจกบุคคล ครอบครัว และระบบบริการสุขภาพ

๕.๒.๒ การยกระดับคุณภาพการศึกษาและการเรียนรู้ให้มีคุณภาพ เท่าเทียมและโดย

ทั่วถึง

(๑) ปฏิรูประบบบริหารจัดการทางการศึกษา โดยปรับระบบบริหารจัดการการศึกษาใหม่เพื่อสร้างความรับผิดชอบต่อผลลัพธ์ (Accountability)

(๒) ปฏิรูประบบการคลังด้านการศึกษา เพื่อเพิ่มคุณภาพและประสิทธิภาพการจัดการศึกษาโดยการจัดสรรงบประมาณตรงสู่ผู้เรียน ส่งเสริมการมีส่วนร่วมจากภาคเอกชนในการจัดการศึกษา

(๓) พัฒนาคุณภาพครูทั้งระบบ ตั้งแต่กระบวนการผลิต สรรหา และการคัดเลือกให้得人ดีคนเก่ง รวมทั้งระบบการประเมินและรับรองคุณภาพที่เน้นผลลัพธ์จากตัวผู้เรียน และ

(๔) ปฏิรูประบบการเรียนรู้ โดยมุ่งจัดการเรียนรู้เพื่อสร้างสมรรถนะกำลังคนทั้งระบบ การศึกษาตั้งแต่ระดับปฐมศึกษาจนถึงการเรียนรู้ตลอดชีวิต พัฒนาสื่อเพื่อการเรียนรู้ ปรับหลักสูตรและผลิตกำลังคนให้สอดคล้องกับการเปลี่ยนแปลงและความต้องการของตลาด การวิจัยและเทคโนโลยีและสื่อเพื่อการเรียนรู้

๕.๒.๓ การพัฒนาด้านสุขภาพ โดยส่งเสริมการพัฒนาเทคโนโลยีและนวัตกรรมทาง

การแพทย์เพื่อรองรับการเป็นสังคมผู้สูงอายุทั้งในด้านผลิตภัณฑ์สุขภาพและที่อยู่อาศัยสำหรับผู้สูงอายุยกระดับการบริหารจัดการระบบสุขภาพเพื่อลดความเหลื่อมล้ำและสร้างความยั่งยืนในระยะยาว โดยพัฒนาระบบข้อมูลสารสนเทศเพื่อการบริหารทรัพยากรด้านสาธารณสุข บูรณาการระบบหลักประกันสุขภาพภาครัฐให้เกิดความเป็นเอกภาพในการบริหารจัดการและการใช้ทรัพยากร และส่งเสริมการอภิบาลระบบสุขภาพในรูปแบบเครือข่ายที่มีการใช้ทรัพยากรร่วมกัน พัฒนาศักยภาพของประเทศไทยสู่การเป็นศูนย์กลางสุขภาพนานาชาติทั้งในด้านศูนย์กลางบริการสุขภาพ (Medical Service Hub) ศูนย์กลางบริการเพื่อส่งเสริมสุขภาพ (Wellness Hub) ศูนย์กลางยาและผลิตภัณฑ์เพื่อสุขภาพ (Product Hub) และศูนย์กลางบริการวิชาการและงานวิจัย (Academic Hub) เพื่อนำรายได้กลับมาใช้ยกระดับคุณภาพบริการสาธารณสุขในประเทศไทยรวมทั้งส่งเสริมการให้ความสำคัญกับมิติสุขภาพในทุกนโยบายสาธารณะ (Health in All Policies) เพื่อให้การขับเคลื่อนนโยบายของทุกภาคส่วนตระหนักถึงผลกระทบของนโยบายสาธารณะที่มีต่อสุขภาพของประชาชน

๕.๒.๔ การสร้างสภาพแวดล้อมและนวัตกรรมที่เอื้อต่อการดำรงชีพในสังคมสูงวัย

โดยการปรับปรุงสภาพแวดล้อมและความจำเป็นทางกายภาพให้เหมาะกับวัย และการพัฒนาระบบการดูแลผู้สูงอายุในรูปแบบที่หลากหลายทั้งในด้านการจัดบริการสุขภาพและสวัสดิการสังคมอย่างบูรณาการ โดยการมีส่วนร่วมของทุกภาคส่วนอย่างต่อเนื่อง รวมทั้งพัฒนาชุมชนที่มีศักยภาพและความพร้อมให้เป็นต้นแบบของการดูแลผู้สูงอายุเพื่อขยายผลไปสู่ชุมชนอื่น ตลอดจนการพัฒนานวัตกรรมในการใช้ชีวิตประจำวันสำหรับผู้สูงอายุ

๕.๓ การลดความเหลื่อมล้ำทางสังคม

๕.๓.๑ การยกระดับรายได้และสร้างโอกาสในการประกอบอาชีพ มุ่งเน้นการเพิ่มผลิตภาพแรงงาน โดยสนับสนุนให้แรงงานมีโอกาสเข้าถึงการเรียนรู้และพัฒนาทักษะฝีมือแรงงานอย่างมีมาตรฐาน ปรับโครงสร้างค่าจ้างแรงงานให้ชัดเจนและสะท้อนทักษะฝีมือแรงงานอย่างแท้จริง เร่งผลักดันให้การใช้ระบบมาตรฐานคุณวุฒิวิชาชีพและมาตรฐานฝีมือแรงงานในทางปฏิบัติอย่างเป็นรูปธรรม นอกจากนี้ เพิ่มผลิตภาพทางการผลิตของเกษตรกรรายย่อย โดยสนับสนุนการวิจัยและพัฒนาและการผลิตทางการเกษตรที่สอดคล้องกับพื้นที่ สร้างหลักประกันรายได้แทนการอุดหนุนด้านราคาสินค้าเกษตร ลดต้นทุนทางการเกษตรโดยสนับสนุนปัจจัยการผลิต

๕.๓.๒ การจัดบริการทางสังคมให้ทุกคนตามสิทธิขั้นพื้นฐาน และเน้นการสร้างภูมิคุ้มกันระดับปัจเจก โดย (๑) พัฒนาระบบบริการสาธารณสุขให้มีคุณภาพและมีช่องทางการเข้าถึงอย่างหลากหลาย โดยเฉพาะระบบบริการสาธารณสุขและการศึกษาขั้นพื้นฐาน สวัสดิการสังคม และกระบวนการยุติธรรม (๒) สนับสนุนการจัดหาที่อยู่อาศัยของผู้มีรายได้น้อยและการเข้าถึงระบบสาธารณสุขปฐมภูมิ กำหนดเป็นนโยบายที่อยู่อาศัยแห่งชาติและเมืองน่าอยู่ พัฒนาโครงการที่อยู่อาศัยแก้ปัญหาชุมชนแออัดในเมืองโดยดำเนินการร่วมกับภาคธุรกิจเอกชน และ (๓) การจัดรูปแบบสวัสดิการพื้นฐานที่จำเป็นและเหมาะสมตามกลุ่มเป้าหมาย (Customized Welfare) ที่คำนึงถึงฐานะทางเศรษฐกิจและสังคมที่แตกต่างกัน โดยมีแผนงานการรับภาระค่าใช้จ่ายร่วมกัน (Cost Sharing)

๕.๓.๓ การสร้างความเสมอภาคในการเข้าถึงทรัพยากร โดยปฏิรูปที่ดินเพื่อการเกษตร สนับสนุนให้เกษตรกรรายย่อยที่ไร้ที่ดินทำกินและยากจนได้มีที่ดินเป็นของตนเองหรือมีสิทธิทำกินในที่ดินปฏิรูประบบการบริหารจัดการน้ำอย่างเป็นระบบและเข้าถึงพื้นที่เป้าหมายได้อย่างแท้จริงด้วยการผลักดัน พรบ.ทรัพยากรน้ำ พ.ศ. และบูรณาการแผนงานและงบประมาณร่วมกันของหน่วยงาน และสร้างกระบวนการมีส่วนร่วม รวมทั้งปรับโครงสร้างภาษีที่เป็นธรรม เช่น ภาษีที่ดินและสิ่งปลูกสร้าง ภาษีมรดก และภาษีสิ่งแวดล้อม เป็นต้น

๕.๓.๔ การเข้าถึงกระบวนการยุติธรรมอย่างเสมอภาค การคุ้มครองสิทธิขั้นพื้นฐาน และการเข้าถึงกระบวนการยุติธรรมอย่างเท่าเทียมโดยการเสริมศักยภาพและความเข้มแข็งด้านกฎหมายให้แก่ประชาชน รวมทั้งการปรับปรุงและบังคับใช้กฎหมายเพื่อลดปัญหาความเหลื่อมล้ำ เช่น กฎหมายป่าชุมชน กฎหมายภาษีมรดก กฎหมายที่ดิน เป็นต้น

๕.๔ การรองรับการเชื่อมโยงภูมิภาคและความเป็นเมือง

๕.๔.๑ การลงทุนด้านโครงสร้างพื้นฐานและสิ่งอำนวยความสะดวกของเมือง เติบโต ความพร้อมรองรับความเป็นเมือง ทั้งด้านการบริหารจัดการด้านผังเมืองด้านสาธารณสุข ปลอดภัย ระบบคมนาคมขนส่ง ระบบบริหารจัดการสิ่งแวดล้อม ระบบการศึกษาและระบบสาธารณสุขที่ได้มาตรฐาน มีคุณภาพ และเพียงพอต่อความต้องการของคนในเมือง รวมทั้งเสริมสร้างความสามารถในการบริหารจัดการเมืองตามระดับการพัฒนา

๕.๔.๒ การพัฒนาด้านการขนส่งและโลจิสติกส์เชื่อมโยงกับเพื่อนบ้าน

ส่งเสริมและเร่งรัดการพัฒนาระบบการบริหารจัดการโลจิสติกส์ของประเทศเพื่อเพิ่มความสามารถในการแข่งขันของประเทศทั้งด้านการค้า การลงทุน และการบริการ โดยคำนึงถึงการเป็นมิตรต่อสิ่งแวดล้อม (Green Logistics) สนับสนุนให้เกิดความร่วมมือในห่วงโซ่อุปทาน และปรับปรุงกฎหมาย กฎระเบียบ รวมทั้งปรับลดกระบวนการด้านอำนวยความสะดวกทางการค้า ขนส่ง และโลจิสติกส์ให้มีความสะดวกและมีประสิทธิภาพต่อภาคธุรกิจอย่างแท้จริง

๕.๔.๓ การส่งเสริมการลงทุน การค้าชายแดน และการจัดตั้งเขตพัฒนาเศรษฐกิจพิเศษ ให้ความสำคัญกับนโยบายส่งเสริมการลงทุนและการค้าชายแดนเพื่อดึงดูดให้นักลงทุนในภูมิภาคเข้ามาลงทุนในไทยและประเทศเพื่อนบ้าน รวมทั้งส่งเสริมการจัดตั้งเขตพัฒนาเศรษฐกิจพิเศษในพื้นที่ชายแดนโดยให้

ความสำคัญกับการลงทุนโครงสร้างพื้นฐาน การส่งเสริมการลงทุนและสิทธิประโยชน์ การบริหารจัดการแรงงานต่างด้าว และการให้บริการจุดเดียวเบ็ดเสร็จ เพื่อช่วยอำนวยความสะดวกด้านการค้าชายแดนและการผ่านแดนระหว่างไทยกับประเทศในภูมิภาคมากขึ้น

๕.๕ การสร้างความเจริญเติบโตทางเศรษฐกิจและสังคมอย่างเป็นมิตรกับสิ่งแวดล้อม

๕.๕.๑ การรักษาทุนทางธรรมชาติเพื่อการเติบโตสีเขียว ใช้ประโยชน์จากทุนธรรมชาติ โดยคำนึงถึงขีดจำกัดและศักยภาพในการฟื้นตัว ปกป้องรักษาทรัพยากรป่าไม้ โดยสนธิกำลังของทุกภาคส่วนนำระบบสารสนเทศมาใช้ในการบริหารจัดการ บังคับใช้กฎหมายอย่างมีประสิทธิภาพและเป็นธรรม เพิ่มพื้นที่ป่าไม้โดยส่งเสริมการปลูกไม้มีค่าทางเศรษฐกิจระยะยาว อนุรักษ์และใช้ประโยชน์ความหลากหลายทางชีวภาพอย่างยั่งยืนและแบ่งปันผลประโยชน์อย่างเป็นธรรม รวมทั้งผลักดันแผนงานการประเมินมูลค่าของระบบนิเวศและการสร้างรายได้จากการอนุรักษ์ จัดสรรที่ดินให้แก่ผู้ยากไร้ กระจายการถือครองที่ดิน จัดทำฐานข้อมูลที่ดินเพื่อการบริหารจัดการอย่างเป็นระบบ การจัดเก็บภาษีที่ดินในอัตราก้าวหน้า กำหนดเพดานการถือครองที่ดินที่เหมาะสม และกำหนดมาตรการป้องกันการถือครองที่ดินของคนต่างชาติ บริหารจัดการน้ำเพื่อให้เกิดความยั่งยืน บูรณาการระหว่างหน่วยงานอย่างเป็นระบบ สร้างศูนย์ข้อมูลทรัพยากรน้ำ จัดตั้งองค์กรบริหารจัดการน้ำในระดับพื้นที่ เช่น คณะกรรมการลุ่มน้ำ และองค์กรผู้ใช้น้ำ คุ้มครองทรัพยากรทางทะเลและชายฝั่ง ลดความขัดแย้งเชิงนโยบายระหว่างการพัฒนาโครงสร้างพื้นฐาน การท่องเที่ยว การประมง และวิถีชีวิตของชุมชนบริหารจัดการแร่โดยกำหนดปริมาณที่เหมาะสมในการนำแร่มาใช้ประโยชน์ คำนึงถึงความจำเป็นและมูลค่าในอนาคต บังคับใช้มาตรการควบคุมผลกระทบจากการทำเหมืองแร่ที่ก่อมลพิษต่อสภาพแวดล้อมและสุขภาพอนามัยของประชาชน

๕.๕.๒ การส่งเสริมการบริโภคที่เป็นมิตรกับสิ่งแวดล้อม สร้างระบบหมุนเวียนวัสดุที่ใช้แล้ว ที่มีประสิทธิภาพ ขับเคลื่อนสู่ Zero Waste Society ผ่านมาตรการต่างๆ เช่น การปฏิรูประบบภาษีและค่าธรรมเนียมเพื่อสิ่งแวดล้อม การศึกษาเพื่อสิ่งแวดล้อม มาตรฐานและฉลากสินค้า เป็นต้น

๕.๕.๓ การส่งเสริมการผลิต การลงทุน และการสร้างงานสีเขียว เพื่อยกระดับประเทศสู่เศรษฐกิจและสังคมที่เป็นมิตรกับสิ่งแวดล้อม พัฒนาคลัสเตอร์อุตสาหกรรมสีเขียว ส่งเสริมผู้ประกอบการให้สามารถปรับระบบห่วงโซ่อุปทานหรือห่วงโซ่คุณค่าที่เป็นมิตรกับสิ่งแวดล้อม (Green Supply Chain/Green Value Chain) ส่งเสริมการทำเกษตรกรรมยั่งยืน รวมทั้งส่งเสริมภาคบริการที่มีผลกระทบต่อสิ่งแวดล้อมน้อย เพื่อให้ประเทศไทยมีศักยภาพให้มีบทบาทมากขึ้นในการขับเคลื่อนเศรษฐกิจ

๕.๕.๔ การจัดการมลพิษและรักษาคุณภาพสิ่งแวดล้อม ด้วยการเร่งรัดการควบคุมมลพิษทั้งทางอากาศ ชยะ น้ำเสีย และของเสียอันตราย ที่เกิดจากการผลิตและบริโภค เพื่อสร้างคุณภาพสิ่งแวดล้อมที่ดีให้กับประชาชน เร่งรัดแก้ไขปัญหาการจัดการขยะเป็นลำดับแรก โดยส่งเสริมให้เกิดกลไกการคัดแยกขยะเพื่อนำกลับมาใช้ใหม่ให้มากที่สุด เร่งกำจัดขยะมูลฝอยตกค้างสะสมในสถานที่กำจัดในพื้นที่วิกฤต สร้างรูปแบบการจัดการขยะมูลฝอยและของเสียอันตรายที่เหมาะสม เน้นการแปรรูปเป็นพลังงาน สร้างวินัยของคนในชาติมุ่งสู่การจัดการที่ยั่งยืน โดยให้ความรู้แก่ประชาชน และการบังคับใช้กฎหมาย

๕.๕.๕ การพัฒนาความร่วมมือด้านสิ่งแวดล้อมระหว่างประเทศ ผลักดันการจัดทำแผนแม่บทการบริหารจัดการทรัพยากรธรรมชาติและสิ่งแวดล้อมของอาเซียน หาแผนงานความร่วมมือกับอาเซียนและอนุภูมิภาคลุ่มน้ำโขงในประเด็นการขนส่งข้ามพรมแดน การเคลื่อนย้ายแรงงาน การบริหารจัดการพลังงาน และการบริหารจัดการทรัพยากรธรรมชาติ

๕.๕.๖ การเพิ่มขีดความสามารถในการปรับตัวเพื่อรองรับการเปลี่ยนแปลงสภาพภูมิอากาศและการบริหารจัดการเพื่อลดความเสี่ยงด้านภัยพิบัติ เพิ่มขีดความสามารถในการรับมือและปรับตัวต่อการเปลี่ยนแปลงสภาพภูมิอากาศ เพิ่มศักยภาพในการลดการปล่อยก๊าซเรือนกระจกให้กับทุกภาคส่วน ส่งเสริม

การวิจัยและพัฒนาทางวิทยาศาสตร์ เทคโนโลยี และนวัตกรรมเพื่อลดผลกระทบและปรับตัวต่อการเปลี่ยนแปลงสภาพภูมิอากาศ พัฒนาระบบฐานข้อมูลและระบบการเตือนภัย ตลอดจนส่งเสริมความร่วมมือระหว่างประเทศ ด้านการเปลี่ยนแปลงสภาพภูมิอากาศและภัยพิบัติทางธรรมชาติ ให้ความสำคัญกับการป้องกันน้ำท่วม วางแผนป้องกันเมืองและพื้นที่ชายฝั่ง พัฒนาเมืองที่สามารถปรับตัวและยืดหยุ่นต่อการเปลี่ยนแปลงสภาพภูมิอากาศ (Climate Resilience City) การให้บริการของระบบนิเวศ ส่งเสริมการลงทุนของภาคเอกชนในการรับมือภัยพิบัติ โดยสร้างแนวป้องกันตามธรรมชาติ และการจัดทำแผนธุรกิจต่อเนื่อง รวมทั้งการพัฒนาระบบการจัดการภัยพิบัติให้มีประสิทธิภาพพร้อมรองรับแนวโน้มการเกิดภัยพิบัติที่รุนแรงในอนาคต

๕.๖ การบริหารราชการแผ่นดินที่มีประสิทธิภาพ

๕.๖.๑ การสร้างความโปร่งใสในทุกขั้นตอนของการปฏิบัติราชการ โดยให้มีช่องทางให้ทุกภาคส่วนสามารถเข้าถึง เข้าตรวจสอบข้อมูลของภาคราชการและร้องเรียนได้ เช่น ข้อมูลการประกวดราคา จัดซื้อ จัดจ้างโครงการของทางราชการ ข้อมูลการประมูลโครงการ ผู้ชนะการประมูลและราคาปิดประมูลข้อมูลความก้าวหน้าตามกระบวนการยุติธรรม เช่น คดีที่ไม่ดำเนินการตามหลักธรรมาภิบาล คดีทุจริตคอร์รัปชันและคดีที่ประชาชนให้ความสนใจในแต่ละยุคสมัย ฯลฯ

๕.๖.๒ การพัฒนาบุคลากรภาครัฐ ให้มีความเป็นมืออาชีพและเพียงพอต่อการขับเคลื่อนภารกิจภาครัฐร่วมกับภาคเอกชนและภาคประชาสังคมที่เปลี่ยนแปลงไป เพื่อให้ระบบราชการเล็กกะทัดรัดแต่มีความคล่องตัวและมีประสิทธิภาพสูง

๕.๖.๓ การสร้างรูปแบบการพัฒนา อปท. ให้เหมาะสม สามารถรับมือการเปลี่ยนแปลงทางด้านเศรษฐกิจ สังคมและสิ่งแวดล้อม รวมทั้งเป็นแกนหลักในการประสานเครือข่ายและเชื่อมโยงภาคส่วนต่างๆ ในระดับพื้นที่ได้อย่างมีประสิทธิภาพ

๕.๖.๔ การสร้างระบบตรวจสอบ ติดตามและประเมินผลที่มีประสิทธิภาพ สร้างผลงานที่มีคุณภาพ รวดเร็วและน่าเชื่อถือ สามารถเป็นเครื่องมือให้กับคณะรัฐมนตรีประกอบการตัดสินใจในเชิงนโยบายได้ โดยเฉพาะอย่างยิ่งการติดตาม ประเมินผลโครงการใหญ่ๆ ที่มีการใช้จ่ายงบประมาณเป็นจำนวนมาก และเป็นโครงการที่มีผลกระทบในวงกว้าง

๑.๓ แผนพัฒนาภาค/แผนพัฒนากลุ่มจังหวัด/แผนพัฒนาจังหวัด

(๑) แผนพัฒนาภาค

ตามพระราชบัญญัติระเบียบบริหารราชการแผ่นดิน (ฉบับที่ ๗) พ.ศ. ๒๕๕๐ มาตรา ๕๓/๑ และ มาตรา ๕๓/๒ บัญญัติให้จังหวัดและกลุ่มจังหวัดทำแผนพัฒนาจังหวัดและแผนพัฒนากลุ่มจังหวัดให้สอดคล้องกับแผนงานการพัฒนาเศรษฐกิจและสังคมแห่งชาติ และตอบสนองความต้องการของประชาชนในท้องถิ่น สำนักงานพัฒนาการเศรษฐกิจและสังคมแห่งชาติ (สศช.) จึงได้จัดทำกรอบยุทธศาสตร์การพัฒนาภาคที่ยึดกระบวนการมีส่วนร่วมของทุกภาคส่วนจากทุกจังหวัดทั้ง ๔ ภูมิภาคขึ้น เพื่อสนับสนุนจังหวัดและกลุ่มจังหวัดให้สามารถ ใช้เป็นกรอบแผนงานในการจัดทำแผนพัฒนาจังหวัดและแผนพัฒนากลุ่มจังหวัด

๑. แนวคิดและหลักการ

๑.๑ ยึดแนวคิดการพัฒนาตาม “ปรัชญาของเศรษฐกิจพอเพียง” ให้เกิดการพัฒนาที่สมดุล เป็นธรรมและมีภูมิคุ้มกันต่อผลกระทบจากกระแสการเปลี่ยนแปลงทั้งจากภายนอกและภายในประเทศ ควบคู่ไปกับแนวคิด “การพัฒนาแบบองค์รวม” ที่ยึด คน ผลประโยชน์ของประชาชน ภูมิสังคม ยุทธศาสตร์พระราชทาน เข้าใจ เข้าถึง และพัฒนา ยึดหลักการมีส่วนร่วมของทุกภาคภาคีการพัฒนา และหลักธรรมาภิบาล เพื่อให้สังคมสมานฉันท์ และอยู่เย็นเป็นสุขร่วมกัน

๑.๒ หลักการ มุ่งสร้างความเชื่อมโยงกับแผนระดับชาติต่าง ๆ นโยบายรัฐบาล แผนการบริหารราชการแผ่นดิน เพื่อสร้างโอกาสทางการพัฒนา สอดคล้องกับภูมิสังคมของพื้นที่ โดย

- กำหนดรูปแบบการพัฒนาเชิงพื้นที่ของประเทศและภาค รวมถึงชุมชน

- กำหนดบทบาทและยุทธศาสตร์การพัฒนาภาคให้สอดคล้องกับศักยภาพและโอกาสของพื้นที่

๒. ทิศทางการพัฒนาเชิงพื้นที่

ภายใต้กระแสโลกาภิวัตน์ที่มีการเปลี่ยนแปลงตลอดเวลา สภาพแวดล้อมภายนอกเป็นปัจจัยสำคัญต่อการพัฒนาประเทศ เป็นผลให้จำเป็นต้องเตรียมการรองรับการเปลี่ยนแปลงดังกล่าวให้เหมาะสม การพัฒนาที่สมดุล ดังนั้นจึงกำหนดทิศทางการพัฒนาพื้นที่ของประเทศ ดังนี้

๒.๑ พัฒนาพื้นที่ในภูมิภาคต่าง ๆ ของประเทศให้เชื่อมโยงกับภูมิภาคเอเชียตะวันออกเฉียงใต้ เพื่อเป็นฐานการพัฒนาด้านอุตสาหกรรม การเกษตรและการแปรรูปการเกษตร และการท่องเที่ยวของภูมิภาค โดยเฉพาะ

๒.๑.๑ พัฒนาพื้นที่เชื่อมโยงทางเศรษฐกิจตามแนวตะวันออก - ตะวันตก (East West Economic Corridor) เช่น พื้นที่เขตเศรษฐกิจแม่สอด-สุโขทัย-พิษณุโลก-ขอนแก่น-มุกดาหาร แนวสะพานเศรษฐกิจพื้นที่อรัญประเทศ-สระแก้ว-ปราจีนบุรี พื้นที่เศรษฐกิจระนอง-ชุมพร-บางสะพาน แนวสะพานเศรษฐกิจพังงา-กระบี่-สุราษฎร์ธานี-นครศรีธรรมราช และแนวสะพานเศรษฐกิจสตูล-สงขลา

๒.๑.๒ พัฒนาพื้นที่เชื่อมโยงทางเศรษฐกิจตามแนวเหนือ-ใต้ (North South Economic Corridor) ได้แก่ แนวเศรษฐกิจเชียงใหม่-เชียงราย-พิษณุโลก-นครสวรรค์-จังหวัดปริมณฑล แนวเศรษฐกิจหนองคาย-อุดรธานี-ขอนแก่น-นครราชสีมา-จังหวัดปริมณฑล พื้นที่แหลมฉบัง-ชลบุรี-ฉะเชิงเทรา-สระแก้ว-บุรีรัมย์-มุกดาหาร

๒.๒ พัฒนาบริการพื้นฐานของชุมชนเพื่อรองรับการพัฒนาเศรษฐกิจเชื่อมโยงระหว่างประเทศ โดยเน้นพื้นที่ชุมชนตามแนวเขตเศรษฐกิจเหนือ-ใต้ และตะวันออก-ตะวันตก โดยเฉพาะชุมชนเศรษฐกิจชายแดน

๒.๓ พัฒนาระบบโลจิสติกส์และโครงข่ายคมนาคมขนส่งเพื่อสนับสนุนการเพิ่มขีดความสามารถในการแข่งขันเชิงพื้นที่ เช่น การพัฒนาระบบรถราง เพิ่มประสิทธิภาพการขนส่งทางน้ำ และเพิ่มประสิทธิภาพการเชื่อมโยงโครงข่ายการคมนาคมบริเวณจุดตัด เช่น พิษณุโลก และขอนแก่น

๒.๔ สร้างความมั่นคงของฐานทรัพยากรธรรมชาติและสิ่งแวดล้อม เพื่อรักษาสมดุลของระบบนิเวศ ให้ยั่งยืน ได้แก่ พัฒนาแหล่งน้ำให้เพียงพอต่อการเกษตร พัฒนาสิ่งแวดล้อมเมืองและแหล่งอุตสาหกรรม และการจัดให้มีการจัดการใช้ประโยชน์ที่ดินอย่างมีประสิทธิภาพ

๓. ยุทธศาสตร์การพัฒนาภาคเหนือ

๓.๑ ยุทธศาสตร์การพัฒนา

(๑) ปรับปรุงโครงสร้างการผลิตสู่การพึ่งตนเองตามแนวปรัชญาเศรษฐกิจพอเพียง และปรับระบบการผลิต ที่สร้างมูลค่าเพิ่มอย่างสมดุล เพื่อคงความเป็นฐานเศรษฐกิจอย่างยั่งยืน เช่น การพัฒนาประสิทธิภาพการผลิตและสร้างมูลค่าเพิ่มให้ผลิตภัณฑ์การเกษตร

(๒) ยกระดับการค้าและบริการให้ได้มาตรฐาน ท้นต่อการเปลี่ยนแปลงของกระแสตลาด เน้นการพัฒนาบุคลากร โครงสร้างพื้นฐาน และสิ่งอำนวยความสะดวกต่าง ๆ เช่น ระบบโลจิสติกส์เพื่อสนับสนุนการค้า การพัฒนาแหล่งท่องเที่ยว

(๓) พัฒนาเมืองศูนย์กลางความเจริญและเมืองชายแดนเพื่อรองรับการเชื่อมโยงในระดับนานาชาติ

(๔) พัฒนาคนและสังคมให้พร้อมรับการเปลี่ยนแปลง มีความมั่นคงและอยู่เย็นเป็นสุขร่วมกัน เช่น ด้าน สุขภาพ ด้านการศึกษา แรงงาน ฯลฯ

(๕) พัฒนาศักยภาพของสถาบันครอบครัวและชุมชนให้มีความเข้มแข็งในการพัฒนาที่นำไปสู่การพึ่งตนเอง มีภูมิคุ้มกันตามหลักปรัชญาเศรษฐกิจพอเพียง

(๖) บริหารจัดการทรัพยากรธรรมชาติและสิ่งแวดล้อมอย่างยั่งยืน เน้นการอนุรักษ์ฟื้นฟูและใช้ประโยชน์อย่างสมดุล และเตรียมการป้องกันและรับมือภัยธรรมชาติ

๓.๒ ทิศทางการพัฒนากลุ่มจังหวัดและจังหวัด ให้มีความเชื่อมโยงกับแผนการบริหารราชการแผ่นดิน พ.ศ. ๒๕๕๑ - ๒๕๕๔ และแผนพัฒนาฉบับที่ ๑๐ รวมทั้งแผนพัฒนาด้านต่าง ๆ ดังนี้

(๑) กลุ่มจังหวัดภาคเหนือตอนบน ๑ ประกอบด้วย เชียงใหม่ ลำพูน ลำปาง และแม่ฮ่องสอน มีทิศทางการพัฒนาด้านการฟื้นฟูทรัพยากรธรรมชาติ พัฒนาการพื้นฐานของเมืองและสิ่งแวดล้อม พัฒนาโครงข่ายคมนาคม และสร้างมูลค่าเพิ่มทางภาคการผลิตและบริการบนพื้นฐานของความรู้และวัฒนธรรม ภูมิปัญญา

(๒) กลุ่มจังหวัดภาคเหนือตอนบน ๒ ประกอบด้วย เชียงราย พะเยา แพร่ และน่าน มุ่งพัฒนาเชียงรายให้เป็นประตูการค้า การลงทุน พัฒนาการเกษตรอินทรีย์ พัฒนาการท่องเที่ยวชายแดนและการท่องเที่ยว อนุรักษ์และสืบสานวัฒนธรรมล้านนาและภูมิปัญญาท้องถิ่น และเร่งฟื้นฟูทรัพยากรธรรมชาติ

(๓) กลุ่มจังหวัดภาคเหนือตอนล่าง ๑ ประกอบด้วย สุโขทัย ตาก เพชรบูรณ์ อุตรดิตถ์ และพิษณุโลก เน้นการสนับสนุนให้เกิดความมั่นคงด้านทรัพยากรธรรมชาติป่าไม้และน้ำ สร้างมูลค่าเพิ่มการท่องเที่ยวเชิง ประวัติศาสตร์และศาสนา การพัฒนาให้เป็นศูนย์กลางการค้า บริการ การขนส่งและการกระจายสินค้า

(๔) กลุ่มจังหวัดภาคเหนือตอนล่าง ๒ ประกอบด้วย กำแพงเพชร นครสวรรค์ พิจิตร และอุทัยธานี เน้นพัฒนาข้าวและผลิตภัณฑ์แปรรูปการเกษตรอย่างครบวงจร พัฒนาอุตสาหกรรมพลังงานทดแทนจากผลผลิตและวัสดุทางการเกษตร พัฒนาให้เป็นศูนย์กลางการกระจายสินค้า พัฒนาแหล่งท่องเที่ยวที่มีความโดดเด่น และการอนุรักษ์ทรัพยากรธรรมชาติและสิ่งแวดล้อม

๓.๓ โครงการสำคัญ (Flagship Project)

- โครงการพัฒนามูลค่าเพิ่มให้กับเกษตรกรผู้ผลิตสินค้าเกษตรอินทรีย์
- โครงการยกระดับสินค้าหัตถกรรมและการท่องเที่ยวล้านนาสู่สากล
- โครงการพัฒนาเมืองเชียงใหม่-ลำพูน รองรับการเป็นศูนย์กลางความเจริญที่เชื่อมโยงกับนานาชาติและอนุภูมิภาคลุ่มน้ำโขงตอนบน
- โครงการสืบสานพัฒนาองค์ความรู้ภูมิปัญญาและศิลปวัฒนธรรมล้านนา
- โครงการพัฒนาประสิทธิภาพการบริหารจัดการน้ำในระดับชุมชน
- โครงการเพิ่มสมรรถนะการบริหารจัดการน้ำต้นทุน

๔. ยุทธศาสตร์การพัฒนาภาคตะวันออกเฉียงเหนือ

๔.๑ ยุทธศาสตร์การพัฒนา

(๑) เพิ่มศักยภาพการแข่งขันด้านเศรษฐกิจ โดยการยกมาตรฐานและประสิทธิภาพการผลิต การเกษตร การพัฒนาศักยภาพการประกอบการด้านอุตสาหกรรม อุตสาหกรรมบริการและการท่องเที่ยว การตั้ง องค์การร่วมภาครัฐและเอกชนระดับพื้นที่เพื่อส่งเสริมอำนวยความสะดวกด้านการค้าการลงทุน และส่งเสริมความร่วมมือทางเศรษฐกิจกับประเทศเพื่อนบ้าน

(๒) สร้างคนให้มีคุณภาพ เพื่อพัฒนาคนให้มีสุขภาพดีทั้งร่างกาย จิตใจและสติปัญญา รอบรู้ เท่าทันการเปลี่ยนแปลง สามารถดำรงชีพได้อย่างมีคุณภาพ

(๓) สร้างสังคมและเศรษฐกิจฐานรากให้เข้มแข็ง เพื่อสร้างความมั่นคงด้านอาหาร แก้ไขปัญหาความยากจน หนี้สิน และการออมของครัวเรือน มีสัมมาอาชีพที่มั่นคง สามารถพึ่งพาตนเองและดูแลครอบครัวได้อย่างอบอุ่น

(๔) ฟื้นฟูทรัพยากรธรรมชาติและสิ่งแวดล้อมให้สมบูรณ์ โดยเร่งอนุรักษ์และฟื้นฟูพื้นที่ป่าไม้ให้ได้ ๑๕.๙ ล้านไร่ หรือร้อยละ ๒๕ ของพื้นที่ภาค ป้องกันการรุกล้ำพื้นที่ชุ่มน้ำ พัฒนาแหล่งน้ำและระบบชลประทาน พื้นฟูดิน ยับยั้งการแพร่กระจายดินเค็ม และเพิ่มประสิทธิภาพการจัดการโดยส่งเสริมทำเกษตรอินทรีย์

๔.๒ ทิศทางการพัฒนากลุ่มจังหวัดและจังหวัด

(๑) กลุ่มภาคตะวันออกเฉียงเหนือตอนบน ๑ ประกอบด้วยอุดรธานี หนองคาย หนองบัวลำภู และเลย) เน้นการฟื้นฟูระบบนิเวศเพื่อรักษาสมดุลธรรมชาติ การปรับโครงสร้างการผลิตด้านการเกษตร การส่งเสริมการค้า การลงทุนและการท่องเที่ยวเชื่อมโยงกับประเทศเพื่อนบ้าน

(๒) กลุ่มภาคตะวันออกเฉียงเหนือตอนบน ๒ ประกอบด้วย สกลนคร นครพนม และมุกดาหาร เน้นให้ความสำคัญกับความร่วมมือทางเศรษฐกิจกับประเทศเพื่อนบ้าน เพิ่มประสิทธิภาพการผลิตสินค้า การเกษตร ส่งเสริมพื้นที่ชลประทาน การทำปศุสัตว์โดยเฉพาะโคเนื้อ

(๓) กลุ่มภาคตะวันออกเฉียงเหนือตอนกลาง ประกอบด้วย ขอนแก่น กาฬสินธุ์ มหาสารคาม และร้อยเอ็ด เน้นการพัฒนาโครงสร้างพื้นฐานของเมืองรองรับการเป็นศูนย์กลางการค้าบริการ และการลงทุนของภาค การใช้ประโยชน์พื้นที่ชลประทานให้เกิดประโยชน์สูงสุด การทำการเกษตรก้าวหน้า การเตรียมการรองรับอุตสาหกรรมพลังงานทดแทน (Ethanol) ควบคู่กับการเพิ่มประสิทธิภาพการผลิต

(๔) กลุ่มภาคตะวันออกเฉียงเหนือตอนล่าง ๑ ประกอบด้วย นครราชสีมา ชัยภูมิ บุรีรัมย์ สุรินทร์ มุ่งเน้นการพัฒนาระบบชลประทานให้เต็มศักยภาพ การเตรียมการรองรับอุตสาหกรรมพลังงานทดแทน (Ethanol) พัฒนาการท่องเที่ยวทั้งการท่องเที่ยวเชิงนิเวศน์และอารยธรรมขอมด้วยการสร้างคุณค่าเพิ่ม และพัฒนาเส้นทาง

(๕) กลุ่มภาคตะวันออกเฉียงเหนือตอนล่าง ๒ ประกอบด้วย อุบลราชธานี ศรีสะเกษ ยโสธร และอำนาจเจริญ มุ่งเน้นการพัฒนาแหล่งน้ำ และระบบบริหารจัดการเพื่อแก้ไขปัญหาน้ำท่วมและขาดแคลนน้ำ การสร้างงานและรายได้จากการท่องเที่ยวให้มากขึ้น

๔.๓ โครงการที่สำคัญ (Flagship Project)

- โครงการผลิตข้าวหอมมะลิอินทรีย์ในทุ่งกุลาร้องไห้เพื่อการส่งออก
- โครงการพัฒนาเมืองมุกดาหารเป็นประตูสู่อินโดจีน
- โครงการพัฒนาเส้นทางท่องเที่ยวอารยธรรมขอม
- โครงการจัดการผลิตเอทานอลในภาคอีสาน
- โครงการยกมาตรฐานการเรียนการสอนด้วยระบบศึกษาทางไกล
- โครงการเกษตรยั่งยืนเพื่อชุมชนเข้มแข็ง
- โครงการฟื้นฟูลุ่มน้ำชีตอนบนและลุ่มน้ำมูลตอนบนแบบบูรณาการเพื่อการผลิตที่ยั่งยืน

๕. ยุทธศาสตร์การพัฒนาภาคกลาง

๕.๑ ยุทธศาสตร์การพัฒนา

(๑) พัฒนารฐานเศรษฐกิจหลักของประเทศให้มีการพัฒนาอย่างต่อเนื่อง เพื่อรักษาเสถียรภาพการพัฒนาอุตสาหกรรม เกษตร การบริการ การลงทุนให้มีความมั่นคงและเพื่อเพิ่มขีดความสามารถในการแข่งขันของประเทศ เช่น ส่งเสริมการพัฒนาพื้นที่นิคมอุตสาหกรรม ส่งเสริมอุตสาหกรรมขนาดกลางและขนาดย่อม พัฒนาการเกษตร พื้นฟูการบริหารจัดการแหล่งท่องเที่ยว พัฒนาประสิทธิภาพโลจิสติกส์

(๒) พัฒนาศักยภาพคน ครอบครัว ชุมชนและสังคมให้มีคุณภาพ มีธรรมาภิบาล เพื่อพร้อมรับการเปลี่ยนแปลงเศรษฐกิจโลก ควบคู่กับการยกระดับคุณภาพชีวิตของประชาชนให้ดีขึ้น เช่น ส่งเสริมการเรียนการสอนนอกระบบ การอาชีวศึกษา ส่งเสริมการวิจัยและพัฒนาโดยเฉพาะด้านวิทยาศาสตร์และเทคโนโลยี ส่งเสริมบทบาทของครอบครัว ชุมชน และภาคประชาสังคมในการสร้างวัฒนธรรมในการดูแลสุขภาพ

(๓) อนุรักษ์ พื้นฟู และพัฒนาทรัพยากรธรรมชาติและสิ่งแวดล้อมให้มีความสมดุลต่อระบบนิเวศ เพื่อสนับสนุนการพัฒนาฐานเศรษฐกิจหลักของประเทศ โดยเร่งแก้ไขปัญหาการกัดเซาะชายฝั่งทะเล ป้องกันปัญหาสิ่งแวดล้อม พื้นฟูคุณภาพน้ำแม่ น้ำเจ้าพระยา ส่งเสริมการมีส่วนร่วมของภาคีการพัฒนาอนุรักษ์และรักษาทรัพยากรธรรมชาติและสิ่งแวดล้อม

(๔) เสริมสร้างศักยภาพการพัฒนาเมืองและพื้นที่ชายแดนตามแนวเศรษฐกิจกับประเทศเพื่อนบ้านทั้งแนวเหนือ-ใต้ และแนวตะวันออก-ตะวันตก เพื่อเป็นประตูการค้าเชื่อมโยงประเทศเพื่อนบ้านและนานาชาติ

(๕) บริหารจัดการพัฒนาพื้นที่เมืองและชนบทอย่างมีส่วนร่วมและเกื้อกูลกัน เพื่อให้มีการจัดระเบียบรูปแบบการพัฒนาเมืองและชุมชนได้สอดคล้องกับการพัฒนาโครงสร้างพื้นฐานและความต้องการของชุมชน

๕.๒ ทิศทางการพัฒนากลุ่มจังหวัด

(๑) กลุ่มจังหวัดภาคกลางตอนบน ๑ ประกอบด้วย นนทบุรี ปทุมธานี พระนครศรีอยุธยา และสระบุรี เน้นการพัฒนาเป็นผู้นำในภูมิภาคด้านอุตสาหกรรมสะอาด ส่งเสริมการรวมกลุ่มอุตสาหกรรมในการพัฒนาเทคโนโลยีเครื่องจักร ส่งเสริมการวิจัยและพัฒนาการออกแบบผลิตภัณฑ์และคุณภาพวัตถุดิบ สร้างมูลค่าเพิ่มของห่วงโซ่การผลิตในกลุ่มอุตสาหกรรม และพัฒนา อนุรักษ์แหล่งท่องเที่ยวเพื่อให้เป็นแหล่งท่องเที่ยวทางมรดกโลก

(๒) กลุ่มจังหวัดภาคกลางตอนบน ๒ ประกอบด้วย ชัยนาท ลพบุรี สิงห์บุรี และอ่างทอง เน้นการรักษาความมั่นคงทางอาหารโดยการดูแลรักษาฐานทรัพยากรเกษตรที่สำคัญ การสร้างมูลค่าเพิ่มผลิตภัณฑ์หลักในพื้นที่ ส่งเสริมการใช้ประโยชน์วัสดุเหลือใช้ทางการเกษตรและอุตสาหกรรม พัฒนาการผลิตอาหารส่งออกประเภทธัญพืช พืชไร่ และปศุสัตว์ พัฒนาแหล่งท่องเที่ยวเชิงอนุรักษ์และผลิตภัณฑ์จากภูมิปัญญาท้องถิ่น และพัฒนาเส้นทางขนส่งตลอดลำน้ำ

(๓) กลุ่มจังหวัดภาคกลางตอนล่าง กลุ่ม ๑ ประกอบด้วย นครปฐม ราชบุรี กาญจนบุรี และสุพรรณบุรี เน้นพัฒนาการผลิตและส่งออกสินค้าเกษตรอุตสาหกรรมด้วยระบบการผลิตที่ปลอดภัยต่อสิ่งแวดล้อม จัดตั้งศูนย์เครือข่ายการศึกษาชั้นอุดมศึกษาและสนับสนุนสถาบันการศึกษา ส่งเสริมการท่องเที่ยวเชิงนิเวศ และส่งเสริมการจัดตั้งศูนย์อุตสาหกรรมบริเวณชายแดน

(๔) กลุ่มจังหวัดภาคกลางตอนล่าง กลุ่ม ๒ ประกอบด้วย เพชรบุรี ประจวบคีรีขันธ์ สมุทรสาคร และสมุทรสงคราม เน้นสนับสนุนการศึกษาวิจัย การจัดตั้งศูนย์ประมงครบวงจรและอุตสาหกรรมต่อเนื่อง ส่งเสริมงานวิจัยพัฒนาการแปรรูปผลผลิตทางการเกษตรและสัตว์น้ำ สนับสนุนการขยายการก่อสร้างท่าเรือน้ำลึกที่จังหวัดประจวบคีรีขันธ์ และพัฒนาเครือข่ายการท่องเที่ยวเชื่อมโยงสหภาพพม่าและฝั่งอ่าวไทยตะวันออก - ตะวันตก

(๕) กลุ่มจังหวัดภาคกลางตอนกลาง ประกอบด้วย สมุทรปราการ ฉะเชิงเทรา นครนายก ปราจีนบุรี และสระแก้ว เน้นการสร้างมูลค่าการผลิตให้สูงขึ้น การป้องกันการขยายตัวของพื้นที่ชุมชนและอุตสาหกรรมเพื่อไม่ให้บุกรุกพื้นที่เกษตรที่อุดมสมบูรณ์ เพิ่มประสิทธิภาพและมาตรฐานด้านความปลอดภัยของสินค้าเกษตร ยกกระดับคุณภาพผลิตภัณฑ์ของกลุ่มอุตสาหกรรมสู่สากล ขยายเครือข่ายอุตสาหกรรมขนาดกลางและขนาดย่อม ส่งเสริมการวิจัยและพัฒนา รวมทั้งการออกแบบนวัตกรรม เพิ่มประสิทธิภาพระบบโลจิสติกส์ ให้สมบูรณ์ยิ่งขึ้น

(๖) กลุ่มจังหวัดภาคตะวันออก ประกอบด้วย ชลบุรี ระยอง ตราด และจันทบุรี มุ่งเน้นการเร่งแก้ไขปัญหาการขาดแคลนน้ำจากภาวะฝนแล้งให้เพียงพอต่อการอุปโภค บริโภค และอุตสาหกรรมในพื้นที่จังหวัดชลบุรี-ระยอง บริหารจัดการด้านการผลิต การแปรรูป และระบบการกระจายสินค้าและการตลาด ส่งเสริมการประมงแบบเพาะเลี้ยงชายฝั่งในจังหวัดจันทบุรีและตราดพร้อมฟื้นฟูอนุรักษ์ทรัพยากรธรรมชาติชายฝั่งทะเล สนับสนุนอุตสาหกรรมอัญมณี จัดระเบียบแหล่งท่องเที่ยว สนับสนุนการค้าการลงทุนกับประเทศเพื่อนบ้าน เร่งรัดปรับปรุงและขยายระบบโครงข่ายการคมนาคมขนส่งให้สมบูรณ์ยิ่งขึ้น และพัฒนาความรู้และทักษะฝีมือแรงงานให้สอดคล้องกับความต้องการของตลาด

โครงการที่สำคัญ (Flagship Project)

- โครงการพัฒนาจังหวัดสมุทรสาครให้เป็นศูนย์กลางการประมงและอุตสาหกรรมต่อเนื่อง

- โครงการจัดทำแผนแม่บทเพื่อบริหารจัดการพื้นที่เมืองจังหวัดพระนครศรีอยุธยา
- โครงการป้องกันและแก้ไขปัญหาการกัดเซาะชายฝั่งทะเลอ่าวไทย
- โครงการผลิตกำลังคนด้านอาชีวศึกษาเพื่อตอบสนองต่อภาคการผลิตและบริการ

๖. ยุทธศาสตร์การพัฒนาภาคใต้

๖.๑ ยุทธศาสตร์การพัฒนา

(๑) การเสริมสร้างความเข้มแข็งภาคการผลิตหลักให้เจริญเติบโตได้อย่างต่อเนื่องและยั่งยืน โดยพัฒนาการเกษตรและอุตสาหกรรมแปรรูป พัฒนาประสิทธิภาพและผลผลิตภาพการผลิตสินค้าอาหาร พัฒนาการท่องเที่ยว

(๒) ขยายฐานเศรษฐกิจเพื่อเพิ่มความหลากหลายของแหล่งสร้างรายได้และการจ้างงานให้แก่ภาคโดยพัฒนาความร่วมมือกับประเทศเพื่อนบ้านภายใต้กรอบโครงการ JDS และกรอบโครงการ IMT-GT พัฒนารองรับการขยายการลงทุนอุตสาหกรรมที่มีศักยภาพของประเทศ และพัฒนาการคมนาคมขนส่งทางทะเล

(๓) พัฒนาคนและสังคมให้มีคุณภาพและมีภูมิคุ้มกันที่ดีเพื่อเสริมสมรรถนะการพัฒนา โดยการพัฒนาความรู้ คุณธรรม และสุขภาวะ การสร้างความมั่นคงในการดำรงชีวิตของคนจน คนด้อยโอกาสให้สามารถพึ่งตนเองได้ การพัฒนาศักยภาพคนเพื่อเพิ่มผลผลิตภาพการผลิตและเพิ่มโอกาสด้านอาชีพและรายได้ และการอำนวยความสะดวกและสร้างภูมิคุ้มกันแก่คนกลุ่มเสี่ยงเพื่อแก้ไขปัญหาความไม่สงบในจังหวัดชายแดนภาคใต้

(๔) เสริมสร้างความเข้มแข็งทางเศรษฐกิจและสังคมระดับชุมชน โดยสร้างกระบวนการเรียนรู้ เพื่อสร้างความเข้มแข็งของชุมชนสู่การพึ่งตนเอง พัฒนาเศรษฐกิจชุมชนโดยการเพิ่มโอกาสการมีรายได้จากทรัพยากรในท้องถิ่น และส่งเสริมการใช้กระบวนการชุมชนเข้มแข็งเพื่อสร้างสันติสุขโดยเฉพาะการใช้กระบวนการชุมชนเข้มแข็งแก้ไขปัญหายาเสพติด

(๕) พื้นฟูและบริหารจัดการทรัพยากรธรรมชาติและสิ่งแวดล้อมเพื่อรักษาสมดุลเชิงนิเวศน์อย่างยั่งยืน โดยฟื้นฟูและอนุรักษ์ทรัพยากรธรรมชาติเพื่อรักษาความสมดุลเชิงนิเวศน์ สร้างความอุดมสมบูรณ์ทรัพยากรธรรมชาติให้เป็นฐานการผลิตอย่างยั่งยืน และควบคุมคุณภาพสิ่งแวดล้อมเพื่อลดผลกระทบต่อด้านคุณภาพชีวิต

๖.๒ ทิศทางการพัฒนากลุ่มจังหวัด

(๑) กลุ่มจังหวัดภาคใต้ฝั่งอ่าวไทย ประกอบด้วย ชุมพร สุราษฎร์ธานี นครศรีธรรมราช และพัทลุง เน้นการพัฒนาฐานอุตสาหกรรมแปรรูปผลผลิตจากน้ำมันปาล์ม พัฒนาการปลูกข้าวและการเลี้ยงปศุสัตว์ พัฒนาการเกษตรยั่งยืนเพื่อผลิตสินค้าเกษตรเชิงคุณภาพ พัฒนาแหล่งท่องเที่ยวเชิงอนุรักษ์บริเวณชายฝั่งทะเล และการเตรียมความพร้อมพื้นที่ที่มีศักยภาพรองรับการพัฒนาอุตสาหกรรมใหม่ ๆ

(๒) กลุ่มจังหวัดภาคใต้ฝั่งอันดามัน ประกอบด้วย ระนอง พังงา ภูเก็ต กระบี่ และตรัง เน้นการรักษาความมั่นคงเสถียรของศูนย์กลางการท่องเที่ยวทางทะเล เพิ่มความหลากหลายของกิจกรรมการท่องเที่ยวและการบริการ พัฒนาแหล่งท่องเที่ยวชายฝั่งทะเลและบนบก และพัฒนาบุคลากรรองรับการท่องเที่ยว

(๓) กลุ่มจังหวัดภาคใต้ชายเลน ประกอบด้วย สงขลา สตูล ปัตตานี ยะลา และนราธิวาส เน้นการคุ้มครองความปลอดภัย การอำนวยความสะดวกเพื่อเสริมสร้างความเชื่อมั่นในอำนาจรัฐ และสร้างภูมิคุ้มกัน แก่คนกลุ่มเสี่ยงโดยเฉพาะการช่วยเหลือเยียวยาผู้ได้รับผลกระทบ การเสริมสร้างความมั่นคงด้านอาชีพและรายได้แก่ผู้มีรายได้น้อย การพัฒนาคุณภาพคนเพื่อสร้างโอกาสการมีงานทำและยกระดับคุณภาพชีวิต การเสริมสร้างความเข้มแข็งทางเศรษฐกิจและพัฒนาความร่วมมือกับต่างประเทศ และการบริหารจัดการเขตพัฒนาพิเศษเฉพาะกิจจังหวัดชายแดนภาคใต้

๖.๓ โครงการที่สำคัญ (Flagship Project)

- โครงการพัฒนาสงขลาเป็นศูนย์กลางการผลิตการแปรรูปและค้ายางพาราของประเทศ
- โครงการพัฒนาสุราษฎร์ธานีเป็นศูนย์กลางการผลิตและแปรรูปปาล์มน้ำมันแบบครบวงจร

- โครงการพัฒนากลุ่มน้ำปากพองและกลุ่มน้ำทะเลสาบสงขลาเป็นอู่ข้าวอู่น้ำ
- โครงการพัฒนาธุรกิจบริการกลุ่ม Mice และ Marina เกาะภูเก็ต
- โครงการพัฒนาอุตสาหกรรมอาหารฮาลาลในจังหวัดชายแดนภาคใต้
- โครงการแก้ไขปัญหาคาความยากจนเชิงบูรณาการในจังหวัดชายแดนภาคใต้
- โครงการพัฒนาแรงงานในจังหวัดชายแดนภาคใต้เพื่อไปทำงานในต่างประเทศ
- โครงการพัฒนาข้าวสังข์หยดเป็นสินค้าเชิงคุณภาพ
- โครงการผลิตสินค้าอาหารฮาลาลระดับชุมชนในจังหวัดชายแดนภาคใต้แบบครบวงจร
- โครงการอ่าวปัตตานี (ฟื้นฟูความอุดมสมบูรณ์ของชายฝั่งทะเล)
- โครงการฟื้นฟูการทำนาในพื้นที่นาร้างในจังหวัดชายแดนภาคใต้

แผนพัฒนาจังหวัดนครราชสีมา

วิสัยทัศน์การพัฒนาจังหวัด “วิสัยทัศน์ “โคราช เมืองหลวงแห่งภาคอีสาน” (นิยาม เมืองหลวง หมายถึงเมืองรองรับการเจริญเติบโตทางเศรษฐกิจ การท่องเที่ยว ศูนย์กลาง Logistic อุตสาหกรรม เกษตรแปรรูป อาหาร มั่นสำปะหลัง และพลังงานสำคัญของประเทศไทย และสร้างสังคมสิ่งแวดล้อมที่มีคุณภาพให้โคราชเป็นเมืองนำอยู่รองรับประชาคมอาเซียน)

เป้าประสงค์รวม (Goals)

๑. เพื่อเพิ่มขีดความสามารถในการแข่งขันทางเศรษฐกิจ โดยเชื่อมโยงอุตสาหกรรมและผลผลิตทางเกษตรแบบครบวงจร ส่งเสริมการพัฒนาพลังงานทดแทน การท่องเที่ยว และ OTOP
๒. เพื่อลดความเหลื่อมล้ำทางสังคมและคุณภาพชีวิต โดยเพิ่มรายได้กระจายโอกาสให้คนจน ส่งเสริมพัฒนาด้านการศึกษา และสาธารณสุขอย่างมีคุณภาพให้ครอบคลุมและเท่าเทียมทุกกลุ่ม
๓. เพื่ออนุรักษ์ฟื้นฟูทรัพยากรธรรมชาติและสิ่งแวดล้อมและแก้ไขปัญหาภาวะ
๔. เพื่อพัฒนาคุณภาพการบริหารจัดการภาครัฐให้มีประสิทธิภาพ

ประเด็นยุทธศาสตร์

๑. พัฒนาเกษตรอุตสาหกรรมครบวงจรเพื่อเป็นครัวของโลก (Food Valley)
๒. ลดความเหลื่อมล้ำทางสังคมและพัฒนาคุณภาพชีวิตประชาชน
๓. พัฒนาโคราชเมืองนำอยู่ที่เป็นมิตรกับสิ่งแวดล้อม
๔. การบริหารราชการแบบบูรณาการตามหลักธรรมาภิบาล

ยุทธศาสตร์ที่ ๑ พัฒนาอุตสาหกรรมเกษตรแบบครบวงจรเพื่อเป็นครัวของโลก

เป้าประสงค์เชิงยุทธศาสตร์

๑. เพื่อส่งเสริมพัฒนาสินค้าเกษตรอุตสาหกรรมเป็น Food Valley
๒. เพื่อผลิตพลังงานทดแทนช่วยลดต้นทุนการผลิต
๓. เพื่อเพิ่มรายได้จากการท่องเที่ยวและจำหน่ายสินค้า OTOP

แผนงานการพัฒนา

๑. พัฒนาปัจจัยแวดล้อมการผลิตสินค้าเกษตร (Product champion) การคมนาคมขนส่ง และระบบโลจิสติกส์ ไปสู่ภูมิภาคอินโดจีน
๒. เชื่อมโยงกระบวนการผลิตและเพิ่มศักยภาพเกษตรกร ผู้ประกอบการ SMEs และผู้บริโภคในอาเซียน
๓. แปรรูปสินค้าเกษตรเป็นพลังงานทดแทนเพื่อลดต้นทุนการผลิต
๔. เพิ่มมูลค่าการท่องเที่ยวสีเขียวและOTOP กับนิคมอุตสาหกรรมอาหาร (F.V.)

ยุทธศาสตร์ที่ ๒ ลดความเหลื่อมล้ำทางสังคมและพัฒนาคุณภาพชีวิตประชาชน

เป้าประสงค์เชิงยุทธศาสตร์

๑. เพื่อแก้ไขปัญหาคอนกรีตความยากจน

๒. เพื่อพัฒนาคุณภาพชีวิตด้านการศึกษา สุขภาพ แรงงาน และความมั่นคงปลอดภัย

แผนงานการพัฒนา

๑. พัฒนาคอนกรีตการศึกษาอย่างมีคุณภาพ ครอบคลุมและเท่าเทียม

๒. ส่งเสริมคุณภาพชีวิตและมาตรฐานการบริการสุขภาพทุกกลุ่มอายุ

๓. ดูแลผู้สูงอายุ เด็ก สตรี และผู้ด้อยโอกาส

๔. สร้างการจ้างงาน รายได้ และการเข้าถึงแหล่งทุนเพื่อพัฒนาศักยภาพทางเศรษฐกิจให้แก่แรงงาน

๕. รักษาความปลอดภัยและความมั่นคงทางสังคม (ยาเสพติด แรงงานต่างด้าว อาชญากรรม

คุ้มครองสิทธิเสรีภาพและความยุติธรรม

ยุทธศาสตร์ที่ ๓ พัฒนาโคราชเมืองน่าอยู่ที่เป็นมิตรกับสิ่งแวดล้อม

เป้าประสงค์เชิงยุทธศาสตร์

๑. เพื่ออนุรักษ์ฟื้นฟูทรัพยากรธรรมชาติและสิ่งแวดล้อม

๒. เพื่อป้องกันและแก้ไขปัญหาลภาวะ

๓. เพื่อเตรียมความพร้อมรองรับสาธารณภัยต่างๆ

แผนงานการพัฒนา

๑. การจัดการเมืองน่าอยู่แบบบูรณาการ

๒. ฟื้นฟูและพัฒนาทรัพยากรธรรมชาติและสิ่งแวดล้อมสร้างเมืองสีเขียว

๓. การจัดการมลภาวะทางสิ่งแวดล้อม

ยุทธศาสตร์ที่ ๔ การบริหารราชการแบบบูรณาการตามหลักธรรมาภิบาล

เป้าประสงค์เชิงยุทธศาสตร์

๑. เพื่อจัดบริการภาครัฐอย่างมีคุณภาพและเท่าเทียม

๒. เพื่อแก้ไขปัญหาลดผลกระทบจากความเดือดร้อนของประชาชน

๓. เพื่อควบคุมกำกับและติดตามผลการปฏิบัติราชการให้มีประสิทธิภาพ

แผนงานการพัฒนา

๑. พัฒนาระบบการบริการและอำนวยความสะดวก แก้ไขปัญหาความเดือดร้อนของประชาชน

๒. เพิ่มศักยภาพบุคลากร เทคโนโลยีให้ทันสมัยเพื่อเตรียมความพร้อมเข้าสู่

ประชาคมอาเซียน

๓. เพิ่มประสิทธิภาพระบบบริหารงานจังหวัดการวางแผนยุทธศาสตร์และงบประมาณ

๒. ยุทธศาสตร์ขององค์กรปกครองส่วนท้องถิ่น

วิสัยทัศน์

“คุณภาพชีวิตที่ดี มีชุมชนน่าอยู่ ผู้นำมีความเข้มแข็ง บึงกล่อแหล่งท่องเที่ยวเชิงนิเวศน์ ภูมิทัศน์
ตำบลสวยงาม ยึดตามหลักปรัชญาเศรษฐกิจพอเพียง”

พันธกิจ

๑. บริหารจัดการโครงสร้างพื้นฐาน และสาธารณูปโภค

๒. บริหารจัดการแหล่งน้ำ อนุรักษ์ ฟื้นฟูทรัพยากรธรรมชาติและสิ่งแวดล้อม เป็นแหล่งท่องเที่ยว

๓. ส่งเสริมอาชีพ และเศรษฐกิจให้มั่นคง ภายใต้หลักปรัชญาเศรษฐกิจพอเพียง

๔. ส่งเสริมการมีส่วนร่วมของประชาชน ตลอดจนการศึกษา ศาสนา ประเพณี ศิลปวัฒนธรรมท้องถิ่น

เป้าหมาย

๑. การพัฒนาโครงสร้างพื้นฐานและสาธารณูปโภคให้มีความครบครัน
๒. มีการพัฒนาที่ยั่งยืนควบคู่ไปกับการอนุรักษ์ทรัพยากรธรรมชาติและสิ่งแวดล้อม
๓. ประชาชนมีรายได้และมีคุณภาพชีวิตที่ดี
๔. ประชาชนในพื้นที่ได้รับการดูแลอย่างทั่วถึง ชุมชนมีความเข้มแข็งและมีศิลปวัฒนธรรมท้องถิ่นที่ดีงาม
๕. ประชาชนได้รับการศึกษาขั้นพื้นฐานจนถึงระดับสูงสุดอย่างมีคุณภาพ

ยุทธศาสตร์และแผนงานการพัฒนาเทศบาลตำบลใหม่

๑. ยุทธศาสตร์ด้านการพัฒนาโครงสร้างพื้นฐาน

๑. แผนงาน ก่อสร้าง ปรับปรุง ถนน เส้นทางคมนาคมอย่างทั่วถึง ให้สามารถตอบสนองความต้องการและแก้ไขปัญหาความเดือดร้อนของประชาชน โดยเฉพาะเส้นทางคมนาคมขนส่งผลผลิตทางการเกษตร แหล่งท่องเที่ยวและพื้นที่อื่น ๆ ที่เกี่ยวข้องกับการดำรงชีวิตของประชาชน

๒. แผนงาน ประสาน สนับสนุน ร่วมมือกับส่วนราชการและองค์กรปกครองส่วนท้องถิ่นอื่น ๆ เพื่อสนับสนุนเครื่องมือ เครื่องจักรกล ตลอดจนผู้ปฏิบัติงานที่มีความชำนาญในการก่อสร้าง ปรับปรุงเส้นทางคมนาคม

๓. แผนงาน ก่อสร้าง ปรับปรุง การสาธารณูปโภค สาธารณูปการ และการก่อสร้างอื่น ๆ

๔. แผนงาน ดำเนินการปรับปรุงระบบขนส่ง เพื่อแก้ไขปัญหาการจราจร ความปลอดภัย และความเป็นระเบียบในการให้บริการแก่ประชาชน

๕. แผนงาน การจัดทำผังเมืองรวม

๒. ยุทธศาสตร์ด้านการพัฒนาการเกษตร และการสานต่อตามแผนงานพระราชดำริ

๑. แผนงาน ส่งเสริม สนับสนุนการปลูกพืช และเมล็ดพันธุ์พืชที่ดีมีคุณภาพ เพื่อเกษตรกรจะได้เพิ่มผลผลิตโดยส่งเสริมให้เกิดเกษตรกรพอเพียง ลดต้นทุนการผลิตและเพิ่มมูลค่าผลผลิตทางการเกษตร

๒. แผนงาน สนับสนุนการจัดตั้งกองทุนเพื่อเกษตรกรในชุมชน

๓. แผนงาน ส่งเสริมสนับสนุนการแปรรูปสินค้าทางการเกษตรอย่างมีคุณภาพ

๔. แผนงาน สนับสนุนการทำเกษตรทางเลือก

๕. แผนงาน ส่งเสริมประชาชนในชุมชน ให้มีการเลี้ยงสัตว์เศรษฐกิจ เพื่อการบริโภคและการอนุรักษ์

๖. แผนงาน ประสานและบริหารการจัดการน้ำ พัฒนาขุดลอก คูคลองและจัดสร้างแหล่งน้ำ สงวนและเก็บกักน้ำเพื่อการเกษตร ตามพระราชดำริขององค์พระบาทสมเด็จพระเจ้าอยู่หัว ฯ เพื่อแก้ไขปัญหาหน้าท่วมและน้ำแล้งอย่างเป็นระบบ

๗. แผนงาน พัฒนาชุมชนและสังคม ตามแผนงานปรัชญาเศรษฐกิจพอเพียง

๓. ยุทธศาสตร์ด้านการพัฒนาเศรษฐกิจและสังคม

๑. แผนงาน ส่งเสริมและพัฒนาบทบาทของคณะกรรมการชุมชนให้เข้มแข็ง เพื่อเป็นผู้นำการพัฒนาชุมชนและท้องถิ่นที่มีคุณภาพ

๒. แผนงาน ส่งเสริมโครงการพัฒนาในชุมชน เพิ่มศักยภาพสร้างความเข้มแข็งอย่างยั่งยืน

๓. แผนงาน ส่งเสริม พัฒนาบทบาทและคุณภาพชีวิตของเด็ก สตรี ผู้สูงอายุ ผู้พิการ ผู้ด้อยโอกาส และผู้ติดเชื้อ HIV โดยการจัดกิจกรรมที่เหมาะสมและดำเนินการให้เกิดกองทุนหรือจัดหางบประมาณเพื่อดำเนินการพัฒนาบทบาทและคุณภาพชีวิตอย่างต่อเนื่อง

๔. แผนงาน ส่งเสริม พัฒนาคุณภาพของเด็กและเยาวชน เพื่อเป็นบุคลากรที่มีคุณภาพของสังคมต่อไปในอนาคต

๕. แผนงาน ส่งเสริม พัฒนาคุณภาพและศักยภาพตามความสามารถของแรงงานในท้องถิ่น

๖. แผนงาน สนับสนุน ประสานการปฏิบัติ เพื่อป้องกันปราบปรามและแก้ไขปัญหาการเสพ การผลิต และการจำหน่ายยาเสพติด

๗. แผนงาน ส่งเสริมและประกาศเกียรติคุณผู้ที่เป็นแบบอย่างที่ดีและสร้างคุณประโยชน์ต่อสังคม สร้างชื่อเสียงให้แก่ตำบลใหม่ อำเภอโนนสูง และจังหวัดนครราชสีมา

๔. ยุทธศาสตร์ด้านการพัฒนาสาธารณสุขและสิ่งแวดล้อม

๑. แผนงาน สนับสนุน ส่งเสริมการจัดตั้งกองทุนและเพิ่มสวัสดิการเพื่อพัฒนาศักยภาพของอาสาสมัครสาธารณสุขหมู่บ้าน (อสม.)

๒. แผนงาน ส่งเสริม สนับสนุนให้การรักษาพยาบาลประชาชนในระดับตำบล และชุมชนที่มีคุณภาพและมาตรฐาน เพื่อให้ประชาชนได้รับบริการที่ดีทั่วถึงและทันเหตุการณ์ โดยร่วมมือกับโรงพยาบาลส่งเสริมสุขภาพตำบลและหน่วยงานหรือองค์กรที่เกี่ยวข้อง

๓. แผนงาน ส่งเสริมสุขภาพและอนามัยของประชาชนในชุมชนให้มีสุขภาพแข็งแรงโดยให้การเรียนรู้การดูแลสุขภาพ การออกกำลังกายการป้องกันโรค การใช้ยาอย่างถูกต้องและการเข้ารับการตรวจสุขภาพหรือการรับบริการด้านสาธารณสุขตามขั้นตอนและวิธีการทางการแพทย์

๔. แผนงาน ส่งเสริม สนับสนุนและร่วมมือกับทุกส่วน ในการพัฒนาฟื้นฟูและอนุรักษ์ภูมิทัศน์ แหล่งน้ำ ลำคลอง และป่าไม้ให้มีความอุดมสมบูรณ์

๕. แผนงาน ส่งเสริม สนับสนุนและร่วมมือกับทุกส่วน ในการรณรงค์สร้างจิตสำนึกเพื่อป้องกันและแก้ไขปัญหามลพิษและปัญหาสิ่งแวดล้อมของชุมชน เช่น การกำจัดน้ำเสีย สารเคมีต่าง ๆ

๕. ยุทธศาสตร์การพัฒนาด้านการศึกษาด้านการพัฒนาการท่องเที่ยว ศาสนา วัฒนธรรมประเพณี และกีฬา

๑. แผนงาน พัฒนา ฟื้นฟูและส่งเสริมกิจกรรมด้านศาสนา ศิลปวัฒนธรรมและประเพณีของชุมชนท้องถิ่น เพื่อการอนุรักษ์สืบสาน และเชื่อมโยงสู่กิจกรรมการท่องเที่ยว

๒. แผนงาน พัฒนา ฟื้นฟูแหล่งท่องเที่ยวเดิม สร้างแหล่งท่องเที่ยวใหม่รวมทั้งกิจกรรมด้านการท่องเที่ยวและสิ่งอำนวยความสะดวกต่างๆ เพื่อกระตุ้นเศรษฐกิจและสร้างรายได้จากการท่องเที่ยวเพิ่มขึ้น โดยร่วมมือกับหน่วยงานและส่วนราชการ ตลอดจนองค์กรภาคเอกชนที่เกี่ยวข้อง

๓. แผนงาน สนับสนุน ส่งเสริมความสามารถของผู้ประกอบการธุรกิจท่องเที่ยวและสร้างเครือข่าย เพื่อพัฒนาคุณภาพสินค้าและบริการ

๔. แผนงาน ส่งเสริม สนับสนุนกิจกรรมลานกีฬาชุมชนและจัดการแข่งขันกีฬาประเภทต่าง ๆ ตั้งแต่ระดับหมู่บ้าน/ชุมชนจนถึงระดับจังหวัด เพื่อให้เยาวชน นักเรียน นักศึกษาเกิดความสนใจและมีแรงจูงใจในกิจกรรมกีฬารวมถึงการสร้างความเป็นเลิศทางด้านกีฬาสู่กีฬาอาชีพในระดับชาติและนานาชาติ

๕. แผนงาน ส่งเสริมและพัฒนาด้านการศึกษาของโรงเรียนและศูนย์พัฒนาเด็กเล็กในสังกัดให้เป็นไปตามมาตรฐานการศึกษา

๖. แผนงาน พัฒนาและเตรียมบุคลากรด้านการศึกษา (ครู อาจารย์ นักเรียน) ให้เป็นผู้มีคุณภาพ มีทักษะและศักยภาพตามมาตรฐานสากล

๗. แผนงาน สนับสนุนให้มีการนำระบบเทคโนโลยี สารสนเทศมาใช้เป็นเครื่องมือและประกอบการศึกษา

๘. แผนงาน พัฒนา ฟื้นฟูและส่งเสริมกิจกรรมด้านศาสนา ศิลปวัฒนธรรมและประเพณีของชุมชนท้องถิ่น เพื่อการอนุรักษ์สืบสาน และเชื่อมโยงสู่กิจกรรมการท่องเที่ยว

๙. แผนงาน พัฒนา พื้นฟูแหล่งท่องเที่ยวเดิม สร้างแหล่งท่องเที่ยวใหม่รวมทั้งกิจกรรมด้านการท่องเที่ยวและสิ่งอำนวยความสะดวกต่างๆ เพื่อกระตุ้นเศรษฐกิจและสร้างรายได้จากการท่องเที่ยวเพิ่มขึ้น โดยร่วมมือกับหน่วยงานและส่วนราชการ ตลอดจนองค์กรภาคเอกชนที่เกี่ยวข้อง

๑๐. แผนงาน สนับสนุน ส่งเสริมความสามารถของผู้ประกอบการธุรกิจท่องเที่ยวและสร้างเครือข่าย เพื่อพัฒนาคุณภาพสินค้าและบริการ

๑๑. แผนงาน ส่งเสริม สนับสนุนกิจกรรมลานกีฬาชุมชนและจัดการแข่งขันกีฬาประเภทต่าง ๆ ตั้งแต่ระดับหมู่บ้าน/ชุมชนจนถึงระดับจังหวัด เพื่อให้เยาวชน นักเรียน นักศึกษาเกิดความสนใจและมีแรงจูงใจในกิจกรรมกีฬารวมถึงการสร้างความเป็นเลิศทางด้านกีฬาสู่กีฬาอาชีพในระดับชาติและนานาชาติ

๑๒. แผนงาน สนับสนุนศูนย์คอมพิวเตอร์ อินเทอร์เน็ตตำบล เพื่อเพิ่มทักษะประชาชนในชุมชน

๑๓. แผนงาน พัฒนา พื้นฟูและส่งเสริมกิจกรรมด้านศาสนา ศิลปวัฒนธรรมและประเพณีของชุมชนท้องถิ่น เพื่อการอนุรักษ์สืบสาน และเชื่อมโยงสู่กิจกรรมการท่องเที่ยว

๑๔. แผนงาน พัฒนา พื้นฟูแหล่งท่องเที่ยวเดิม สร้างแหล่งท่องเที่ยวใหม่รวมทั้งกิจกรรมด้านการท่องเที่ยวและสิ่งอำนวยความสะดวกต่างๆ เพื่อกระตุ้นเศรษฐกิจและสร้างรายได้จากการท่องเที่ยวเพิ่มขึ้น โดยร่วมมือกับหน่วยงานและส่วนราชการ ตลอดจนองค์กรภาคเอกชนที่เกี่ยวข้อง

๑๕. แผนงาน สนับสนุน ส่งเสริมความสามารถของผู้ประกอบการธุรกิจท่องเที่ยวและสร้างเครือข่าย เพื่อพัฒนาคุณภาพสินค้าและบริการ

๑๖. แผนงาน ส่งเสริม สนับสนุนกิจกรรมลานกีฬาชุมชนและจัดการแข่งขันกีฬาประเภทต่าง ๆ ตั้งแต่ระดับหมู่บ้าน/ชุมชนจนถึงระดับจังหวัด เพื่อให้เยาวชน นักเรียน นักศึกษาเกิดความสนใจและมีแรงจูงใจในกิจกรรมกีฬารวมถึงการสร้างความเป็นเลิศทางด้านกีฬาสู่กีฬาอาชีพในระดับชาติและนานาชาติ

๖. ยุทธศาสตร์ด้านการบริหารบ้านเมืองที่รักษาความปลอดภัยในชีวิตและทรัพย์สิน

๑. แผนงาน ส่งเสริม สนับสนุนการติดตั้งระบบเตือนภัยธรรมชาติและภัยพิบัติต่าง ๆ

๒. แผนงาน ร่วมมือกับส่วนราชการ หน่วยงาน มูลนิธิการกุศล และองค์กรที่เกี่ยวข้อง ในการป้องกันและบรรเทาสาธารณภัย และการช่วยเหลือผู้ประสบภัย

๓. แผนงาน ส่งเสริมและสนับสนุนการติดตั้งระบบกล้องวงจรปิดในเขตชุมชนและสถานที่สำคัญ เพื่อสร้างความอบอุ่นใจและความปลอดภัยในชีวิตและทรัพย์สินของประชาชน

๔. แผนงาน สนับสนุนการฝึกอบรมจัดตั้งและอบรมฟื้นฟูตำรวจบ้านและอาสาสมัครป้องกันภัย ฝ่ายพลเรือน (อปพร.) เพื่อเป็นกำลังสนับสนุนเจ้าหน้าที่รัฐและดูแลรักษาความปลอดภัยและการจราจรในชุมชนหมู่บ้าน

๕. แผนงาน ส่งเสริม สนับสนุนและร่วมมือกับทุกส่วน ในการพัฒนาฟื้นฟูและอนุรักษ์ภูมิทัศน์ แหล่งน้ำ ลำคลอง และป่าไม้ให้มีความอุดมสมบูรณ์

๖. แผนงาน ส่งเสริม สนับสนุนและร่วมมือกับทุกส่วน ในการรณรงค์สร้างจิตสำนึกเพื่อป้องกันและแก้ไขปัญหาหมอกพิษและปัญหาสิ่งแวดล้อมของชุมชน เช่น การกำจัดน้ำเสีย สารเคมีต่าง ๆ

๗. แผนงาน ส่งเสริม สนับสนุนและสร้างความร่วมมือกับทุกส่วน ในการจัดทำระบบกำจัดขยะรวม เพื่อจัดการขยะมูลฝอยและสิ่งปฏิกูลอย่างเป็นระบบ

๓. การวิเคราะห์เพื่อพัฒนาท้องถิ่น

๓.๑ การวิเคราะห์กรอบการจัดทำยุทธศาสตร์ขององค์กรปกครองส่วนท้องถิ่น

ผลการวิเคราะห์ปัญหาและความต้องการของประชาชนในท้องถิ่นตามประเด็นการพัฒนาท้องถิ่น ประกอบด้วย ขอบข่ายและปริมาณปัญหาหรือความต้องการของประชาชนในเขตเทศบาล พื้นที่เป้าหมาย กลุ่มเป้าหมาย และการคาดการณ์แนวโน้มในอนาคต

การวิเคราะห์ปัญหาหรือความต้องการของประชาชน ได้กำหนดเป็นประเด็นการพัฒนาดังนี้

๑. พัฒนาสาธารณูปโภค สาธารณูปการ และการผังเมือง
๒. สนับสนุนสาธารณสุขขั้นพื้นฐานและคุณภาพชีวิต
๓. ส่งเสริมการรักษาความสงบและการวางแผนป้องกันภัย
๔. จัดบริการและให้การสงเคราะห์แก่ผู้ด้อยโอกาส
๕. สนับสนุนส่งเสริมการศึกษา การกีฬา และขนบธรรมเนียมประเพณีของท้องถิ่น
๖. ส่งเสริมพัฒนาชุมชนเข้มแข็งและพึ่งพาตนเองบนพื้นฐานเศรษฐกิจพอเพียง
๗. ส่งเสริมการมีส่วนร่วมของประชาชน
๘. พัฒนาบุคลากรและบริการประชาชน
๙. ส่งเสริมและสนับสนุนการดูแลรักษาทรัพยากรธรรมชาติและสิ่งแวดล้อม
๑๐. พัฒนาการจัดเก็บรายได้

ผลการวิเคราะห์ศักยภาพเพื่อประเมินสถานภาพการพัฒนาในปัจจุบันและโอกาส

เทศบาลตำบลใหม่ ได้วิเคราะห์ศักยภาพเพื่อประเมินสภาพการพัฒนาในปัจจุบันและโอกาส การพัฒนาในอนาคตของท้องถิ่น โดยใช้เทคนิค SWOT Analysis ซึ่งเป็นการพิจารณาถึงปัจจัยภายใน (จุดแข็ง, จุดอ่อน) และปัจจัยภายนอก (โอกาส, อุปสรรค) ที่มีผลต่อการพัฒนาด้านต่างๆ ของท้องถิ่น ดังนี้

จุดแข็ง (Strength=S)

๑. มีโครงสร้างกรอบอัตรากำลังบุคลากรที่ชัดเจน
๒. บุคลากรส่วนใหญ่มีภูมิลำเนาอยู่ในจังหวัด ทำให้เข้าใจในวัฒนธรรมและปัญหาของท้องถิ่น
๓. มีกฎหมาย ระเบียบ ข้อบังคับ กำหนดไว้ชัดเจน (ตาม พรบ.กำหนดแผนและขั้นตอนการกระจายอำนาจให้แก่ อปท.)
๔. มีการจัดหาวัสดุ ครุภัณฑ์ อุปกรณ์ เครื่องมือที่ใช้ในการปฏิบัติงานที่ทันสมัย และเอื้อประโยชน์ต่อการปฏิบัติงานให้บุคลากรสามารถปฏิบัติได้มีประสิทธิภาพมากขึ้น
๕. มีรายได้จากเงินอุดหนุนและภาษีเข้าเทศบาลโดยตรง
๖. มีตัวแทนของประชาชนซึ่งทราบปัญหาในท้องถิ่นได้ดี เข้าร่วมในกระบวนการพัฒนาท้องถิ่น
๗. เทศบาลมีการออกเทศบัญญัติงบประมาณเป็นของตนเอง ทำให้มีศักยภาพในการให้บริการสาธารณะและแก้ไขปัญหาความเดือดร้อนของประชาชนตามอำนาจหน้าที่ได้อย่างรวดเร็วทันต่อเหตุการณ์
๘. ผู้บริหารมีวิสัยทัศน์กว้างไกล มีความรู้ความสามารถ มีการกำหนดนโยบายการบริหารที่ชัดเจน สามารถนำองค์กรไปสู่เป้าหมายได้
๙. ผู้บริหารและฝ่ายนิติบัญญัติได้มาจากการเลือกตั้งโดยตรงทำให้เข้าใจปัญหาและความต้องการของประชาชน

๑๐. มีการจัดทำเว็บไซต์ขององค์กรเพื่อประชาสัมพันธ์ข้อมูลข่าวสารให้ประชาชนได้รับทราบถึงผลงาน และใช้ในการสืบค้นข้อมูลได้อย่างสะดวก รวดเร็ว

๑๑. มีหอกระจายข่าว บอร์ดประชาสัมพันธ์ข้อมูลข่าวสารทางราชการทุกหมู่บ้าน ทำให้ประชาชนได้รับข้อมูลข่าวสาร ประกาศต่างๆของหน่วยงานได้อย่างทั่วถึง

จุดอ่อน (Weakness=W)

๑. ขาดการแลกเปลี่ยนองค์ความรู้ และการประสานงานระหว่างเทศบาล และหน่วยงานอื่นในพื้นที่

๒. งบประมาณที่มีอยู่อย่างจำกัดไม่สามารถตอบสนองความต้องการปัจจัยพื้นฐานของ อปท. ได้
อย่างเพียงพอ

๓. รายได้ที่เทศบาลจัดเก็บเองมีน้อย เมื่อเทียบกับรายได้จากเงินอุดหนุนจากรัฐบาล รายรับที่ได้
จากรัฐบาลไม่มีความแน่นอน

๔. งบประมาณบางส่วนถูกตัดลด ทำให้ไม่เพียงพอต่อการปฏิบัติงานตามภารกิจและนโยบายที่กำหนด

๕. ด้านการเงิน พัสดุ การเบิกจ่ายมีหลายขั้นตอน ใช้เอกสารมาก การเบิกจ่ายสวัสดิการล่าช้า

๖. การจัดสรรบุคลากรบางส่วนไม่เหมาะสมกับงานในหน้าที่และตำแหน่ง ทำให้ผลงานขาด
ประสิทธิภาพ หรือจำนวนคนมากกว่าจำนวนงาน

๗. ขาดบุคลากรที่มีความชำนาญตรงกับความต้องการ

๘. ความยุ่งยากของขั้นตอนในการทำงาน ทำให้ไม่สามารถตอบสนองต่อความต้องการของ
ประชาชนได้อย่างทันทั่วทั้งที่

๙. การประชาสัมพันธ์ข้อมูลข่าวสารของเทศบาลมีน้อย

๑๐. บุคลากรขาดขวัญและกำลังใจในการทำงาน

๑๑. การประสานงานระหว่างหน่วยงานภายในเทศบาลยังขาดประสิทธิภาพ

๑๒. การบริหารงานบุคคลขาดการนำระบบคุณธรรมมาใช้

๑๓. บุคลากรขาดการฝึกอบรมทักษะเฉพาะด้านอย่างต่อเนื่อง

๑๔. การประชาสัมพันธ์ข้อมูลข่าวสารทางเว็บไซต์ของเทศบาล เป็นข้อมูลข่าวสารที่ไม่ทันสมัย
ไม่มีข้อมูลใหม่ ๆ

โอกาส (Opportunity=O)

๑. รัฐบาลมีแนวนโยบายการส่งเสริม การมีส่วนร่วมในการปกครองระบอบประชาธิปไตยแก่
ประชาชน เพื่อให้เกิดความรู้ ความเข้าใจเกี่ยวกับประชาธิปไตย เป็นการกระตุ้นและส่งเสริมให้ประชาชนเข้ามามี
ส่วนร่วมในการบริหารจัดการท้องถิ่นของตนเองมากขึ้น

๒. มีการเสริมสร้างธรรมาภิบาลในภาครัฐ เน้นประสิทธิภาพ ประหยัด เป็นธรรม โปร่งใส เปิด
โอกาสให้ภาคประชาชนเข้ามามีส่วนร่วมคิด ตัดสินใจ และร่วมรับผลประโยชน์

๓. เทศบาลมีอำนาจและมีอิสระในการบริหารงบประมาณทำให้เกิดความคล่องตัว และเกิดการ
พัฒนาในทุกด้าน

๔. เทคโนโลยีถูกลง ทำให้เข้าถึงและนำเทคโนโลยีต่างๆ มาใช้ทำงานได้ง่าย

๕. มีการประสานงานกับนักการเมืองระดับชาติได้ดี

๖. ได้รับการผลักดันด้านงบประมาณจากนักการเมืองระดับจังหวัด

๗. มีทรัพยากรมนุษย์ซึ่งอยู่ในวัยเรียน เยาวชนจำนวนมาก สามารถที่จะกลับมาพัฒนาตำบลได้

๘. มีเทศบาลอย่างเพียงพอในทุกระดับ

๙. มีสถานเอนามัยและสถานพยาบาลในตำบล

อุปสรรค (Threat=T)

๑. สภาวการณ์สถานการณ์ทางการเมืองและเศรษฐกิจในระดับประเทศและภูมิภาคส่งผลต่อการ
พัฒนาท้องถิ่น ที่ไม่มีความต่อเนื่องกัน มักมีการเปลี่ยนแปลงนโยบายอยู่บ่อยครั้ง

๒. ค่านิยมเยาวชนอนาคตของตำบลมีแนวโน้ม ฟุ่มเฟือย ให้ความสำคัญความเป็นไทยน้อย สนใจ
อารยธรรมต่างชาติมากขึ้น

๓. เทคโนโลยีเปลี่ยนแปลงรวดเร็ว นำไปสู่ปัญหาทางสังคม เนื่องจากประชาชนไม่ทันต่อการ
เปลี่ยนแปลงนั้น

๔. ปัญหาการแพร่ระบาดของยาเสพติดที่ไม่สามารถขจัดปัญหาได้หมดสิ้น

๕. ราคาพืชผลและผลผลิตทางการเกษตรตกต่ำ ทำให้เกษตรกรมีรายได้ไม่เพียงพอต่อการยังชีพ
๖. งบประมาณที่ได้รับการสนับสนุนจากภาครัฐไม่เพียงพอต่อความต้องการในการพัฒนา
๗. การเมืองเข้ามามีบทบาทต่อการบริหารจัดการมากขึ้น
๘. ระเบียบฯ ข้อกฎหมาย จำกัดอำนาจหน้าที่บางประการที่ส่งผลต่อการพัฒนาท้องถิ่น
๙. กลุ่มอาชีพส่วนใหญ่ขาดความเข้มแข็ง
๑๐. ประชาชนส่วนใหญ่ประกอบอาชีพทางการเกษตร
๑๑. มีปัญหาด้านสิ่งแวดล้อม เช่น ดินเค็ม น้ำท่วม ภัยแล้ง ที่กระทบต่อเศรษฐกิจ
๑๒. มีจำนวนประชากรจำนวนมาก ทำให้ปัญหาความต้องการมีความหลากหลายไม่สามารถ

แก้ปัญหาและความต้องการของประชากรได้หมด

๓.๒ การวิเคราะห์สภาพแวดล้อม

การวิเคราะห์สภาพแวดล้อม ที่มีผลกระทบต่อการทำงานของเทศบาลทั้งในแง่เชิงบวกและเชิงลบ ข้อมูลสภาพแวดล้อมเป็นข้อมูลในการประเมินสภาพของเทศบาลว่าเป็นอย่างไร และพัฒนาไปในทิศทางใด สภาพแวดล้อมที่มีบทบาทต่อการดำเนินงานของเทศบาลแบ่งได้ ๒ ประเภท คือ สภาพแวดล้อมภายนอก และสภาพแวดล้อมภายใน ข้อมูลที่ได้จากการวิเคราะห์สภาพแวดล้อมภายนอก พิจารณาจาก “โอกาสและอุปสรรค” ของเทศบาล ข้อมูลที่ได้จากการวิเคราะห์สภาพแวดล้อมภายใน พิจารณาจาก “จุดแข็งและจุดอ่อน” ของเทศบาล

- ☞ โอกาส (Opportunities) หมายถึง ปัจจัยหลักของสภาพแวดล้อมที่เอื้ออำนวย หรือสนับสนุนให้เทศบาลประสบความสำเร็จ
- ☞ อุปสรรค (Threats) หมายถึง ปัจจัยหลักของสภาพแวดล้อมภายนอกที่เป็นภัยคุกคาม หรือข้อจำกัดที่ทำให้การดำเนินงานของเทศบาลไม่ประสบความสำเร็จ
- ☞ จุดแข็ง (Strengths) หมายถึง ปัจจัยหลักของสภาพแวดล้อมภายใน ที่เป็นข้อดี หรือข้อเด่น ที่ทำให้เทศบาลประสบความสำเร็จ
- ☞ จุดอ่อน (Weaknesses) หมายถึง ปัจจัยหลักของสภาพแวดล้อมภายในที่เป็นข้อด้อยซึ่งส่งผลเสีย ต่อการดำเนินงานของเทศบาล

การวิเคราะห์สภาพแวดล้อมภายนอก

สภาพแวดล้อมภายนอก เป็นปัจจัยที่ส่งผลต่อการปฏิบัติงานของเทศบาล แต่เทศบาลไม่สามารถควบคุมได้หรือควบคุมได้ในระยะสั้น ๆ ประกอบด้วย ปัจจัยด้านต่างๆ ดังนี้

๑. ด้านสังคมและวัฒนธรรม (Socio-cultural Factors : S) ได้แก่ จำนวนประชากร ระบบการศึกษา ค่านิยม ขนบธรรมเนียมประเพณี แนวโน้มทางสังคม การคมนาคม การสื่อสาร อาชีพและปัญหาสังคม ฯลฯ
 ๒. ด้านเทคโนโลยี (Technological Factors : T) ได้แก่ ความก้าวหน้าทางเทคโนโลยี การผลิตเครื่องจักรกลต่าง ๆ เทคโนโลยีสารสนเทศ แหล่งเรียนรู้และภูมิปัญญาท้องถิ่น ฯลฯ
 ๓. ด้านเศรษฐกิจ (Economic Factors: E) ได้แก่ รายได้ของประชากร ภาวะทางการเงิน การว่างงาน อัตราการขยายตัวทางเศรษฐกิจอัตราดอกเบี้ย การลงทุนต่าง ๆ ฯลฯ
 ๔. ด้านการเมืองและกฎหมาย (Political and Legal Factors:P) ได้แก่ รัฐธรรมนูญ พระราชบัญญัติ นโยบายรัฐบาล นโยบายหน่วยงานต้นสังกัด กฎหมาย ระเบียบต่าง ๆ การแทรกแซงทางการเมือง ฯลฯ
- ปัจจัยทั้ง ๔ ด้านดังกล่าว มีอิทธิพลต่อเทศบาลตำบลใหม่มากขึ้นน้อยแตกต่างกันขึ้นอยู่กับสถานภาพของเทศบาลแต่ละแห่ง อย่างไรก็ตามรัฐนั้น ปัจจัยสังคมและวัฒนธรรม และปัจจัยการเมืองและกฎหมาย จะเป็นปัจจัยที่มีความสำคัญต่อเทศบาลมากกว่าด้านอื่น ๆ เพราะเทศบาลส่วนมากเป็นหน่วยงานภาครัฐ ต้องยึดระเบียบกฎหมายและวิธีแนวทางการปฏิบัติ ตลอดจนเป้าหมายเชิงยุทธศาสตร์ของรัฐบาล เพื่อเป็นแนวหลักในการปฏิบัติงานเพื่อให้ประสบผลสำเร็จและบรรลุวัตถุประสงค์และเป้าหมายที่วางไว้ตามนโยบายของผู้บริหารที่ได้แถลงนโยบายต่อสภาต่อไป

๓.๓ ความเชื่อมโยงยุทธศาสตร์การพัฒนาจังหวัดกับยุทธศาสตร์การพัฒนาขององค์กรปกครองส่วนท้องถิ่น
 โครงสร้างเชื่อมโยงแผนยุทธศาสตร์การพัฒนาเทศบาลตำบลใหม่ (พ.ศ.๒๕๖๖ - ๒๕๗๐)

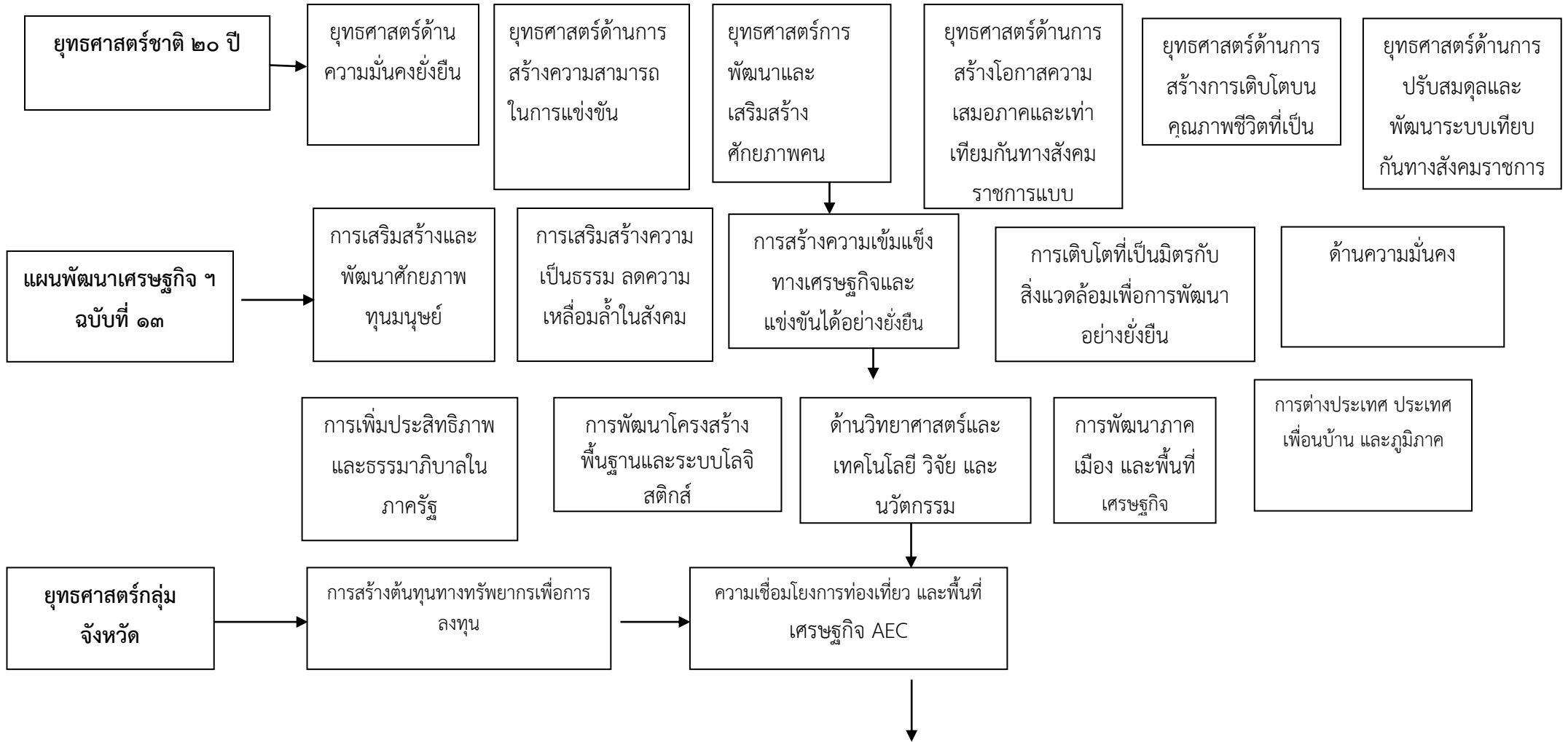

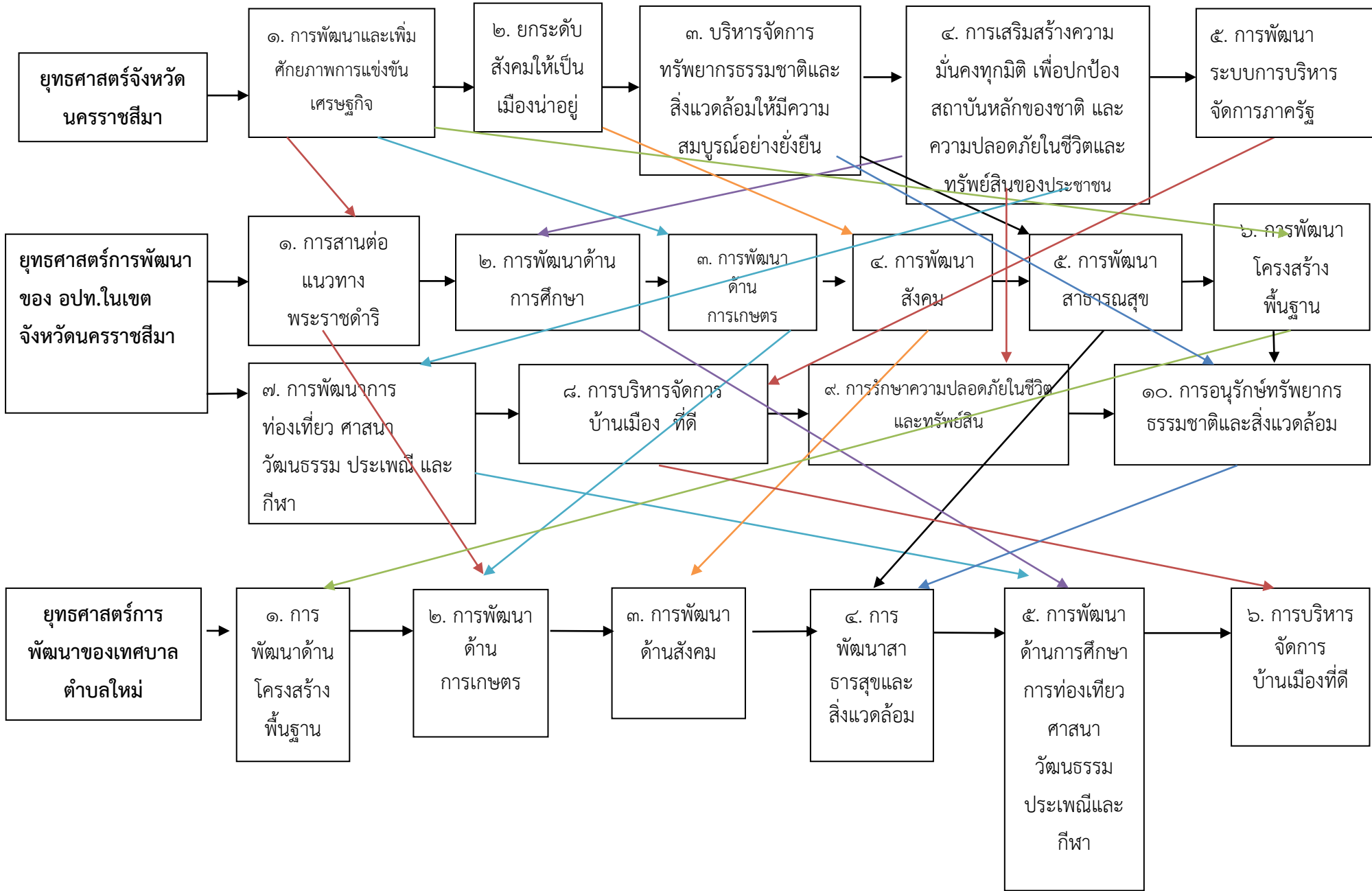

ยุทธศาสตร์การพัฒนาของเทศบาลตำบลใหม่ Strategy Map

๓.๔ แผนยุทธศาสตร์ของเทศบาลตำบลใหม่

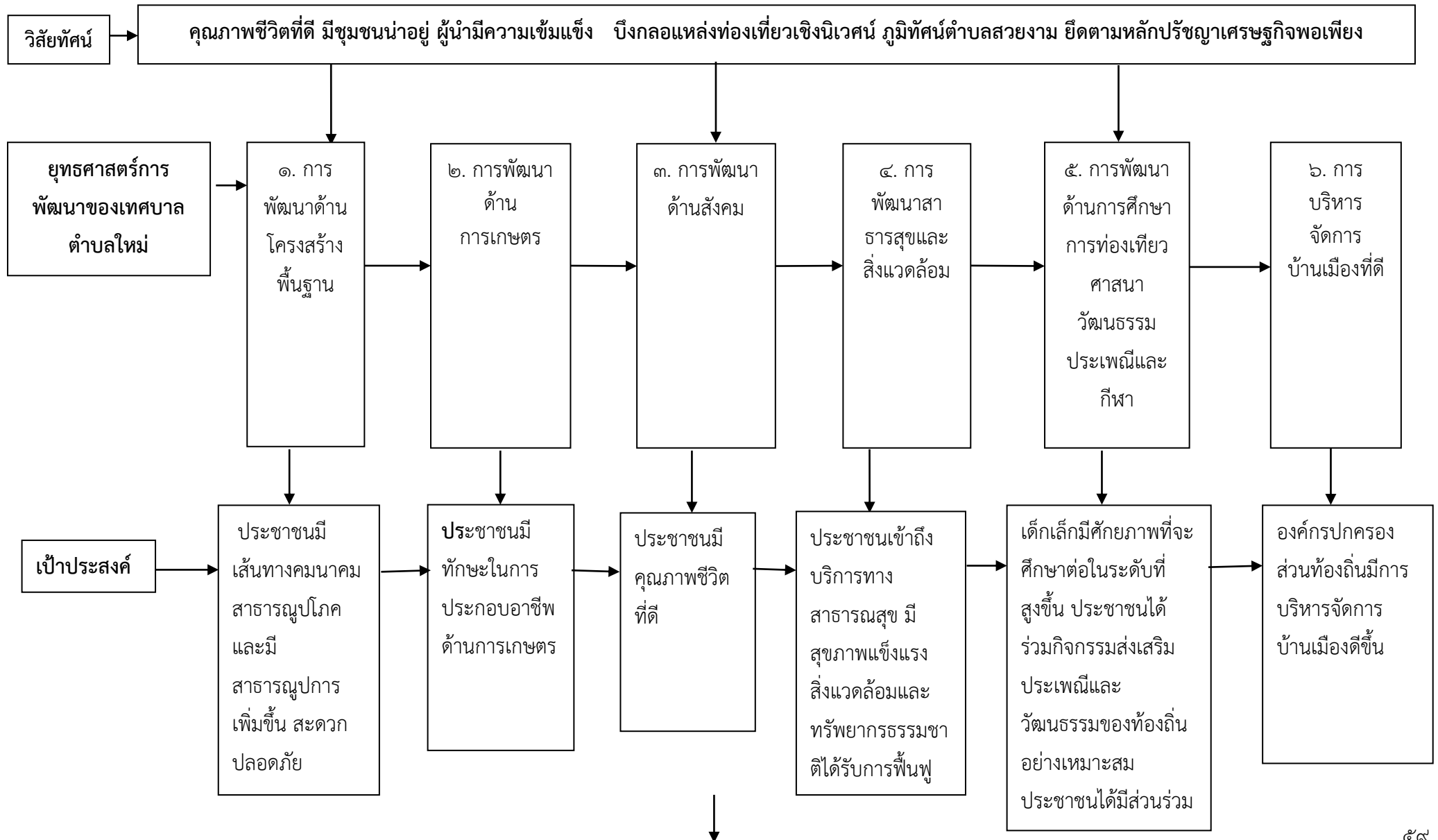

ต่อ

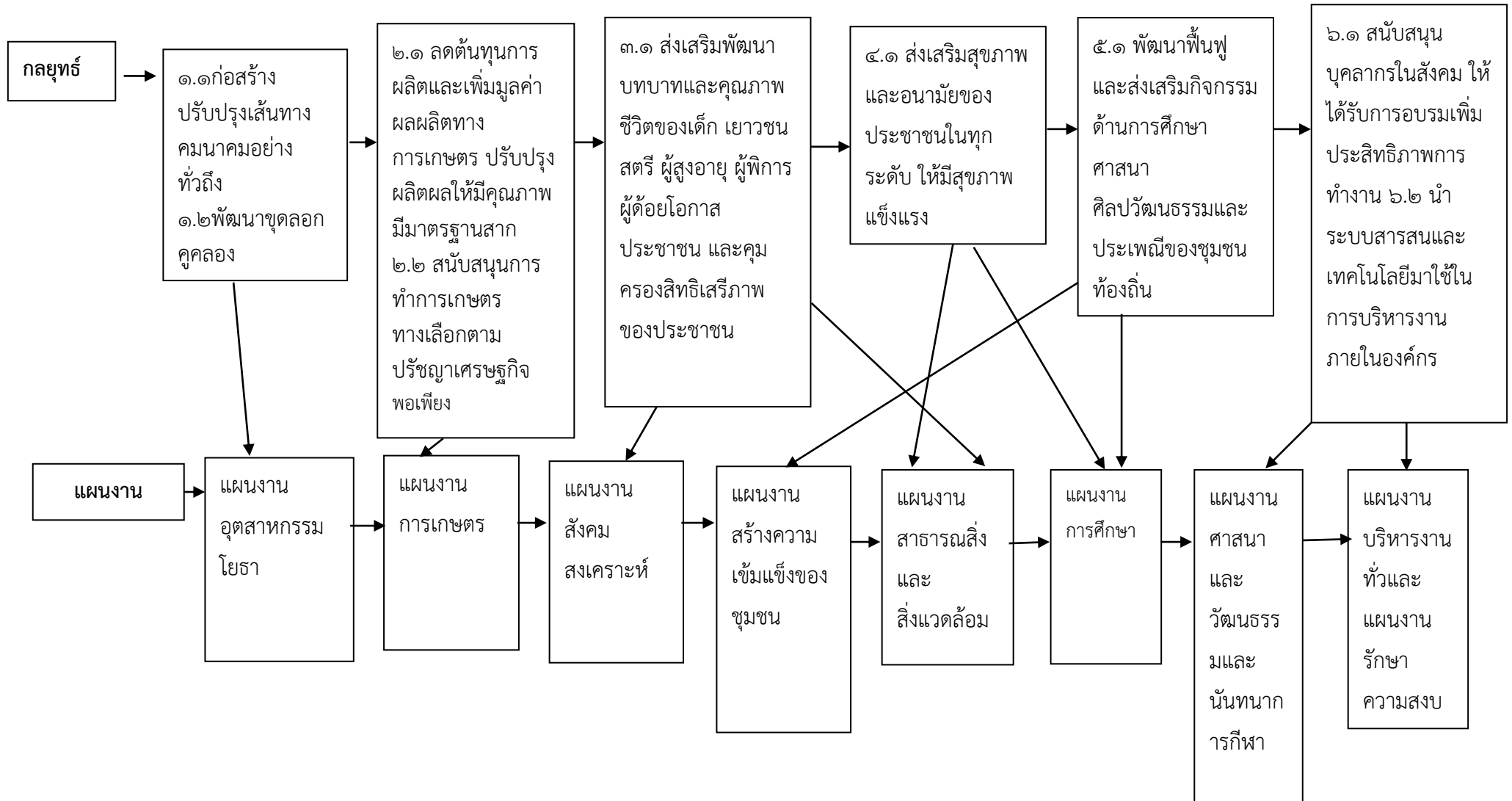

จุดยืนทางยุทธศาสตร์ (Positioning) ของเทศบาลตำบลใหม่

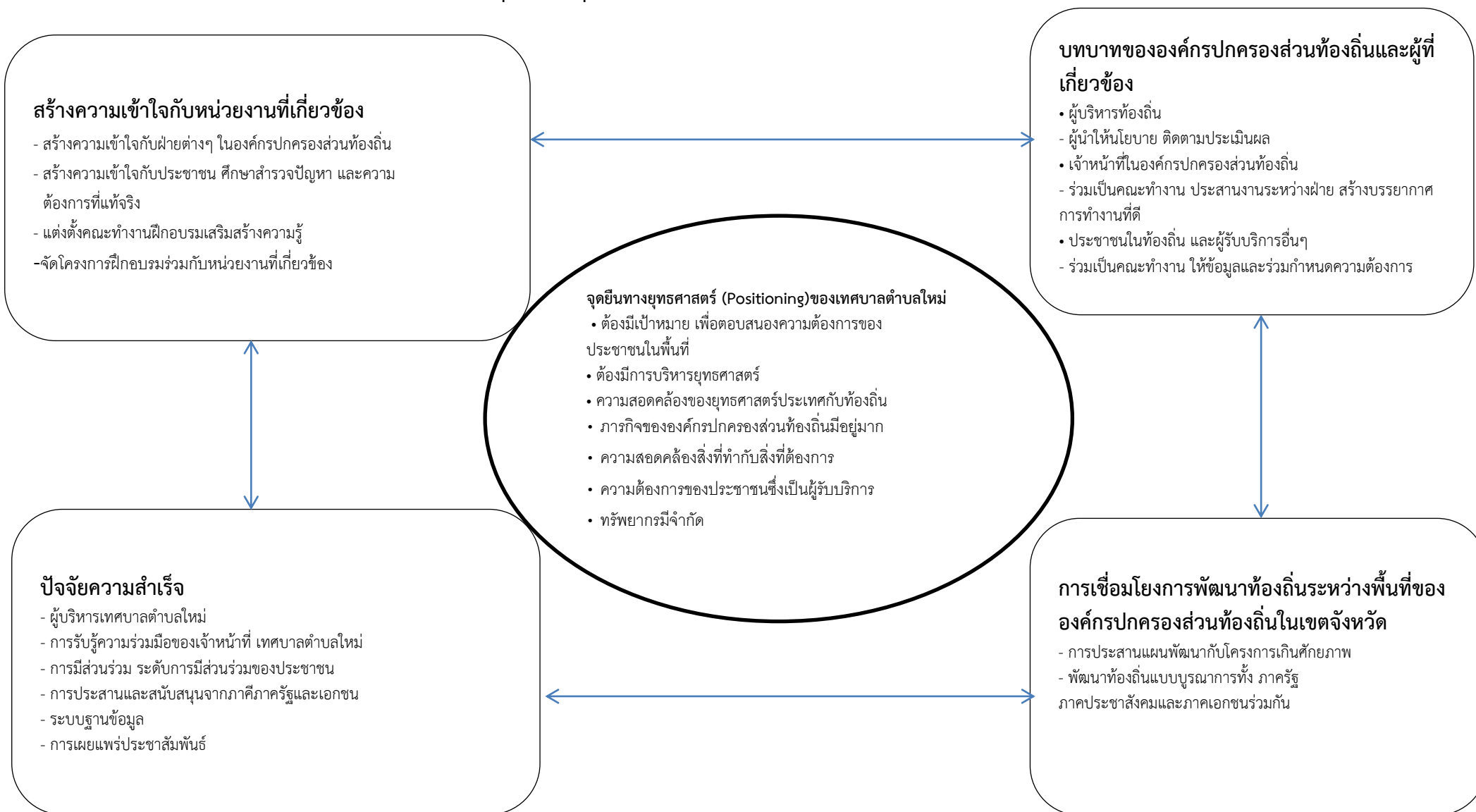

๓.๕ ประเด็นยุทธศาสตร์ แนวทางการพัฒนาและตัวชี้วัด

๑. ยุทธศาสตร์ด้านการบริหารจัดการบ้านเมืองให้มีประสิทธิภาพ

พันธกิจ : การรักษาความสงบเรียบร้อยของประชาชน และบ้านเมือง

เป้าประสงค์ : มีความพร้อมในการให้บริการประชาชน และบริหารงานตามหลักธรรมาภิบาล
ตัวชี้วัดระดับเป้าประสงค์ ::

๑. จำนวนครั้งของการจัดโครงการอบรมบุคลากร การส่งบุคลากรเข้าอบรมและจัดศึกษาดูงาน
๒. จำนวนอุปกรณ์ เครื่องมือเครื่องใช้ในการปฏิบัติงานเพียงพอและทันสมัย
๓. ร้อยละของประชาชนที่มีความพึงพอใจต่อการเข้ารับบริการจากเทศบาล
๔. ร้อยละของประชาชนที่ให้ความร่วมมือหรือเข้าร่วมกิจกรรมของเทศบาล

กลยุทธ์หรือแผนงาน และตัวชี้วัดระดับกลยุทธ์

กลยุทธ์/แผนงานพัฒนา	ตัวชี้วัดระดับกลยุทธ์
๑. การพัฒนาความสามารถของบุคลากร	จำนวนครั้งของการจัดโครงการอบรมบุคลากร การส่งบุคลากรเข้าอบรม และจัดศึกษาดูงาน
๒. สร้างระบบการบริหารจัดการที่ดีและการปฏิบัติงานที่มีประสิทธิภาพ	- จำนวนอุปกรณ์ เครื่องมือเครื่องใช้ในการปฏิบัติงานเพียงพอและทันสมัย - ร้อยละของประชาชนที่มีความพึงพอใจต่อการเข้ารับบริการจากเทศบาล
๓. ส่งเสริมการมีส่วนร่วมของประชาชน	ร้อยละของประชาชนที่มีความพึงพอใจต่อการเข้ารับบริการจากเทศบาล

หน่วยงานที่รับผิดชอบ : สำนักปลัดเทศบาล กองคลัง กองวิชาการและแผนงาน กองช่าง กองสาธารณสุขและสิ่งแวดล้อม กองการศึกษา กองสวัสดิการสังคม

ความเชื่อมโยง :

๑. ยุทธศาสตร์จังหวัด: ยุทธศาสตร์ที่ ๔ การบริหารราชการแบบบูรณาการตามหลักธรรมาภิบาล

๒. ยุทธศาสตร์การพัฒนาองค์กรปกครองส่วนท้องถิ่น: ยุทธศาสตร์ที่ ๘ การบริหารจัดการบ้านเมืองที่ดี

๒. ยุทธศาสตร์การพัฒนาทางการศึกษา

พันธกิจ :

- ๑ ส่งเสริมด้านการศึกษาทั้งระดับก่อนวัยเรียน อนุบาล ประถมศึกษา และมัธยมศึกษา

เป้าประสงค์ :

๒. มีความพร้อมในการให้บริการประชาชน และบริหารงานตามหลักธรรมาภิบาล
ตัวชี้วัดระดับเป้าประสงค์ :

๑. เทศบาลผ่านเกณฑ์การประเมินคุณภาพการศึกษาภายนอกของ สมศ.
๒. ร้อยละของนักเรียนที่ได้รับการศึกษาที่ทันสมัย
๓. ร้อยละของบุคลากรทางการศึกษาที่ได้รับการเพิ่มพูนความรู้
๔. จำนวนกิจกรรมที่ส่งเสริมการเตรียมความพร้อมเข้าสู่ประชาคมอาเซียน
๕. จำนวนกิจกรรมการส่งเสริม สนับสนุนและพัฒนาคุณภาพชีวิตเด็กและเยาวชน
๖. ร้อยละของเด็กและเยาวชนที่เข้าร่วมกิจกรรมส่งเสริม สนับสนุนและพัฒนาคุณภาพชีวิต

กลยุทธ์หรือแผนงาน และตัวชี้วัดระดับกลยุทธ์

กลยุทธ์/แผนงานพัฒนา	ตัวชี้วัดระดับกลยุทธ์
๑. ส่งเสริม สนับสนุนการจัดการศึกษา	- เทศบาลผ่านเกณฑ์การประเมินคุณภาพการศึกษา ภายนอกของ สมศ. - ร้อยละของนักเรียนที่ได้รับการศึกษาที่ทันสมัย - ร้อยละของบุคลากรทางการศึกษาที่ได้รับการ เพิ่มพูนความรู้
๒. ส่งเสริมการเตรียมความพร้อมเข้าสู่ประชาคม อาเซียน	จำนวนกิจกรรมที่ส่งเสริมการเตรียมความพร้อมเข้าสู่ ประชาคมอาเซียน
๓. ส่งเสริม สนับสนุนและพัฒนาคุณภาพชีวิตเด็กและ เยาวชน	- จำนวนกิจกรรมการส่งเสริม สนับสนุนและพัฒนา คุณภาพชีวิตเด็กและเยาวชน - ร้อยละของเด็กและเยาวชนที่เข้าร่วมกิจกรรม ส่งเสริม สนับสนุนและพัฒนาคุณภาพชีวิต

หน่วยงานที่รับผิดชอบ : กองการศึกษา กองสวัสดิการสังคม

ความเชื่อมโยง :

๑. ยุทธศาสตร์จังหวัด: ยุทธศาสตร์ที่ ๒ ลดความเหลื่อมล้ำทางสังคมและพัฒนาคุณภาพ
ชีวิตประชาชน
 ๒. ยุทธศาสตร์การพัฒนาองค์กรปกครองส่วนท้องถิ่น: ยุทธศาสตร์ที่ ๒ การพัฒนาด้าน
การศึกษา
 ๓. ยุทธศาสตร์การพัฒนาด้านการเกษตร และการสานต่อตามแผนงานพระราชดำริ
พันธกิจ :
 ๑. ส่งเสริมการประกอบอาชีพให้กับประชาชนการใช้ภูมิปัญญาท้องถิ่น
- เป้าประสงค์ :
๑. ประชาชนมีอาชีพและรายได้เพียงพอสามารถพึ่งตนเองได้
 ๒. เกษตรกรมีความรู้ด้านการเกษตร สามารถพัฒนาผลิตผลทางการเกษตรได้อย่างมีคุณภาพ
- ตัวชี้วัดระดับเป้าประสงค์ :
๑. จำนวนกิจกรรมการส่งเสริม และพัฒนาศักยภาพศูนย์เรียนรู้ชุมชนเพื่อพัฒนา
เศรษฐกิจพอเพียง
 ๒. ร้อยละของเกษตรกรที่เข้าร่วมกิจกรรมการส่งเสริม และพัฒนาศักยภาพศูนย์เรียนรู้
ชุมชนเพื่อพัฒนาเศรษฐกิจพอเพียง
 ๓. จำนวนกิจกรรมการส่งเสริมการเรียนรู้ทางวิชาการด้านการเกษตร
 ๔. ร้อยละของเกษตรกรที่เข้าร่วมกิจกรรมการส่งเสริมการเรียนรู้ทางวิชาการด้าน
การเกษตร
 ๕. ร้อยละของเกษตรกรที่ได้รับความรู้จากกิจกรรมการส่งเสริมการเรียนรู้ทางวิชาการ
ด้านการเกษตร

กลยุทธ์หรือแผนงาน และตัวชี้วัดระดับกลยุทธ์

กลยุทธ์/แผนงานพัฒนา	ตัวชี้วัดระดับกลยุทธ์
๑. ส่งเสริม และพัฒนาศักยภาพ ศูนย์เรียนรู้ชุมชนเพื่อพัฒนา เศรษฐกิจพอเพียง	- จำนวนกิจกรรมการส่งเสริม และพัฒนาศักยภาพศูนย์เรียนรู้ชุมชนเพื่อพัฒนาเศรษฐกิจพอเพียง - ร้อยละของเกษตรกรที่เข้าร่วมกิจกรรมการส่งเสริม และพัฒนาศักยภาพ ศูนย์เรียนรู้ชุมชนเพื่อพัฒนาเศรษฐกิจพอเพียง
๒. ส่งเสริมการเรียนรู้ทางวิชาการ ด้านการเกษตร	- จำนวนกิจกรรมการส่งเสริมการเรียนรู้ทางวิชาการด้านการเกษตร - ร้อยละของเกษตรกรที่เข้าร่วมกิจกรรมการส่งเสริมการเรียนรู้ทางวิชาการด้านการเกษตร - ร้อยละของเกษตรกรที่ได้รับความรู้จากกิจกรรมการส่งเสริมการเรียนรู้ทางวิชาการด้านการเกษตร
๓. การพัฒนา บำรุงรักษา ก่อสร้างและจัดหาแหล่งน้ำในการเกษตร	- จำนวนแหล่งน้ำที่ได้รับการ บำรุงรักษา ก่อสร้างหรือซ่อมแซมเพิ่มขึ้น - ร้อยละของประชาชนที่ได้รับการประโยชน์จากการพัฒนา บำรุงรักษา ก่อสร้างและจัดหาแหล่งน้ำในการเกษตร

หน่วยงานที่รับผิดชอบ : กองสวัสดิการสังคม กองสาธารณสุขและสิ่งแวดล้อม

ความเชื่อมโยง

๑. ยุทธศาสตร์จังหวัด: ยุทธศาสตร์ที่ ๑ พัฒนาอุตสาหกรรมเกษตรแบบครบวงจรเพื่อ เป็นครัวของโลก

๒. ยุทธศาสตร์การพัฒนาองค์กรปกครองส่วนท้องถิ่น: ยุทธศาสตร์ที่ ๓ การพัฒนา ด้าน การเกษตร

๔. ยุทธศาสตร์การพัฒนาด้านเศรษฐกิจและสังคม

พันธกิจ

๑. ส่งเสริมคุณภาพชีวิต ลดรายจ่าย พัฒนาทรัพยากรมนุษย์ให้มีการกินดี อยู่ดี

๒. ส่งเสริมการสร้างงาน สร้างอาชีพให้แก่ประชาชน

เป้าประสงค์

๑. ประชาชนมีอาชีพและรายได้เพียงพอสามารถพึ่งตนเองได้

๒. ประชาชนมีสุขภาพที่ดี มีสุขภาพพลานามัยสมบูรณ์แข็งแรง

ตัวชี้วัดระดับเป้าประสงค์ :

๑. จำนวนกิจกรรมเกี่ยวกับการจัดสวัสดิการสังคมและการสังคมสงเคราะห์

๒. ร้อยละของประชาชนที่ได้รับการจัดสวัสดิการสังคมและการสังคมสงเคราะห์

๓. จำนวนกิจกรรมเกี่ยวกับการเสริมสร้างความเข้มแข็งให้กับชุมชน และการป้องกัน

แก้ไขปัญหายาเสพติด

๔. ร้อยละของประชาชนที่เข้าร่วมกิจกรรมการเสริมสร้างความเข้มแข็งให้กับชุมชน และ

การป้องกันแก้ไขปัญหายาเสพติด

๕. ร้อยละของจำนวนครอบครัวที่มีความเข้มแข็ง และห่างไกลจากยาเสพติด

๖. จำนวนกิจกรรมการส่งเสริมอาชีพและเพิ่มรายได้

๗. ร้อยละของประชาชนที่เข้ารับการส่งเสริมอาชีพและเพิ่มรายได้

๘. จำนวนประชาชนมีอาชีพ ลดการว่างงาน
 กลยุทธ์หรือแผนงาน และตัวชี้วัดระดับกลยุทธ์

กลยุทธ์/แผนงานพัฒนา	ตัวชี้วัดระดับกลยุทธ์
๑. การจัดสวัสดิการสังคมและการสังคมสงเคราะห์	- จำนวนกิจกรรมเกี่ยวกับการจัดสวัสดิการสังคมและการสังคมสงเคราะห์ - ร้อยละของประชาชนที่ได้รับการจัดสวัสดิการสังคมและการสังคมสงเคราะห์
๒. การเสริมสร้างความเข้มแข็งให้กับชุมชน และการป้องกันแก้ไขปัญหายาเสพติด	- จำนวนกิจกรรมเกี่ยวกับการเสริมสร้างความเข้มแข็งให้กับชุมชน และการป้องกัน แก้ไขปัญหา ยาเสพติด - ร้อยละของประชาชนที่เข้าร่วมกิจกรรมการเสริมสร้างความเข้มแข็งให้กับชุมชน และการป้องกัน แก้ไขปัญหายาเสพติด - ร้อยละของจำนวนครอบครัวที่มีความเข้มแข็ง และห่างไกลจากยาเสพติด
๓. การส่งเสริมอาชีพและเพิ่มรายได้	- จำนวนกิจกรรมการส่งเสริมอาชีพและเพิ่มรายได้ - ร้อยละของประชาชนที่เข้ารับการส่งเสริมอาชีพและเพิ่มรายได้ - จำนวนประชาชนมีอาชีพ ลดการว่างงาน

หน่วยงานที่รับผิดชอบ : กองสวัสดิการสังคม

ความเชื่อมโยง :

๑. ยุทธศาสตร์จังหวัด: ยุทธศาสตร์ที่ ๒ ลดความเหลื่อมล้ำทางสังคมและพัฒนาคุณภาพชีวิตประชาชน

๒. ยุทธศาสตร์การพัฒนาระบบโครงสร้างส่วนท้องถิ่น: ยุทธศาสตร์ที่ ๔ การพัฒนาสังคม

๕. ยุทธศาสตร์การพัฒนาด้านสาธารณสุข

พันธกิจ :

๑. ส่งเสริมและพัฒนาระบบการให้บริการด้านสาธารณสุข และบริการรักษาพยาบาลอย่างมีคุณภาพทั้งในและนอกสถานที่ แก่ผู้มีรายได้น้อยและผู้ที่ยังคงช่วยเหลือเกื้อกูล และส่งเสริมให้ประชาชนดูแลรักษาสุขภาพอนามัยของตนเอง

๒. ส่งเสริมกิจกรรมด้านสาธารณสุขมูลฐานในชุมชน ให้มีความเข้มแข็ง และมีการจัดกิจกรรมอย่างต่อเนื่อง

๓. ฝ้าระวังและป้องกันโรคที่เกิดขึ้นในเขตเทศบาล พร้อมทั้งส่งเสริมการให้ความรู้ด้านสุขภาพแก่ประชาชน

เป้าประสงค์ : ประชาชนมีสุขภาพที่ดี มีสุขภาพพลานามัยสมบูรณ์แข็งแรง

ตัวชี้วัดระดับเป้าประสงค์ :

๑. ร้อยละของประชาชนที่มีการเจ็บป่วยลดลง

๒. จำนวนประชาชนที่ได้รับความรู้เกี่ยวกับการป้องกันและควบคุมโรคต่างๆ

๓. จำนวนกิจกรรมที่ส่งเสริมสุขภาพของประชาชน

๔. จำนวนอาสาสมัครสาธารณสุขที่ได้รับการอบรมศึกษาดูงาน

๕. จำนวนสนามกีฬา ศูนย์ออกกำลังกายที่เพิ่มขึ้นในตำบล

๖. จำนวนการจัดกิจกรรมให้ความรู้เกี่ยวกับด้านสาธารณสุข และการแพทย์ฉุกเฉิน

กลยุทธ์หรือแผนงาน และตัวชี้วัดระดับกลยุทธ์

กลยุทธ์/แผนงานพัฒนา	ตัวชี้วัดระดับกลยุทธ์
๑. เสริมสร้างสุขภาพของประชาชน รวมทั้งการป้องกันและควบคุมโรค	- ร้อยละของประชาชนที่มีการเจ็บป่วยลดลง - จำนวนประชาชนที่ได้รับความรู้เกี่ยวกับการป้องกันและควบคุมโรคต่างๆ - จำนวนกิจกรรมที่ส่งเสริมสุขภาพของประชาชน
๒. ส่งเสริมศักยภาพด้านสาธารณสุข	- จำนวนอาสาสมัครสาธารณสุขที่ได้รับการอบรมศึกษาดูงาน - จำนวนสนามกีฬา ศูนย์ออกกำลังกายที่เพิ่มขึ้นในตำบล - จำนวนการจัดการอบรมให้ความรู้เกี่ยวกับด้านสาธารณสุข และการแพทย์ฉุกเฉิน

หน่วยงานที่รับผิดชอบ : กองสาธารณสุขและสิ่งแวดล้อม

ความเชื่อมโยง :

๑. ยุทธศาสตร์จังหวัด: ยุทธศาสตร์ที่ ๒ ลดความเหลื่อมล้ำทางสังคมและพัฒนาคุณภาพชีวิตประชาชน
๒. ยุทธศาสตร์การพัฒนาศูนย์บริการสาธารณสุข : ยุทธศาสตร์ที่ ๕ การพัฒนาสาธารณสุข

๖. ยุทธศาสตร์การพัฒนาด้านการท่องเที่ยว ศาสนา วัฒนธรรม ประเพณี และกีฬา

พันธกิจ :

๑. ส่งเสริมการอนุรักษ์ศิลปะ วัฒนธรรม จารีตประเพณีอันดีงามของท้องถิ่น
๒. ส่งเสริม สนับสนุนด้านกีฬา และนันทนาการ

เป้าประสงค์ : ปลุกฝังให้ประชาชนมีจิตสำนึกในการอนุรักษ์ศาสนา วัฒนธรรม ประเพณี และภูมิปัญญาท้องถิ่น

ตัวชี้วัดระดับเป้าประสงค์ :

๑. ส่งเสริมกิจกรรมด้านศาสนา ศิลปวัฒนธรรม ประเพณี และภูมิปัญญาท้องถิ่น
๒. ร้อยละของประชาชนในตำบลที่เข้าร่วมกิจกรรมด้านศาสนา ศิลปวัฒนธรรม ประเพณี และภูมิปัญญาท้องถิ่น
๓. จำนวนกิจกรรมการสนับสนุน ส่งเสริมการกีฬาและนันทนาการชุมชน
๔. ร้อยละของประชาชนที่เข้าร่วมกิจกรรมการสนับสนุน ส่งเสริมการกีฬาและนันทนาการชุมชน

กลยุทธ์/แผนงานพัฒนา	ตัวชี้วัดระดับกลยุทธ์
๑. ส่งเสริม สนับสนุนการดำเนินงานด้านศาสนา ศิลปวัฒนธรรม ประเพณี และภูมิปัญญาท้องถิ่น	- ส่งเสริมกิจกรรมด้านศาสนา ศิลปวัฒนธรรม ประเพณี และภูมิปัญญาท้องถิ่น - ร้อยละของประชาชนในตำบลที่เข้าร่วมกิจกรรมด้านศาสนา ศิลปวัฒนธรรม ประเพณี และภูมิปัญญาท้องถิ่น
๒. สนับสนุน ส่งเสริมการกีฬาและนันทนาการ	- จำนวนกิจกรรมการสนับสนุน ส่งเสริมการกีฬาและนันทนาการ - ร้อยละของประชาชนที่เข้าร่วมกิจกรรมการสนับสนุน ส่งเสริมการกีฬาและนันทนาการ

หน่วยงานที่รับผิดชอบ : กองการศึกษา

ความเชื่อมโยง :

๑. ยุทธศาสตร์จังหวัด: ยุทธศาสตร์ที่ ๓ พัฒนาโคราชเมืองน่าอยู่ ที่เป็นมิตรกับสิ่งแวดล้อม

๒. ยุทธศาสตร์การพัฒนาองค์กรปกครองส่วนท้องถิ่น: ยุทธศาสตร์ที่ ๗ การพัฒนาการท่องเที่ยว ศาสนา วัฒนธรรม

๗. ยุทธศาสตร์ด้านการรักษาความปลอดภัยในชีวิตและทรัพย์สิน

พันธกิจ : การรักษาความสงบเรียบร้อยของประชาชน และบ้านเมือง

เป้าประสงค์ : การเตรียมความพร้อมในการเผชิญกับเหตุภัยพิบัติต่าง ๆ

ตัวชี้วัดระดับเป้าประสงค์ :

๑. จำนวนกิจกรรมเกี่ยวกับการป้องกันและบรรเทาสาธารณภัย

๒. ร้อยละของประชาชนที่เข้าร่วมกิจกรรมการป้องกันและบรรเทาสาธารณภัย

กลยุทธ์หรือแผนงาน และตัวชี้วัดระดับกลยุทธ์

กลยุทธ์/แผนงานพัฒนา	ตัวชี้วัดระดับกลยุทธ์
๑. การเตรียมความพร้อมในการเผชิญกับเหตุการณ์ภัยพิบัติต่าง ๆ	- จำนวนกิจกรรมเกี่ยวกับการป้องกันและบรรเทาสาธารณภัย - ร้อยละของประชาชนที่เข้าร่วมกิจกรรมการป้องกันและบรรเทาสาธารณภัย

หน่วยงานที่รับผิดชอบ ; สำนักปลัดเทศบาล

ความเชื่อมโยง :

๑. ยุทธศาสตร์จังหวัด: ยุทธศาสตร์ที่ ๓ พัฒนาโคราชเมืองน่าอยู่ ที่เป็นมิตรกับสิ่งแวดล้อม

๒. ยุทธศาสตร์การพัฒนาองค์กรปกครองส่วนท้องถิ่น: ยุทธศาสตร์ที่ ๙ การรักษาความปลอดภัยในชีวิตและทรัพย์สิน

๘. ยุทธศาสตร์ด้านการอนุรักษ์ทรัพยากรธรรมชาติและสิ่งแวดล้อม

พันธกิจ :

๑. ส่งเสริมการคัดแยกขยะ กำจัดขยะ สิ่งปฏิกูล ศึกษาการออกแบบระบบการกำจัดขยะและระบบรวบรวมและบำบัดน้ำเสีย

๒. ส่งเสริมให้มีจิตสำนึกในการรักษา อนุรักษ์ทรัพยากรธรรมชาติและพัฒนาเป็นแหล่งท่องเที่ยว

เป้าประสงค์ : มีการวางแผน ปรับปรุง พัฒนาสิ่งแวดล้อมให้เป็นเมืองน่าอยู่

ตัวชี้วัดระดับเป้าประสงค์ :

๑. จำนวนประชาชนที่เข้าร่วมโครงการเกี่ยวกับการส่งเสริม สนับสนุนการดูแลรักษาทรัพยากร ธรรมชาติและสิ่งแวดล้อม

๒. ร้อยละของครัวเรือนที่ได้รับส่งเสริม สนับสนุนการดูแลรักษาทรัพยากร ธรรมชาติและสิ่งแวดล้อม

๓. จำนวนกิจกรรมส่งเสริมการคัดแยกขยะ กำจัดขยะ สิ่งปฏิกูล และระบบรวบรวมและบำบัดน้ำเสีย

๔. ร้อยละของประชาชนที่เข้าร่วมกิจกรรมส่งเสริมการคัดแยกขยะ กำจัดขยะ สิ่งปฏิกูล และระบบบำบัดน้ำเสีย

กลยุทธ์หรือแผนงาน และตัวชี้วัดระดับกลยุทธ์

กลยุทธ์/แผนงานพัฒนา	ตัวชี้วัดระดับกลยุทธ์
๑. ส่งเสริม สนับสนุนการดูแลรักษาทรัพยากร ธรรมชาติและสิ่งแวดล้อม	- จำนวนประชาชนที่เข้าร่วมโครงการเกี่ยวกับการส่งเสริม สนับสนุนการดูแลรักษาทรัพยากรธรรมชาติและสิ่งแวดล้อม - ร้อยละของครัวเรือนที่ได้รับส่งเสริม สนับสนุนการดูแลรักษาทรัพยากรธรรมชาติและสิ่งแวดล้อม
๒. สนับสนุน ส่งเสริมการการคัดแยกขยะ กำจัดขยะ สิ่งปฏิกูล และระบบบำบัดน้ำเสีย	- จำนวนกิจกรรมการสนับสนุน ส่งเสริมการคัดแยกขยะ กำจัดขยะ สิ่งปฏิกูล และระบบบำบัดน้ำเสีย - ร้อยละของประชาชนที่เข้าร่วมกิจกรรมการสนับสนุน ส่งเสริมการคัดแยกขยะ กำจัดขยะ สิ่งปฏิกูล และระบบบำบัดน้ำเสีย

หน่วยงานที่รับผิดชอบ ; กองสาธารณสุขและสิ่งแวดล้อม

ความเชื่อมโยง :

๑. ยุทธศาสตร์จังหวัด: ยุทธศาสตร์ที่ ๓ พัฒนาโคราชเมืองน่าอยู่ ที่เป็นมิตรกับสิ่งแวดล้อม

๒. ยุทธศาสตร์การพัฒนาองค์กรปกครองส่วนท้องถิ่น: ยุทธศาสตร์ที่ ๑๐ การอนุรักษ์ทรัพยากรธรรมชาติและสิ่งแวดล้อม

๙. ยุทธศาสตร์การพัฒนาด้านโครงสร้างพื้นฐาน

พันธกิจ :

๑. พัฒนาเส้นทางคมนาคม การขนส่งให้มีความสะดวก และพัฒนาโครงสร้างพื้นฐานให้มั่นคง

๒. ให้มีและพัฒนาการไฟฟ้าและการประปา

เป้าประสงค์ : การคมนาคมสะดวกรวดเร็ว มีระบบสาธารณสุขปกคลุมและมีมาตรฐาน

ตัวชี้วัดระดับเป้าประสงค์ :

๑. จำนวนการพัฒนาสาธารณสุขปกคลุม และสิ่งก่อสร้างภายในตำบลเพิ่มขึ้น

๒. ร้อยละของประชาชนที่ได้รับประโยชน์จากการพัฒนาสาธารณสุขปกคลุมและสิ่งก่อสร้างภายใน

ตำบล

๓. จำนวนการปรับปรุงและซ่อมแซมสาธารณสุขปกคลุม และสิ่งก่อสร้างภายในตำบลเพิ่มขึ้น

๔. ร้อยละของประชาชนที่ได้รับประโยชน์จากปรับปรุงและซ่อมแซมสาธารณสุขปกคลุม และ

สิ่งก่อสร้างภายในตำบล

๕. จำนวนการก่อสร้าง พัฒนา และบำรุงรักษาระบบระบายน้ำในชุมชนเพิ่มขึ้น

๖. ร้อยละของประชาชนที่ได้รับประโยชน์จากการก่อสร้าง พัฒนา และบำรุงรักษาระบบ

ระบายน้ำในชุมชน

๗. จำนวนแหล่งน้ำที่ได้รับการ บำรุงรักษา ก่อสร้างหรือซ่อมแซมเพิ่มขึ้น

๘. ร้อยละของประชาชนที่ได้รับประโยชน์จากการพัฒนา บำรุงรักษา ก่อสร้างและจัดหา

แหล่งน้ำในการอุปโภคและบริโภค

กลยุทธ์หรือแผนงาน และตัวชี้วัดระดับกลยุทธ์

กลยุทธ์/แผนงานพัฒนา	ตัวชี้วัดระดับกลยุทธ์
๑. พัฒนาสาธารณูปโภค และสิ่งก่อสร้างภายใน ตำบล	- จำนวนการพัฒนาสาธารณูปโภค และสิ่งก่อสร้างภายในตำบลเพิ่มขึ้น - ร้อยละของประชาชนที่ได้รับประโยชน์จากการพัฒนาสาธารณูปโภคและสิ่งก่อสร้างภายในตำบล
๒. ปรับปรุงและซ่อมแซม สาธารณูปโภค และ สิ่งก่อสร้างภายในตำบล	- จำนวนการปรับปรุงและซ่อมแซมสาธารณูปโภค และสิ่งก่อสร้างภายในตำบล เพิ่มขึ้น - ร้อยละของประชาชนที่ได้รับประโยชน์จากปรับปรุงและซ่อมแซม สาธารณูปโภค และสิ่งก่อสร้างภายในตำบล
๓. ก่อสร้าง พัฒนา และ บำรุงรักษาระบบระบาย น้ำในชุมชน	- จำนวนการก่อสร้าง พัฒนา และบำรุงรักษาระบบระบายน้ำในชุมชนเพิ่มขึ้น - ร้อยละของประชาชนที่ได้รับประโยชน์จากการก่อสร้าง พัฒนา และบำรุงรักษา ระบบระบายน้ำในชุมชน
๔. การพัฒนา บำรุงรักษา ก่อสร้างและจัดหาแหล่ง น้ำในการอุปโภคและ บริโภค	- จำนวนแหล่งน้ำที่ได้รับการ บำรุงรักษา ก่อสร้างหรือซ่อมแซมเพิ่มขึ้น - ร้อยละของประชาชนที่ได้รับประโยชน์จากการพัฒนา บำรุงรักษา ก่อสร้างและ จัดหาแหล่งน้ำในการอุปโภคและบริโภค

หน่วยงานที่รับผิดชอบ : กองช่าง

ความเชื่อมโยง :

๑. ยุทธศาสตร์จังหวัด: ยุทธศาสตร์ที่ ๔ การบริหารราชการแบบบูรณาการตามหลัก ธรรมาภิบาล

๒. ยุทธศาสตร์การพัฒนากองครักษ์ส่วนท้องถิ่น: ยุทธศาสตร์ที่ ๖ การพัฒนา โครงสร้างพื้นฐาน

๓. ยุทธศาสตร์การพัฒนากองครักษ์ส่วนท้องถิ่น เสริมสร้างระบบโครงสร้างพื้นฐาน เชื่อมโยงเครือข่ายคมนาคมขนส่งแห่งอนาคตและเพิ่มขีดความสามารถการค้าการลงทุนและเศรษฐกิจ

ส่วนที่ ๓

ส่วนที่ ๓

การนำแผนพัฒนาท้องถิ่น (พ.ศ.๒๕๖๖-๒๕๗๐) ไปสู่การปฏิบัติ

๑. ยุทธศาสตร์การพัฒนาและแผนงาน ทั้ง ๖ ด้านการพัฒนาของเทศบาลตำบลใหม่

ที่	ยุทธศาสตร์	ด้าน	แผนงาน	หน่วยงาน รับผิดชอบหลัก	หน่วยงาน สนับสนุน
๑	ด้านการพัฒนาโครงสร้างพื้นฐาน	การบริการชุมชนและ สังคม การเศรษฐกิจ	อุตสาหกรรมและการโยธา	กองช่าง	
๒	ด้านการพัฒนาการเกษตร	การเศรษฐกิจ	การเกษตร	กองส่งเสริม การเกษตร	
๓	ด้านการพัฒนาสังคม	บริการชุมชนและสังคม	สังคมสงเคราะห์ สร้างความเข้มแข็งของ ชุมชน	กองสวัสดิการและ สังคม	
๔	ด้านการพัฒนาสาธารณสุข	บริการชุมชนและสังคม	สาธารณสุข/และ สาธารณสุขอื่นๆ	กองสาธารณสุขฯ	
๕	ด้านการพัฒนาการศึกษาการ ท่องเที่ยว ศาสนา วัฒนธรรม ประเพณีและกีฬา	บริการชุมชนและสังคม	การศึกษา การศาสนา วัฒนธรรมและ นันทนาการ	กองการศึกษา	
๖	การบริหารจัดการบ้านเมืองที่ดี	บริหารงานทั่วไป	บริหารงานทั่วไป การรักษาความสงบภายใน	สำนักปลัดเทศบาล/ กองคลัง	

โครงการพัฒนาแผนพัฒนาท้องถิ่น
(พ.ศ.๒๕๖๖-๒๕๗๐) มีรายละเอียดดังนี้

รายละเอียดโครงการพัฒนา
แผนพัฒนาท้องถิ่น (พ.ศ.๒๕๖๖ - ๒๕๗๐)

แบบ ผ.๐๒/๑

เทศบาลตำบลใหม่ อำเภอโนนสูง จังหวัดนครราชสีมา

ก.ยุทธศาสตร์จังหวัดที่ ๑.การพัฒนาและเพิ่มขีดความสามารถในการแข่งขันทางเศรษฐกิจและยุทธศาสตร์จังหวัดที่ ๒.การลดความเหลื่อมล้ำเพื่อยกระดับสังคมให้เป็นเมืองน่าอยู่เศรษฐกิจพอเพียง
ข.ยุทธศาสตร์การพัฒนาขององค์กรปกครองส่วนท้องถิ่นในเขตจังหวัดที่ ๑. ยุทธศาสตร์การพัฒนาโครงสร้างพื้นฐาน

๑.ยุทธศาสตร์การพัฒนาโครงสร้างพื้นฐาน

๓.๑ แผนงานอุตสาหกรรมและการโยธา

ลำดับ ที่	โครงการ	วัตถุประสงค์	เป้าหมาย (ผลผลิตของโครงการ)	งบประมาณและปีที่ผ่านมา					ตัวชี้วัด (KPI)	ผลที่คาดว่าจะ ได้รับ	หน่วยงานที่ รับผิดชอบ หลัก
				๒๕๖๖ (บาท)	๒๕๖๗ (บาท)	๒๕๖๘ (บาท)	๒๕๖๙ (บาท)	๒๕๗๐ (บาท)			
๑	โครงการก่อสร้างถนนคอนกรีตเสริมเหล็กบ้านหัวถนน หมู่ที่ ๑ (จากบ่อขยะเทศบาลตำบลใหม่-ศูนย์ประสานพลังแผ่นดินหมู่ที่ ๓)	เพื่อให้การคมนาคมสัญจรไปมาสะดวก	ขนาดกว้าง ๕ เมตร ยาว ๔๕๐ เมตร หนา ๐.๑๕ เมตร หรือมีพื้นที่รวมไม่น้อยกว่า ๒,๒๕๐ ตารางเมตร ไหล่ทางหินคลุก กว้าง ๐.๑๐ เมตร หนา ๐.๑๕ เมตร จำนวน ๒ ข้าง พร้อมวางท่อ คสล. ขนาด ศก. ๑.๐๐ เมตร จำนวน ๒ แถว ๆ ละ ๒ ท่อน รวม ๔ ท่อน พร้อมยาแนวประสานท่อรอยต่อ รายละเอียด (ตามแบบเทศบาลตำบลใหม่ กำหนด)	๑,๒๘๐,๐๐๐	-	-	-	-	ร้อยละ๘๐%ของประชาชนตำบลใหม่ได้รับประโยชน์	ประชาชนสามารถใช้เส้นทางคมนาคมได้อย่างสะดวกและปลอดภัยขึ้น	กองช่าง
๒	โครงการก่อสร้างถนนคอนกรีตเสริมเหล็กบ้านหัวถนน หมู่ที่ ๑ (ซอยบ้านนางกาญจนาคุ้มกลาง)	เพื่อให้การคมนาคมสัญจรไปมาสะดวก	ขนาดกว้าง ๓.๕๐ เมตร ยาว ๑๐๐ เมตร หนา ๐.๑๕ เมตร หรือมีพื้นที่รวมไม่น้อยกว่า ๓๕๐ ตารางเมตร ไหล่ทางหินคลุก กว้าง ๐.๑๐ เมตร หนา ๐.๑๕ เมตร จำนวน ๒ ข้าง รายละเอียด (ตามแบบเทศบาลตำบลใหม่กำหนด)	๑๘๙,๐๐๐	-	-	-	-	ร้อยละ๘๐%ของประชาชนตำบลใหม่ได้รับประโยชน์	ประชาชนสามารถใช้เส้นทางคมนาคมได้อย่างสะดวกและปลอดภัยขึ้น	กองช่าง

รายละเอียดโครงการพัฒนา
แผนพัฒนาท้องถิ่น (พ.ศ.๒๕๖๖ - ๒๕๗๐)

แบบ ผ.๐๒/๑

เทศบาลตำบลใหม่ อำเภอโนนสูง จังหวัดนครราชสีมา

ก.ยุทธศาสตร์จังหวัดที่ ๑.การพัฒนาและเพิ่มขีดความสามารถในการแข่งขันทางเศรษฐกิจและยุทธศาสตร์จังหวัดที่ ๒.การลดความเหลื่อมล้ำเพื่อยกระดับสังคมให้เป็นเมืองน่าอยู่เศรษฐกิจพอเพียง
ข.ยุทธศาสตร์การพัฒนาขององค์กรปกครองส่วนท้องถิ่นในเขตจังหวัดที่ ๑. ยุทธศาสตร์การพัฒนาโครงสร้างพื้นฐาน

๑.ยุทธศาสตร์การพัฒนาโครงสร้างพื้นฐาน

๓.๑ แผนงานอุตสาหกรรมและการโยธา

ลำดับ ที่	โครงการ	วัตถุประสงค์	เป้าหมาย (ผลผลิตของโครงการ)	งบประมาณและปีที่ผ่านมา					ตัวชี้วัด (KPI)	ผลที่คาดว่าจะได้รับ	หน่วยงานที่ รับผิดชอบหลัก
				๒๕๖๖ (บาท)	๒๕๖๗ (บาท)	๒๕๖๘ (บาท)	๒๕๖๙ (บาท)	๒๕๗๐ (บาท)			
๓	โครงการก่อสร้างถนนคอนกรีตเสริมเหล็ก หมู่ที่ ๑ บ้านหัวถนน ซอยข้างศูนย์พัฒนาเด็กเล็กเทศบาลตำบลใหม่	เพื่อให้การคมนาคมสัญจรไปมาสะดวก	กว้าง ๕ เมตร ยาว ๑,๓๐๐ เมตร หนา ๐.๑๕ เมตร หรือมีพื้นที่รวมไม่น้อยกว่า ๖,๕๐๐ ตารางเมตร ไหล่ทางหินคลุกหนา ๐.๑๕ เมตร กว้างข้างละ ๐.๑๕ เมตร จำนวน ๒ ข้าง รายละเอียด (ตามแบบเทศบาลตำบลใหม่กำหนด)	-	๓,๖๔๐,๐๐๐	-	-	-	ร้อยละ ๘๐% ของประชาชนตำบลใหม่ได้รับประโยชน์	ประชาชนสามารถใช้เส้นทางคมนาคมได้อย่างสะดวกและปลอดภัยขึ้น	กองช่าง
๔	โครงการก่อสร้างถนนคอนกรีตเสริมเหล็ก บ้านหัวถนน หมู่ที่ ๑ (ซอยบ้านนางมณฑล กำเนิดกลาง-บ้านนางสว่าง นวลจิต)	เพื่อให้การคมนาคมสัญจรไปมาสะดวก	จำนวน ๒ ช่วง คือ ช่วงที่ ๑ ขนาดกว้าง ๔ เมตร ยาว ๔๐ เมตร หนา ๐.๑๕ เมตร ช่วงที่ ๒ ขนาดกว้าง ๔ เมตร ยาว ๑๓ เมตร หนา ๐.๑๕ เมตร หรือมีพื้นที่รวมไม่น้อยกว่า ๒๑๒ ตารางเมตร รายละเอียด (ตามแบบเทศบาลตำบลใหม่กำหนด)	๑๒๐,๐๐๐	-	-	-	-	ร้อยละ ๘๐% ของประชาชนตำบลใหม่ได้รับประโยชน์	ประชาชนสามารถใช้เส้นทางคมนาคมได้อย่างสะดวกและปลอดภัยขึ้น	กองช่าง

รายละเอียดโครงการพัฒนา
แผนพัฒนาท้องถิ่น (พ.ศ.๒๕๖๖ - ๒๕๗๐)

แบบ ผ.๐๒/๑

เทศบาลตำบลใหม่ อำเภอโนนสูง จังหวัดนครราชสีมา

ก.ยุทธศาสตร์จังหวัดที่ ๑.การพัฒนาและเพิ่มขีดความสามารถในการแข่งขันทางเศรษฐกิจและยุทธศาสตร์จังหวัดที่ ๒.การลดความเหลื่อมล้ำเพื่อยกระดับสังคมให้เป็นเมืองน่าอยู่เศรษฐกิจพอเพียง
ข.ยุทธศาสตร์การพัฒนาขององค์กรปกครองส่วนท้องถิ่นในเขตจังหวัดที่ ๑. ยุทธศาสตร์การพัฒนาโครงสร้างพื้นฐาน

๑.ยุทธศาสตร์การพัฒนาโครงสร้างพื้นฐาน

๓.๑ แผนงานอุตสาหกรรมและการโยธา

ลำดับ ที่	โครงการ	วัตถุประสงค์	เป้าหมาย (ผลผลิตของโครงการ)	งบประมาณและปีที่ผ่านมา					ตัวชี้วัด (KPI)	ผลที่คาดว่าจะ ได้รับ	หน่วยงานที่ รับผิดชอบ หลัก
				๒๕๖๖ (บาท)	๒๕๖๗ (บาท)	๒๕๖๘ (บาท)	๒๕๖๙ (บาท)	๒๕๗๐ (บาท)			
๕	โครงการก่อสร้างถนนคอนกรีตเสริมเหล็ก บ้านหัวถนน หมู่ที่ ๑ (ซอยที่ดินนายกวาง แยกกลาง)	เพื่อให้การคมนาคมสัญจรไปมาสะดวก	ขนาดกว้าง ๕ เมตร ยาว ๑๕๐ เมตร หนา ๐.๑๕ เมตร หรือมีพื้นที่รวมไม่น้อยกว่า ๗๕๐ ตาราง หล่ทางหินคลุก กว้าง ๐.๑๐ เมตร หนา ๐.๑๕ เมตร จำนวน ๒ ซ้าง รายละเอียด (ตามแบบเทศบาลตำบลใหม่กำหนด)	-	-	๔๒๐,๐๐๐	-	-	ร้อยละ๘๐% ของประชาชนตำบลใหม่ได้รับประโยชน์	ประชาชนสามารถใช้เส้นทางคมนาคมได้อย่างสะดวกและปลอดภัยขึ้น	กองช่าง
๖	โครงการก่อสร้างถนนคอนกรีตเสริมเหล็ก บ้านหัวถนน หมู่ที่ ๑ (จากที่ดินนายกวาง แยกกลางถึงเชื่อมถนนสายบ่อขยะเทศบาลตำบลใหม่)	เพื่อให้การคมนาคมสัญจรไปมาสะดวก	ขนาดกว้าง ๔ เมตร ยาว ๕๐๐ เมตร หนา ๐.๑๕ เมตร หรือมีพื้นที่รวมไม่น้อยกว่า ๒,๐๐๐ ตารางเมตร หล่ทางหินคลุก กว้าง ๐.๑๐ เมตร หนา ๐.๑๕ เมตร จำนวน ๒ ซ้าง รายละเอียด (ตามแบบเทศบาลตำบลใหม่กำหนด)	-	-	-	-	๑,๑๐๐,๐๐๐	ร้อยละ๘๐% ของประชาชนตำบลใหม่ได้รับประโยชน์	ประชาชนสามารถใช้เส้นทางคมนาคมได้อย่างสะดวกและปลอดภัยขึ้น	กองช่าง

รายละเอียดโครงการพัฒนา
แผนพัฒนาท้องถิ่น (พ.ศ.๒๕๖๖ - ๒๕๗๐)

แบบ ผ.๐๒/๑

เทศบาลตำบลใหม่ อำเภอโนนสูง จังหวัดนครราชสีมา

ก.ยุทธศาสตร์จังหวัดที่ ๑.การพัฒนาและเพิ่มขีดความสามารถในการแข่งขันทางเศรษฐกิจและยุทธศาสตร์จังหวัดที่ ๒.การลดความเหลื่อมล้ำเพื่อยกระดับสังคมให้เป็นเมืองน่าอยู่เศรษฐกิจพอเพียง
ข.ยุทธศาสตร์การพัฒนาขององค์กรปกครองส่วนท้องถิ่นในเขตจังหวัดที่ ๑. ยุทธศาสตร์การพัฒนาโครงสร้างพื้นฐาน

๑.ยุทธศาสตร์การพัฒนาโครงสร้างพื้นฐาน

๓.๑ แผนงานอุตสาหกรรมและการโยธา

ลำดับ ที่	โครงการ	วัตถุประสงค์	เป้าหมาย (ผลผลิตของโครงการ)	งบประมาณและปีที่ผ่านมา					ตัวชี้วัด (KPI)	ผลที่คาดว่าจะได้รับ	หน่วยงานที่ รับผิดชอบหลัก
				๒๕๖๖ (บาท)	๒๕๖๗ (บาท)	๒๕๖๘ (บาท)	๒๕๖๙ (บาท)	๒๕๗๐ (บาท)			
๗	โครงการก่อสร้างถนนคอนกรีตเสริมเหล็กบ้านหัวถนน หมู่ที่ ๑ (จากบ้านนางพัต เศษเถื่อนถึงบ้านนางแดง กระจายกลาง)	เพื่อให้การคมนาคมสัญจรไปมาสะดวก	ขนาดกว้าง ๕ เมตร ยาว ๔๐๐ เมตร หนา ๐.๑๕ เมตร หรือมีพื้นที่รวมไม่น้อยกว่า ๒,๐๐๐ ตารางเมตร ไหล่ทางหินคลุก กว้าง ๐.๑๐ เมตร หนา ๐.๑๕ เมตร จำนวน ๒ ข้าง พร้อมวางท่อ คสล. ขนาด ศก. ๐.๔๐ เมตร จำนวน ๗ ท่อน พร้อมยาแนวประสานท่อรอยต่อ รายละเอียด (ตามแบบเทศบาลตำบลใหม่กำหนด)	-	-	-	๑,๒๐๐,๐๐๐	-	ร้อยละ๘๐% ของประชาชนตำบลใหม่ได้รับประโยชน์	ประชาชนสามารถใช้เส้นทางคมนาคมได้อย่างสะดวกและปลอดภัยขึ้น	กองช่าง
๘	โครงการก่อสร้างถนนคอนกรีตเสริมเหล็กบ้านสีเหลี่ยม หมู่ที่ ๒ (ซอยบ้านนางบุญนำ ยศกลาง)	เพื่อให้การคมนาคมสัญจรไปมาสะดวก	ขนาดกว้าง ๕ เมตร ยาว ๘๐๐ เมตร หนา ๐.๑๕ เมตร หรือมีพื้นที่รวมไม่น้อยกว่า๔,๐๐๐ ตารางเมตร ไหล่ทางหินคลุก กว้าง ๐.๑๐ เมตร หนา ๐.๑๕ เมตร จำนวน ๒ ข้าง รายละเอียด (ตามแบบเทศบาลตำบลใหม่กำหนด)	-	๒,๒๔๐,๐๐๐	-	-	-	ร้อยละ๘๐% ของประชาชนตำบลใหม่ได้รับประโยชน์	ประชาชนสามารถใช้เส้นทางคมนาคมได้อย่างสะดวกและปลอดภัยขึ้น	กองช่าง

รายละเอียดโครงการพัฒนา
แผนพัฒนาท้องถิ่น (พ.ศ.๒๕๖๖ - ๒๕๗๐)

แบบ ผ.๐๒/๑

เทศบาลตำบลใหม่ อำเภอโนนสูง จังหวัดนครราชสีมา

ก.ยุทธศาสตร์จังหวัดที่ ๑.การพัฒนาและเพิ่มขีดความสามารถในการแข่งขันทางเศรษฐกิจและยุทธศาสตร์จังหวัดที่ ๒.การลดความเหลื่อมล้ำเพื่อยกระดับสังคมให้เป็นเมืองน่าอยู่เศรษฐกิจพอเพียง
ข.ยุทธศาสตร์การพัฒนาขององค์กรปกครองส่วนท้องถิ่นในเขตจังหวัดที่ ๑. ยุทธศาสตร์การพัฒนาโครงสร้างพื้นฐาน

๑.ยุทธศาสตร์การพัฒนาโครงสร้างพื้นฐาน

๓.๑ แผนงานอุตสาหกรรมและการโยธา

ลำดับ ที่	โครงการ	วัตถุประสงค์	เป้าหมาย (ผลผลิตของโครงการ)	งบประมาณและปีที่ผ่านมา					ตัวชี้วัด (KPI)	ผลที่คาดว่าจะ ได้รับ	หน่วยงานที่ รับผิดชอบหลัก
				๒๕๖๖ (บาท)	๒๕๖๗ (บาท)	๒๕๖๘ (บาท)	๒๕๖๙ (บาท)	๒๕๗๐ (บาท)			
๙	โครงการก่อสร้างถนนคอนกรีตเสริมเหล็กบ้านสีเหลี่ยม หมู่ที่ ๒ (ซอยบ้านนายนภดล ตีบกกลาง)	เพื่อให้การคมนาคมสัญจรไปมาสะดวก	ขนาดกว้าง ๕ เมตร ยาว ๓๐๐ เมตร หนา ๐.๑๕ เมตร หรือมีพื้นที่รวมไม่น้อยกว่า ๑,๕๐๐ ตารางเมตร ไหล่ทางหินคลุก กว้าง ๐.๑๐ เมตร หนา ๐.๑๕ เมตร จำนวน ๒ ข้าง รายละเอียด (ตามแบบเทศบาลตำบลใหม่กำหนด)	-	-	๘๔๐,๐๐๐	-	-	ร้อยละ๘๐%ของประชาชนตำบลใหม่ได้รับประโยชน์	ประชาชนสามารถใช้เส้นทางคมนาคมได้อย่างสะดวกและปลอดภัยขึ้น	กองช่าง
๑๐	โครงการก่อสร้างถนนคอนกรีตเสริมเหล็กบ้านสีเหลี่ยม หมู่ที่ ๒ (ซอยบ้านนางอาจ ตีบกกลาง)	เพื่อให้การคมนาคมสัญจรไปมาสะดวก	ขนาดกว้าง ๔ เมตร ยาว ๑๘๕ เมตร หนา ๐.๑๕ เมตร หรือมีพื้นที่รวมไม่น้อยกว่า ๗๔๐ ตารางเมตร ไหล่ทางหินคลุก กว้าง ๐.๑๐ เมตร หนา ๐.๑๕ เมตร จำนวน ๒ ข้าง รายละเอียด (ตามแบบเทศบาลตำบลใหม่กำหนด)	-	-	๘๑๐,๐๐๐	-	-	ร้อยละ๘๐%ของประชาชนตำบลใหม่ได้รับประโยชน์	ประชาชนสามารถใช้เส้นทางคมนาคมได้อย่างสะดวกและปลอดภัยขึ้น	กองช่าง

รายละเอียดโครงการพัฒนา

แผนพัฒนาท้องถิ่น (พ.ศ.๒๕๖๖ - ๒๕๗๐)

เทศบาลตำบลใหม่ อำเภอโนนสูง จังหวัดนครราชสีมา

แบบ ผ.๐๒/๑

ก.ยุทธศาสตร์จังหวัดที่ ๑.การพัฒนาและเพิ่มขีดความสามารถในการแข่งขันทางเศรษฐกิจและยุทธศาสตร์จังหวัดที่ ๒.การลดความเหลื่อมล้ำเพื่อยกระดับสังคมให้เป็นเมืองน่าอยู่เศรษฐกิจพอเพียง
 ข.ยุทธศาสตร์การพัฒนาขององค์กรปกครองส่วนท้องถิ่นในเขตจังหวัดที่ ๑. ยุทธศาสตร์การพัฒนาโครงสร้างพื้นฐาน

๑.ยุทธศาสตร์การพัฒนาโครงสร้างพื้นฐาน

๓.๑ แผนงานอุตสาหกรรมและการโยธา

ลำดับ ที่	โครงการ	วัตถุประสงค์	เป้าหมาย (ผลผลิตของโครงการ)	งบประมาณและปีที่ผ่านมา					ตัวชี้วัด (KPI)	ผลที่คาดว่าจะได้รับ	หน่วยงานที่ รับผิดชอบหลัก
				๒๕๖๖ (บาท)	๒๕๖๗ (บาท)	๒๕๖๘ (บาท)	๒๕๖๙ (บาท)	๒๕๗๐ (บาท)			
๑๑	โครงการก่อสร้างถนนคอนกรีตเสริมเหล็ก บ้านสี่เหลี่ยม หมู่ที่ ๒ (ซอยบ้านนางบุญชู ชะโน้อย)	เพื่อให้การคมนาคมสัญจรไปมาสะดวก	ขนาดกว้าง ๒.๗ เมตร ยาว ๗๘ เมตร หน้า ๐.๑๕ เมตร หรือมีพื้นที่รวมไม่น้อยกว่า ๒๑๐.๖๐ ตารางเมตร รายละเอียด (ตามแบบเทศบาลตำบลใหม่กำหนด)	-	๑๑๔,๐๐๐	-	-	-	ร้อยละ๘๐% ของประชาชนตำบลใหม่ได้รับประโยชน์	ประชาชนสามารถใช้เส้นทางคมนาคมได้อย่างสะดวกและปลอดภัยขึ้น	กองช่าง
๑๒	โครงการก่อสร้างถนนคอนกรีตเสริมเหล็ก บ้านสี่เหลี่ยม หมู่ที่ ๒ (ซอยบ้านนายบรรเจิด จิตต์กลาง)	เพื่อให้การคมนาคมสัญจรไปมาสะดวก	ขนาดกว้าง ๓.๕ เมตร ยาว ๑๗๐ เมตร หน้า ๐.๑๕ เมตร หรือมีพื้นที่รวมไม่น้อยกว่า ๕๙๕ ตารางเมตรไหล่ทางหินคลุก กว้าง ๐.๑๐ เมตร หน้า ๐.๑๕ เมตร จำนวน ๒ ข้าง รายละเอียด (ตามแบบเทศบาลตำบลใหม่กำหนด)	๓๒๑,๐๐๐	-	-	-	-	ร้อยละ๘๐% ของประชาชนตำบลใหม่ได้รับประโยชน์	ประชาชนสามารถใช้เส้นทางคมนาคมได้อย่างสะดวกและปลอดภัยขึ้น	กองช่าง

รายละเอียดโครงการพัฒนา
แผนพัฒนาท้องถิ่น (พ.ศ.๒๕๖๖ - ๒๕๗๐)

แบบ ผ.๐๒/๑

เทศบาลตำบลใหม่ อำเภอโนนสูง จังหวัดนครราชสีมา

ก.ยุทธศาสตร์จังหวัดที่ ๑.การพัฒนาและเพิ่มขีดความสามารถในการแข่งขันทางเศรษฐกิจและยุทธศาสตร์จังหวัดที่ ๒.การลดความเหลื่อมล้ำเพื่อยกระดับสังคมให้เป็นเมืองน่าอยู่เศรษฐกิจพอเพียง
ข.ยุทธศาสตร์การพัฒนาขององค์กรปกครองส่วนท้องถิ่น อปท. ในเขตจังหวัดที่ ๑. ยุทธศาสตร์การพัฒนาโครงสร้างพื้นฐาน

๑.ยุทธศาสตร์การพัฒนาโครงสร้างพื้นฐาน

๓.๑ แผนงานอุตสาหกรรมและการโยธา

ลำดับ ที่	โครงการ	วัตถุประสงค์	เป้าหมาย (ผลผลิตของโครงการ)	งบประมาณและปีที่ผ่านมา					ตัวชี้วัด (KPI)	ผลที่คาดว่าจะ ได้รับ	หน่วยงานที่ รับผิดชอบ หลัก
				๒๕๖๖ (บาท)	๒๕๖๗ (บาท)	๒๕๖๘ (บาท)	๒๕๖๙ (บาท)	๒๕๗๐ (บาท)			
๑๓	โครงการก่อสร้างถนนคอนกรีตเสริมเหล็กบ้านสีเหลี่ยม หมู่ที่ ๒ (ซอยบ้านนายนภดล ตีบกกลาง)	เพื่อให้การคมนาคมสัญจรไปมาสะดวก	ขนาดกว้าง ๕ เมตร ยาว ๑๒๐ เมตร หนา ๐.๑๕ เมตร หรือมีพื้นที่รวมไม่น้อยกว่า ๖๐๐ ตารางเมตร ไหล่ทางหินคลุก กว้าง ๐.๑๐ เมตร หนา ๐.๑๕ เมตร จำนวน ๒ ข้าง รายละเอียด (ตามแบบเทศบาลตำบลใหม่กำหนด)	๓๓๖,๐๐๐	-	-	-	-	ร้อยละ๘๐% ของประชาชนตำบลใหม่ได้รับประโยชน์	ประชาชนสามารถใช้เส้นทางคมนาคมได้อย่างสะดวกและปลอดภัยขึ้น	กองช่าง
๑๔	โครงการก่อสร้างถนนคอนกรีตเสริมเหล็กบ้านสีเหลี่ยม หมู่ที่ ๒ (ซอยบ้านสุวรรณะยาววัชรสิน)	เพื่อให้การคมนาคมสัญจรไปมาสะดวก	ขนาดกว้าง ๔ เมตร ยาว ๑๘๓ เมตร หนา ๐.๑๕ เมตร หรือมีพื้นที่รวมไม่น้อยกว่า ๗๓๒ ตารางเมตร ไหล่ทางหินคลุก กว้าง ๐.๑๐ เมตร หนา ๐.๑๕ เมตร จำนวน ๒ ข้าง รายละเอียด(ตามแบบเทศบาลตำบลใหม่กำหนด)	-	-	-	-	๔๐๒,๐๐๐	ร้อยละ๘๐% ของประชาชนตำบลใหม่ได้รับประโยชน์	ประชาชนสามารถใช้เส้นทางคมนาคมได้อย่างสะดวกและปลอดภัยขึ้น	กองช่าง

รายละเอียดโครงการพัฒนา
แผนพัฒนาท้องถิ่น (พ.ศ.๒๕๖๖ - ๒๕๗๐)

แบบ ผ.๐๒/๑

เทศบาลตำบลใหม่ อำเภอโนนสูง จังหวัดนครราชสีมา

ก.ยุทธศาสตร์จังหวัดที่ ๑.การพัฒนาและเพิ่มขีดความสามารถในการแข่งขันทางเศรษฐกิจและยุทธศาสตร์จังหวัดที่ ๒.การลดความเหลื่อมล้ำเพื่อยกระดับสังคมให้เป็นเมืองน่าอยู่เศรษฐกิจพอเพียง
ข.ยุทธศาสตร์การพัฒนาขององค์กรปกครองส่วนท้องถิ่นในเขตจังหวัดที่ ๑. ยุทธศาสตร์การพัฒนาโครงสร้างพื้นฐาน

๑.ยุทธศาสตร์การพัฒนาโครงสร้างพื้นฐาน

๓.๑ แผนงานอุตสาหกรรมและการโยธา

ลำดับ ที่	โครงการ	วัตถุประสงค์	เป้าหมาย (ผลผลิตของโครงการ)	งบประมาณและปีที่ผ่านมา					ตัวชี้วัด (KPI)	ผลที่คาดว่าจะได้รับ	หน่วยงานที่ รับผิดชอบหลัก
				๒๕๖๖ (บาท)	๒๕๖๗ (บาท)	๒๕๖๘ (บาท)	๒๕๖๙ (บาท)	๒๕๗๐ (บาท)			
๑๕	โครงการก่อสร้างถนนคอนกรีตเสริมเหล็ก บ้านสีเหลี่ยม หมู่ที่ ๒ ชุมชนหนองหญ้าขาว (จากสายบ้านนายเฉลิม มณีโชติ-เชื่อมถนน คสล. ตำบลโนนสูง)	เพื่อให้การคมนาคมสัญจรไปมาสะดวก	ขนาดกว้าง ๕ เมตร ยาว ๕๒๓ เมตร หนา ๐.๑๕ เมตร หรือมีพื้นที่รวมไม่น้อยกว่า ๒,๖๑๕ ตารางเมตร ไหล่ทางหินคลุกกว้าง ๐.๑๕ เมตร หนา ๐.๑๕ เมตร จำนวน ๒ ข้าง รายละเอียด(ตามแบบเทศบาลตำบลใหม่กำหนด)	๑,๔๐๕,๐๐๐	-	-	-	-	ร้อยละ๘๐% ของประชาชนตำบลใหม่ได้รับประโยชน์	ประชาชนสามารถใช้เส้นทางคมนาคมได้อย่างสะดวกและปลอดภัยขึ้น	กองช่าง
๑๖	โครงการก่อสร้างถนนคอนกรีตเสริมเหล็ก หมู่ที่ ๒ บ้านสีเหลี่ยม (ซอยบ้านนางละไม นิลดำนกลาง)	เพื่อให้การคมนาคมสัญจรไปมาสะดวก	กว้าง ๓ เมตร ยาว ๒๐๔ เมตร หนา ๐.๑๕ เมตร หรือมีพื้นที่รวมไม่น้อยกว่า ๖๑๒ ตารางเมตร ไหล่ทางหินคลุกหนา ๐.๑๕ เมตร กว้างข้างละ ๐.๑๐ เมตร จำนวน ๒ ข้าง รายละเอียด(ตามแบบ ทต.ใหม่กำหนด)	-	-	-	๓๕๐,๐๐๐	-	ร้อยละ๘๐% ของประชาชนตำบลใหม่ได้รับประโยชน์	ประชาชนสามารถใช้เส้นทางคมนาคมได้อย่างสะดวกและปลอดภัยขึ้น	กองช่าง

รายละเอียดโครงการพัฒนา
แผนพัฒนาท้องถิ่น (พ.ศ.๒๕๖๖ - ๒๕๗๐)

แบบ ผ.๐๒/๑

เทศบาลตำบลใหม่ อำเภอโนนสูง จังหวัดนครราชสีมา

ก.ยุทธศาสตร์จังหวัดที่ ๑.การพัฒนาและเพิ่มขีดความสามารถในการแข่งขันทางเศรษฐกิจและยุทธศาสตร์จังหวัดที่ ๒.การลดความเหลื่อมล้ำเพื่อยกระดับสังคมให้เป็นเมืองน่าอยู่เศรษฐกิจพอเพียง
ข.ยุทธศาสตร์การพัฒนาขององค์กรปกครองส่วนท้องถิ่นในเขตจังหวัดที่ ๑. ยุทธศาสตร์การพัฒนาโครงสร้างพื้นฐาน

๑.ยุทธศาสตร์การพัฒนาโครงสร้างพื้นฐาน

๓.๑ แผนงานอุตสาหกรรมและการโยธา

ลำดับ ที่	โครงการ	วัตถุประสงค์	เป้าหมาย (ผลผลิตของโครงการ)	งบประมาณและปีที่ผ่านมา					ตัวชี้วัด (KPI)	ผลที่คาดว่าจะ ได้รับ	หน่วยงานที่ รับผิดชอบ หลัก
				๒๕๖๖ (บาท)	๒๕๖๗ (บาท)	๒๕๖๘ (บาท)	๒๕๖๙ (บาท)	๒๕๗๐ (บาท)			
๑๗	โครงการก่อสร้างถนนคอนกรีตเสริมเหล็ก หมู่ที่ ๒ บ้านสี่เหลี่ยม (ซอยบ้านนางศรีอรุณ ดอกทุเรียน)	เพื่อให้การคมนาคมสัญจรไปมาสะดวก	กว้าง ๕ เมตร ยาว ๑๒๑ เมตร หนา ๐.๑๕ เมตร หรือมีพื้นที่รวมไม่น้อยกว่า ๖๐๕ ตารางเมตร ไหล่ทางหินคลุกหนา ๐.๑๕ เมตร กว้างข้างละ ๐.๑๐ เมตร จำนวน ๒ ข้างรายละเอียด (ตามแบบ ทต.ใหม่กำหนด)	๓๔๐,๐๐๐	-	-	-	-	ร้อยละ๘๐% ของประชาชนตำบลใหม่ได้รับประโยชน์	ประชาชนสามารถใช้เส้นทางคมนาคมได้อย่างสะดวกและปลอดภัยขึ้น	กองช่าง
๑๘	โครงการขยายไหล่ทางคอนกรีตเสริมเหล็ก ๒ ข้างทาง หมู่ที่ ๒ บ้านสี่เหลี่ยม (จากบ้านนายณัชพล โหม่งสูงเนิน ถึงถนนลาดยางสาย ๒๐๖๗)	เพื่อให้การคมนาคมสัญจรไปมาสะดวก	ไหล่ทางข้างที่ ๑ กว้าง๑ เมตร ยาว๙๗๒ เมตร หนา๐.๑๕เมตร ไหล่ทางข้างที่ ๒ กว้าง ๑ เมตร ยาว ๘๐๐ เมตร หนา ๐.๑๕ เมตร หรือมีพื้นที่รวมไหล่ทาง ๒ ข้างทางไม่น้อยกว่า ๑,๗๗๒ ตร.ม. ไหล่ทางหินคลุก กว้าง ๐.๑๐ หนา ๐.๑๕ เมตร จำนวน ๒ ข้าง รายละเอียด (ตามแบบ ทต.ใหม่กำหนด)	-	-	๑,๐๖๓,๐๐๐	-	-	ร้อยละ๘๐% ของประชาชนตำบลใหม่ได้รับประโยชน์	ประชาชนสามารถใช้เส้นทางคมนาคมได้อย่างสะดวกและปลอดภัยขึ้น	กองช่าง

รายละเอียดโครงการพัฒนา

แบบ ผ.๐๒/๑

แผนพัฒนาท้องถิ่น (พ.ศ.๒๕๖๖ - ๒๕๗๐)

เทศบาลตำบลใหม่ อำเภอโนนสูง จังหวัดนครราชสีมา

ก.ยุทธศาสตร์จังหวัดที่ ๑.การพัฒนาและเพิ่มขีดความสามารถในการแข่งขันทางเศรษฐกิจและยุทธศาสตร์จังหวัดที่ ๒.การลดความเหลื่อมล้ำเพื่อยกระดับสังคมให้เป็นเมืองน่าอยู่เศรษฐกิจพอเพียง
 ข.ยุทธศาสตร์การพัฒนาขององค์กรปกครองส่วนท้องถิ่นในเขตจังหวัดที่ ๑. ยุทธศาสตร์การพัฒนาโครงสร้างพื้นฐาน

๑.ยุทธศาสตร์การพัฒนาโครงสร้างพื้นฐาน

๓.๑ แผนงานอุตสาหกรรมและการโยธา

ลำดับ ที่	โครงการ	วัตถุประสงค์	เป้าหมาย (ผลผลิตของโครงการ)	งบประมาณและปีที่ผ่านมา					ตัวชี้วัด (KPI)	ผลที่คาดว่าจะ ได้รับ	หน่วยงานที่ รับผิดชอบหลัก
				๒๕๖๖ (บาท)	๒๕๖๗ (บาท)	๒๕๖๘ (บาท)	๒๕๖๙ (บาท)	๒๕๗๐ (บาท)			
๑๙	โครงการขยายไหล่ทางคอนกรีตเสริมเหล็ก ๒ ช่องทาง หมู่ที่ ๓ บ้านหนองโสน (จากบ้านนายวิชัย ดอนกลาง ถึง บ้านนายวิสิทธิ์ ฐูปกลาง)	เพื่อให้การคมนาคมสัญจรไปมาสะดวก	ไหล่ทางข้างที่ ๑ กว้าง ๑ เมตร ยาว ๘๐๐ เมตร หนา ๐.๑๕ เมตร ไหล่ทางข้างที่ ๒ กว้าง ๑ เมตร ยาว ๘๐๐ เมตร หนา ๐.๑๕ เมตร หรือมีพื้นที่รวมไหล่ทาง ๒ ช่องทางไม่น้อยกว่า ๑,๖๐๐ ตร.ม. ไหล่ทางหินคลุก กว้าง ๐.๑๐ หนา ๐.๑๕ เมตร จำนวน ๒ ช่อง รายละเอียด (ตามแบบ ทต.ใหม่ กำหนด)	-	-	๙๖๐,๐๐๐	-	-	ร้อยละ ๘๐% ของประชาชนตำบลใหม่ได้รับประโยชน์	ประชาชนสามารถใช้เส้นทางคมนาคมได้อย่างสะดวกและปลอดภัยขึ้น	กองช่าง
๒๐	โครงการก่อสร้างถนนคอนกรีตเสริมเหล็ก หมู่ที่ ๓ บ้านหนองโสน ซอยบ้านนายนิทัศน์ อินทร์กลาง	เพื่อให้การคมนาคมสัญจรไปมาสะดวก	กว้าง ๔ เมตร ยาว ๒๔๗ เมตร หนา ๐.๑๕ เมตร หรือมีพื้นที่รวมไม่น้อยกว่า ๙๘๘ ตารางเมตร ไหล่ทางหินคลุก หนา ๐.๑๕ เมตร กว้างข้างละ ๐.๑๐ เมตร จำนวน ๒ ช่อง รายละเอียด (ตามแบบ ทต.ใหม่ กำหนด)	๕๕๔,๐๐๐	-	-	-	-	ร้อยละ ๘๐% ของประชาชนตำบลใหม่ได้รับประโยชน์	ประชาชนสามารถใช้เส้นทางคมนาคมได้อย่างสะดวกและปลอดภัยขึ้น	กองช่าง

รายละเอียดโครงการพัฒนา
แผนพัฒนาท้องถิ่น (พ.ศ.๒๕๖๖ - ๒๕๗๐)

แบบ ผ.๐๒/๑

เทศบาลตำบลใหม่ อำเภอโนนสูง จังหวัดนครราชสีมา

ก.ยุทธศาสตร์จังหวัดที่ ๑.การพัฒนาและเพิ่มขีดความสามารถในการแข่งขันทางเศรษฐกิจและยุทธศาสตร์จังหวัดที่ ๒.การลดความเหลื่อมล้ำเพื่อยกระดับสังคมให้เป็นเมืองน่าอยู่เศรษฐกิจพอเพียง
ข.ยุทธศาสตร์การพัฒนาขององค์กรปกครองส่วนท้องถิ่นในเขตจังหวัดที่ ๑. ยุทธศาสตร์การพัฒนาโครงสร้างพื้นฐาน

๑.ยุทธศาสตร์การพัฒนาโครงสร้างพื้นฐาน

๓.๑ แผนงานอุตสาหกรรมและการโยธา

ลำดับ ที่	โครงการ	วัตถุประสงค์	เป้าหมาย (ผลผลิตของโครงการ)	งบประมาณและปีที่ผ่านมา					ตัวชี้วัด (KPI)	ผลที่คาดว่าจะ ได้รับ	หน่วยงานที่ รับผิดชอบหลัก
				๒๕๖๖ (บาท)	๒๕๖๗ (บาท)	๒๕๖๘ (บาท)	๒๕๖๙ (บาท)	๒๕๗๐ (บาท)			
๒๑	โครงการก่อสร้างถนนคอนกรีตเสริมเหล็ก หมู่ที่ ๓ บ้านหนองโสน(ซอยบ้านนางบุญครอง เฟ็งกลาง)	เพื่อให้การคมนาคมสัญจรไปมาสะดวก	กว้าง ๔ เมตร ยาว ๑๖ เมตรหนา ๐.๑๕ เมตร หรือมีพื้นที่รวมไม่น้อยกว่า ๖๔ ตารางเมตร รายละเอียด(ตามแบบ ทต.ใหม่กำหนด)	-	-	๓๖,๐๐๐	-	-	ร้อยละ๘๐%ของประชาชนตำบลใหม่ได้รับประโยชน์	ประชาชนสามารถใช้เส้นทางคมนาคมได้อย่างสะดวกและปลอดภัยขึ้น	กองช่าง
๒๒	โครงการก่อสร้างถนนคอนกรีตเสริมเหล็ก หมู่ที่ ๓ บ้านหนองโสน(ซอยบ้านนางต้อม ชูยิ้ม)	เพื่อให้การคมนาคมสัญจรไปมาสะดวก	กว้าง ๓ เมตร ยาว ๑๙ เมตร หนา ๐.๑๕ เมตรหรือมีพื้นที่รวมไม่น้อยกว่า ๕๗ตารางเมตร รายละเอียด(ตามแบบ ทต.ใหม่กำหนด)	-	-	๓๒,๐๐๐	-	-	ร้อยละ๘๐%ของประชาชนตำบลใหม่ได้รับประโยชน์	ประชาชนสามารถใช้เส้นทางคมนาคมได้อย่างสะดวกและปลอดภัยขึ้น	กองช่าง

รายละเอียดโครงการพัฒนา
แผนพัฒนาท้องถิ่น (พ.ศ.๒๕๖๖ - ๒๕๗๐)

แบบ ผ.๐๒/๑

เทศบาลตำบลใหม่ อำเภอโนนสูง จังหวัดนครราชสีมา

ก.ยุทธศาสตร์จังหวัดที่ ๑.การพัฒนาและเพิ่มขีดความสามารถในการแข่งขันทางเศรษฐกิจและยุทธศาสตร์จังหวัดที่ ๒.การลดความเหลื่อมล้ำเพื่อยกระดับสังคมให้เป็นเมืองน่าอยู่เศรษฐกิจพอเพียง
ข.ยุทธศาสตร์การพัฒนาขององค์กรปกครองส่วนท้องถิ่นในเขตจังหวัดที่ ๑. ยุทธศาสตร์การพัฒนาโครงสร้างพื้นฐาน

๑.ยุทธศาสตร์การพัฒนาโครงสร้างพื้นฐาน

๓.๑ แผนงานอุตสาหกรรมและการโยธา

ลำดับ ที่	โครงการ	วัตถุประสงค์	เป้าหมาย (ผลผลิตของโครงการ)	งบประมาณและปีที่ผ่านมา					ตัวชี้วัด (KPI)	ผลที่คาดว่าจะได้รับ	หน่วยงานที่ รับผิดชอบหลัก
				๒๕๖๖ (บาท)	๒๕๖๗ (บาท)	๒๕๖๘ (บาท)	๒๕๖๙ (บาท)	๒๕๗๐ (บาท)			
๒๓	โครงการวางท่อระบาย น้ำ คสล.มอก.ชั้น ๓ หมู่ ที่ ๓ บ้านหนองโสน หน้าศูนย์ประสานพลัง แผ่นดิน	เพื่อป้องกันน้ำ ท่วมขัง	โดยทำการตัดคอนกรีตเสริม เหล็ก กว้าง ๑ เมตร ยาว ๑๗ เมตร หรือมีพื้นที่รวมไม่ น้อยกว่า ๑๗ ตารางเมตร พร้อมเทคอนกรีตรองพื้น กว้าง ๑ เมตร ยาว ๑๙ เมตร หนา ๐.๐๕ เมตร วางท่อ ศก.๐.๘๐ เมตร จำนวน ๑๙ ท่อน พร้อมยา แนวประสานรอยต่อ เท คอนกรีตเสริมเหล็ก กว้าง ๑ เมตร รายละเอียด (ตามแบบ ทต.ใหม่กำหนด)	๕๕,๐๐๐	-	-	-	-	ร้อยละ๘๐% ของประชาชน ตำบลใหม่ ได้รับ ประโยชน์	ประชาชน สามารถใช้ เส้นทาง คมนาคมได้ อย่างสะดวก และ ปลอดภัยขึ้น	กองช่าง

รายละเอียดโครงการพัฒนา
แผนพัฒนาท้องถิ่น (พ.ศ.๒๕๖๖ - ๒๕๗๐)

แบบ ผ.๐๒/๑

เทศบาลตำบลใหม่ อำเภอโนนสูง จังหวัดนครราชสีมา

ก.ยุทธศาสตร์จังหวัดที่ ๑.การพัฒนาและเพิ่มขีดความสามารถในการแข่งขันทางเศรษฐกิจและยุทธศาสตร์จังหวัดที่ ๒.การลดความเหลื่อมล้ำเพื่อยกระดับสังคมให้เป็นเมืองน่าอยู่เศรษฐกิจพอเพียง
ข.ยุทธศาสตร์การพัฒนาขององค์กรปกครองส่วนท้องถิ่นในเขตจังหวัดที่ ๑. ยุทธศาสตร์การพัฒนาโครงสร้างพื้นฐาน

๑.ยุทธศาสตร์การพัฒนาโครงสร้างพื้นฐาน

๓.๑ แผนงานอุตสาหกรรมและการโยธา

ลำดับ ที่	โครงการ	วัตถุประสงค์	เป้าหมาย (ผลผลิตของโครงการ)	งบประมาณและปีที่ผ่านมา					ตัวชี้วัด (KPI)	ผลที่คาดว่าจะ ได้รับ	หน่วยงานที่ รับผิดชอบ หลัก
				๒๕๖๖ (บาท)	๒๕๖๗ (บาท)	๒๕๖๘ (บาท)	๒๕๖๙ (บาท)	๒๕๗๐ (บาท)			
๒๔	โครงการก่อสร้างถนนคอนกรีตเสริมเหล็ก หมู่ที่ ๓ บ้านหนองโสน (ซอยบ้านนายอารีย์ เมืองกลาง)	เพื่อให้การคมนาคมสัญจรไปมาสะดวก	กว้าง ๔ เมตร ยาว ๔๙ เมตร หนา ๐.๑๕ เมตร หรือมีพื้นที่รวมไม่น้อยกว่า ๑๙๖ ตารางเมตร รายละเอียด (ตามแบบ ทต.ใหม่กำหนด)	-	๑๑๐,๐๐๐	-	-	-	ร้อยละ๘๐% ของประชาชนตำบลใหม่ได้รับประโยชน์	ประชาชนสามารถใช้เส้นทางคมนาคมได้อย่างสะดวกและปลอดภัยขึ้น	กองช่าง
๒๕	โครงการก่อสร้างวางระบายน้ำพร้อมบ่อพัก หมู่ที่ ๓ บ้านหนองโสน ซอยบ้านนายวิชัย ดอนกลาง	เพื่อป้องกันน้ำท่วมขัง	บ่อพักน้ำ คสล.ขนาด๐.๖๐x๐.๖๐x๑.๐๐ จำนวน ๙ บ่อ ระบายน้ำ คสล. ขนาดØ ๐.๓๐ม. ยาว ๘๕ ม. วางระบายน้ำ คสล.สำเร็จรูปขนาด ๐.๒๕x๐.๓๐ม.พร้อมฝาปิดสำเร็จรูปยาว ๘๗ ม. (ตามแบบเทศบาลตำบลใหม่กำหนด)	-	-	๓๕๐,๐๐๐	-	-	ร้อยละ๘๐% ของประชาชนตำบลใหม่ได้รับประโยชน์	ประชาชนสามารถใช้เส้นทางคมนาคมได้อย่างสะดวกและปลอดภัยขึ้น	กองช่าง

รายละเอียดโครงการพัฒนา
แผนพัฒนาท้องถิ่น (พ.ศ.๒๕๖๖ - ๒๕๗๐)

แบบ ผ.๐๒/๑

เทศบาลตำบลใหม่ อำเภอโนนสูง จังหวัดนครราชสีมา

ก.ยุทธศาสตร์จังหวัดที่ ๑.การพัฒนาและเพิ่มขีดความสามารถในการแข่งขันทางเศรษฐกิจและยุทธศาสตร์จังหวัดที่ ๒.การลดความเหลื่อมล้ำเพื่อยกระดับสังคมให้เป็นเมืองน่าอยู่เศรษฐกิจพอเพียง
ข.ยุทธศาสตร์การพัฒนาขององค์กรปกครองส่วนท้องถิ่นในเขตจังหวัดที่ ๑. ยุทธศาสตร์การพัฒนาโครงสร้างพื้นฐาน

๑.ยุทธศาสตร์การพัฒนาโครงสร้างพื้นฐาน

๓.๑ แผนงานอุตสาหกรรมและการโยธา

ลำดับ ที่	โครงการ	วัตถุประสงค์	เป้าหมาย (ผลผลิตของโครงการ)	งบประมาณและปีที่ผ่านมา					ตัวชี้วัด (KPI)	ผลที่คาดว่าจะ ได้รับ	หน่วยงานที่ รับผิดชอบหลัก
				๒๕๖๖ (บาท)	๒๕๖๗ (บาท)	๒๕๖๘ (บาท)	๒๕๖๙ (บาท)	๒๕๗๐ (บาท)			
๒๖	โครงการก่อสร้างถนนคอนกรีตเสริมเหล็กบ้านหนองโสน หมู่ที่ ๓ (ซอยบ้านนายสุริน กมลกลาง)	เพื่อให้การคมนาคมสัญจรไปมาสะดวก	ขนาดกว้าง ๔ เมตร ยาว ๕๑ เมตร หน้า ๐.๑๕ เมตร หรือมีพื้นที่รวมไม่น้อยกว่า ๒๐๔ ตารางเมตร รายละเอียด (ตามแบบเทศบาลตำบลใหม่กำหนด) แบบเทศบาลตำบลใหม่กำหนด)	๑๑๒,๐๐๐	-	-	-	-	ร้อยละ๘๐%ของประชาชนตำบลใหม่ได้รับประโยชน์	ประชาชนสามารถใช้เส้นทางคมนาคมได้อย่างสะดวกและปลอดภัยขึ้น	กองช่าง
๒๗	โครงการก่อสร้างถนนคอนกรีตเสริมเหล็กบ้านหนองโสน หมู่ที่ ๓ (ซอยบ้านนางอำไพ ฤทธิ์กลาง)	เพื่อให้การคมนาคมสัญจรไปมาสะดวก	ขนาดกว้าง ๓ เมตร ยาว ๑๐๖ เมตร หน้า ๐.๑๕ เมตร หรือมีพื้นที่รวมไม่น้อยกว่า ๓๑๘ ตารางเมตร ไหล่ทางหินคลุก กว้าง ๐.๑๐ เมตร หน้า ๐.๑๕ เมตร จำนวน ๒ ซ้าง รายละเอียด (ตามแบบเทศบาลตำบลใหม่กำหนด)	๑๗๒,๐๐๐	-	-	-	-	ร้อยละ๘๐%ของประชาชนตำบลใหม่ได้รับประโยชน์	ประชาชนสามารถใช้เส้นทางคมนาคมได้อย่างสะดวกและปลอดภัยขึ้น	กองช่าง

รายละเอียดโครงการพัฒนา
แผนพัฒนาท้องถิ่น (พ.ศ.๒๕๖๖ - ๒๕๗๐)

แบบ ผ.๐๒/๑

เทศบาลตำบลใหม่ อำเภอโนนสูง จังหวัดนครราชสีมา

ก.ยุทธศาสตร์จังหวัดที่ ๑.การพัฒนาและเพิ่มขีดความสามารถในการแข่งขันทางเศรษฐกิจและยุทธศาสตร์จังหวัดที่ ๒.การลดความเหลื่อมล้ำเพื่อยกระดับสังคมให้เป็นเมืองน่าอยู่เศรษฐกิจพอเพียง
ข.ยุทธศาสตร์การพัฒนาขององค์กรปกครองส่วนท้องถิ่นในเขตจังหวัดที่ ๑. ยุทธศาสตร์การพัฒนาโครงสร้างพื้นฐาน

๑.ยุทธศาสตร์การพัฒนาโครงสร้างพื้นฐาน

๓.๑ แผนงานอุตสาหกรรมและการโยธา

ลำดับ ที่	โครงการ	วัตถุประสงค์	เป้าหมาย (ผลผลิตของโครงการ)	งบประมาณและปีที่ผ่านมา					ตัวชี้วัด (KPI)	ผลที่คาดว่าจะ ได้รับ	หน่วยงานที่ รับผิดชอบหลัก
				๒๕๖๖ (บาท)	๒๕๖๗ (บาท)	๒๕๖๘ (บาท)	๒๕๖๙ (บาท)	๒๕๗๐ (บาท)			
๒๘	โครงการก่อสร้างถนนคอนกรีตเสริมเหล็ก หมู่ที่ ๔ บ้านเพราม (จากคุ้มโนนมะเขือ ถึงลำเชียงไกร)	เพื่อให้การคมนาคมสัญจรไปมาสะดวก	กว้าง ๕ เมตร ยาว ๕๕๐ เมตร หนา ๐.๑๕ เมตร หรือมีพื้นที่รวมไม่น้อยกว่า ๒,๗๕๐ ตารางเมตร ไหล่ทางหินคลุกหนา ๐.๑๕ เมตร กว้างข้างละ ๐.๑๐ เมตร จำนวน ๒ ข้าง รายละเอียด (ตามแบบ ทต.ใหม่กำหนด)	๑,๕๔๐,๐๐๐	-	-	-	-	ร้อยละ๘๐%ของประชาชนตำบลใหม่ได้รับประโยชน์	ประชาชนสามารถใช้เส้นทางคมนาคมได้อย่างสะดวกและปลอดภัยขึ้น	กองช่าง
๒๙	โครงการก่อสร้างถนนคอนกรีตเสริมเหล็ก หมู่ที่ ๔ บ้านเพราม (จาก คสล.ถึงประตูระบายน้ำลำเชียงไกร)	เพื่อให้การคมนาคมสัญจรไปมาสะดวก	กว้าง ๕ เมตร ยาว ๔๘๐ เมตร หนา ๐.๑๕ เมตร หรือมีพื้นที่รวมไม่น้อยกว่า ๒,๔๐๐ ตารางเมตร ไหล่ทางหินคลุกหนา ๐.๑๕ เมตร กว้างข้างละ ๐.๑๐ เมตร จำนวน ๒ ข้าง รายละเอียด (ตามแบบ ทต.ใหม่กำหนด)	-	๑,๓๕๐,๐๐๐	-	-	-	ร้อยละ๘๐%ของประชาชนตำบลใหม่ได้รับประโยชน์	ประชาชนสามารถใช้เส้นทางคมนาคมได้อย่างสะดวกและปลอดภัยขึ้น	กองช่าง

รายละเอียดโครงการพัฒนา
แผนพัฒนาท้องถิ่น (พ.ศ.๒๕๖๖ - ๒๕๗๐)

แบบ ผ.๐๒/๑

เทศบาลตำบลใหม่ อำเภอโนนสูง จังหวัดนครราชสีมา

ก.ยุทธศาสตร์จังหวัดที่ ๑.การพัฒนาและเพิ่มขีดความสามารถในการแข่งขันทางเศรษฐกิจและยุทธศาสตร์จังหวัดที่ ๒.การลดความเหลื่อมล้ำเพื่อยกระดับสังคมให้เป็นเมืองน่าอยู่เศรษฐกิจพอเพียง
ข.ยุทธศาสตร์การพัฒนาขององค์กรปกครองส่วนท้องถิ่นในเขตจังหวัดที่ ๑. ยุทธศาสตร์การพัฒนาโครงสร้างพื้นฐาน

๑.ยุทธศาสตร์การพัฒนาโครงสร้างพื้นฐาน

๓.๑ แผนงานอุตสาหกรรมและการโยธา

ลำดับ ที่	โครงการ	วัตถุประสงค์	เป้าหมาย (ผลผลิตของโครงการ)	งบประมาณและปีที่ผ่านมา					ตัวชี้วัด (KPI)	ผลที่คาดว่าจะ ได้รับ	หน่วยงานที่ รับผิดชอบ หลัก
				๒๕๖๖ (บาท)	๒๕๖๗ (บาท)	๒๕๖๘ (บาท)	๒๕๖๙ (บาท)	๒๕๗๐ (บาท)			
๓๐	โครงการก่อสร้างถนนคอนกรีตเสริมเหล็ก หมู่ที่ ๔ บ้านเพราม (ซอยบ้านนายประมวล สำเนากลาง)	เพื่อให้การคมนาคมสัญจรไปมาสะดวก	กว้าง ๒.๕๐ เมตร ยาว ๒๙ เมตร หนา ๐.๑๕ เมตร หรือมีพื้นที่รวมไม่น้อยกว่า ๗๒.๕๐ ตารางเมตร ไหล่ทางหินคลุกหนา ๐.๑๕ เมตร กว้างข้างละ ๐.๑๐ เมตร จำนวน ๒ ข้าง รายละเอียด (ตามแบบ ทต.ใหม่กำหนด)	-	-	-	๔๑,๐๐๐	-	ร้อยละ๘๐% ของประชาชนตำบลใหม่ได้รับประโยชน์	ประชาชนสามารถใช้เส้นทางคมนาคมได้อย่างสะดวกและปลอดภัยขึ้น	กองช่าง
๓๑	โครงการก่อสร้างถนนคอนกรีตเสริมเหล็ก หมู่ที่ ๔ บ้านเพราม (ซอยบ้านนางสัมพันธ์ พงษ์พิมาย)	เพื่อให้การคมนาคมสัญจรไปมาสะดวก	กว้าง ๓ เมตร ยาว ๗๐ เมตร หนา ๐.๑๕ เมตร หรือมีพื้นที่รวมไม่น้อยกว่า ๒๑๐ ตารางเมตร ไหล่ทางหินคลุกหนา ๐.๑๕ เมตร กว้างข้างละ ๐.๑๐ เมตร จำนวน ๒ ข้าง รายละเอียด (ตามแบบ ทต.ใหม่กำหนด)	-	-	-	๑๒๐,๐๐๐	-	ร้อยละ๘๐% ของประชาชนตำบลใหม่ได้รับประโยชน์	ประชาชนสามารถใช้เส้นทางคมนาคมได้อย่างสะดวกและปลอดภัยขึ้น	กองช่าง

รายละเอียดโครงการพัฒนา
แผนพัฒนาท้องถิ่น (พ.ศ.๒๕๖๖ - ๒๕๗๐)

แบบ ผ.๐๒/๑

เทศบาลตำบลใหม่ อำเภอโนนสูง จังหวัดนครราชสีมา

ก.ยุทธศาสตร์จังหวัดที่ ๑.การพัฒนาและเพิ่มขีดความสามารถในการแข่งขันทางเศรษฐกิจและยุทธศาสตร์จังหวัดที่ ๒.การลดความเหลื่อมล้ำเพื่อยกระดับสังคมให้เป็นเมืองน่าอยู่เศรษฐกิจพอเพียง
ข.ยุทธศาสตร์การพัฒนาขององค์กรปกครองส่วนท้องถิ่นในเขตจังหวัดที่ ๑. ยุทธศาสตร์การพัฒนาโครงสร้างพื้นฐาน

๑.ยุทธศาสตร์การพัฒนาโครงสร้างพื้นฐาน

๓.๑ แผนงานอุตสาหกรรมและการโยธา

ลำดับ ที่	โครงการ	วัตถุประสงค์	เป้าหมาย (ผลผลิตของโครงการ)	งบประมาณและปีที่ผ่านมา					ตัวชี้วัด (KPI)	ผลที่คาดว่าจะ ได้รับ	หน่วยงานที่ รับผิดชอบ หลัก
				๒๕๖๖ (บาท)	๒๕๖๗ (บาท)	๒๕๖๘ (บาท)	๒๕๖๙ (บาท)	๒๕๗๐ (บาท)			
๓๒	โครงการก่อสร้างถนนคอนกรีตเสริมเหล็ก หมู่ที่ ๔ บ้านเพราม (ซอยบ้านนางรำพิง กลุ่มกลาง)	เพื่อให้การคมนาคมสัญจรไปมาสะดวก	กว้าง ๓ เมตร ยาว ๓๒ เมตร หนา ๐.๑๕ เมตร หรือมีพื้นที่รวมไม่น้อยกว่า ๙๖ ตารางเมตร ไหล่ทางหินคลุกหนา ๐.๑๕ เมตร กว้างข้างละ ๐.๑๐ เมตร จำนวน ๒ ซ้าง (ตามแบบ ทต.ใหม่กำหนด)	-	-	-	๕๔,๐๐๐	-	ร้อยละ๘๐% ของประชาชนตำบลใหม่ได้รับประโยชน์	ประชาชนสามารถใช้เส้นทางคมนาคมได้อย่างสะดวกและปลอดภัยขึ้น	กองช่าง
๓๓	โครงการก่อสร้างถนนคอนกรีตเสริมเหล็ก หมู่ที่ ๔ บ้านเพราม (ซอยบ้านนางพิศเพลิน ยันกลาง)	เพื่อให้การคมนาคมสัญจรไปมาสะดวก	กว้าง ๓ เมตร ยาว ๕๐ เมตร หนา ๐.๑๕ เมตร หรือมีพื้นที่รวมไม่น้อยกว่า ๑๕๐ ตารางเมตร (ตามแบบ ทต.ใหม่กำหนด)	-	-	๘๔,๐๐๐	-	-	ร้อยละ๘๐% ของประชาชนตำบลใหม่ได้รับประโยชน์	ประชาชนสามารถใช้เส้นทางคมนาคมได้อย่างสะดวกและปลอดภัยขึ้น	กองช่าง

รายละเอียดโครงการพัฒนา
แผนพัฒนาท้องถิ่น (พ.ศ.๒๕๖๖ - ๒๕๗๐)
เทศบาลตำบลใหม่ อำเภอโนนสูง จังหวัดนครราชสีมา

ก.ยุทธศาสตร์จังหวัดที่ ๑.การพัฒนาและเพิ่มขีดความสามารถในการแข่งขันทางเศรษฐกิจและยุทธศาสตร์จังหวัดที่ ๒.การลดความเหลื่อมล้ำเพื่อยกระดับสังคมให้เป็นเมืองน่าอยู่เศรษฐกิจพอเพียง
ข.ยุทธศาสตร์การพัฒนาขององค์กรปกครองส่วนท้องถิ่นในเขตจังหวัดที่ ๑. ยุทธศาสตร์การพัฒนาโครงสร้างพื้นฐาน

๑.ยุทธศาสตร์การพัฒนาโครงสร้างพื้นฐาน

๓.๑ แผนงานอุตสาหกรรมและการโยธา

ลำดับ ที่	โครงการ	วัตถุประสงค์	เป้าหมาย (ผลผลิตของโครงการ)	งบประมาณและปีที่ผ่านมา					ตัวชี้วัด (KPI)	ผลที่คาดว่าจะได้รับ	หน่วยงานที่ รับผิดชอบหลัก
				๒๕๖๖ (บาท)	๒๕๖๗ (บาท)	๒๕๖๘ (บาท)	๒๕๖๙ (บาท)	๒๕๗๐ (บาท)			
๓๔	โครงการขยายไหล่ทางคอนกรีตเสริมเหล็ก ๒ ช่องทาง บ้านเพราม หมู่ที่ ๔ (จากนายสมพงษ์ เพยกลาง)	เพื่อให้การคมนาคมสัญจรไปมาสะดวก	ขนาดไหล่ทางข้างที่ ๑ ขนาดกว้าง ๑ เมตร ยาว ๖๕๒ เมตร หนา ๐.๑๕ เมตร ไหล่ทางข้างที่ ๒ ขนาดกว้าง ๑ เมตร ยาว ๖๗๔ เมตร หนา ๐.๑๕ เมตร หรือมีพื้นที่รวมไหล่ทาง ๒ ช่องไม่น้อยกว่า ๑,๓๒๖ ตารางเมตร รายละเอียด(ตามแบบเทศบาลตำบลใหม่กำหนด)	๘๐๐,๐๐๐	-	-	-	-	ร้อยละ๘๐% ของประชาชนตำบลใหม่ได้รับประโยชน์	ประชาชนสามารถใช้เส้นทางคมนาคมได้อย่างสะดวกและปลอดภัยขึ้น	กองช่าง
๓๕	โครงการก่อสร้างถนนดินบ้านเพราม หมู่ที่ ๔ (ซอยตรงข้ามบ้านนายสมร ชุ่่นกลางถึงบ้านนางสายชล ชุ่่นกลาง)	เพื่อให้การคมนาคมสัญจรไปมาสะดวก	ขนาดกว้าง ๔.๐๐ เมตร ยาว ๒๖๖ เมตร สูงเฉลี่ย ๐.๕๐ เมตรลาดเอียง ๑:๑ หรือมีปริมาตรดินถมไม่น้อยกว่า ๕๙๘.๕๐ ลูกบาศก์เมตร รายละเอียด (ตามแบบเทศบาลตำบลใหม่กำหนด)	-	-	๗๐,๐๐๐	-	-	ร้อยละ๘๐% ของประชาชนตำบลใหม่ได้รับประโยชน์	ประชาชนสามารถใช้เส้นทางคมนาคมได้อย่างสะดวกและปลอดภัยขึ้น	กองช่าง

รายละเอียดโครงการพัฒนา
แผนพัฒนาท้องถิ่น (พ.ศ.๒๕๖๖ - ๒๕๗๐)

แบบ ผ.๐๒/๑

เทศบาลตำบลใหม่ อำเภอโนนสูง จังหวัดนครราชสีมา

ก.ยุทธศาสตร์จังหวัดที่ ๑.การพัฒนาและเพิ่มขีดความสามารถในการแข่งขันทางเศรษฐกิจและยุทธศาสตร์จังหวัดที่ ๒.การลดความเหลื่อมล้ำเพื่อยกระดับสังคมให้เป็นเมืองน่าอยู่เศรษฐกิจพอเพียง
ข.ยุทธศาสตร์การพัฒนาขององค์กรปกครองส่วนท้องถิ่นในเขตจังหวัดที่ ๑. ยุทธศาสตร์การพัฒนาโครงสร้างพื้นฐาน

๑.ยุทธศาสตร์การพัฒนาโครงสร้างพื้นฐาน

๓.๑ แผนงานอุตสาหกรรมและการโยธา

ลำดับ ที่	โครงการ	วัตถุประสงค์	เป้าหมาย (ผลผลิตของโครงการ)	งบประมาณและปีที่ผ่านมา					ตัวชี้วัด (KPI)	ผลที่คาดว่าจะ ได้รับ	หน่วยงานที่ รับผิดชอบ หลัก
				๒๕๖๖ (บาท)	๒๕๖๗ (บาท)	๒๕๖๘ (บาท)	๒๕๖๙ (บาท)	๒๕๗๐ (บาท)			
๓๖	โครงการก่อสร้างถนนคอนกรีตเสริมเหล็กบ้านเพราม หมู่ที่ ๔ (ซอยตรงข้ามบ้านนายสมร ชุ้่นกลางถึงบ้านนางสายชล ชุ้่นกลาง)	เพื่อให้การคมนาคมสัญจรไปมาสะดวก	ขนาดกว้าง ๓.๕ เมตร ยาว ๒๖๖ เมตร หนา ๐.๑๕ เมตร หรือมีพื้นที่รวมไม่น้อยกว่า ๙๓๑ ตารางเมตร ไหล่ทางหินคลุก กว้าง ๐.๑๐ เมตร หนา ๐.๑๕ เมตร จำนวน ๒ ซ้าง รายละเอียด (ตามแบบเทศบาลตำบลใหม่กำหนด)	-	-	-	๕๐๒,๐๐๐	-	ร้อยละ ๘๐%ของประชาชนตำบลใหม่ได้รับประโยชน์	ประชาชนสามารถใช้เส้นทางคมนาคมได้อย่างสะดวกและปลอดภัยขึ้น	กองช่าง
๓๗	โครงการก่อสร้างถนนคอนกรีตเสริมเหล็กบ้านเพราม หมู่ที่ ๔ (ซอยบ้านนางหลง เม้ากลาง)	เพื่อให้การคมนาคมสัญจรไปมาสะดวก	ขนาดกว้าง ๓.๘ เมตร ยาว ๒๓๐ เมตร หนา ๐.๑๕ เมตร หรือมีพื้นที่รวมไม่น้อยกว่า ๘๗๔ ตารางเมตร รายละเอียด (ตามแบบเทศบาลตำบลใหม่กำหนด)	-	๔๘๐,๐๐๐	-	-	-	ร้อยละ ๘๐%ของประชาชนตำบลใหม่ได้รับประโยชน์	ประชาชนสามารถใช้เส้นทางคมนาคมได้อย่างสะดวกและปลอดภัยขึ้น	กองช่าง

รายละเอียดโครงการพัฒนา
แผนพัฒนาท้องถิ่น (พ.ศ.๒๕๖๖ - ๒๕๗๐)

แบบ ผ.๐๒/๑

เทศบาลตำบลใหม่ อำเภอโนนสูง จังหวัดนครราชสีมา

ก.ยุทธศาสตร์จังหวัดที่ ๑.การพัฒนาและเพิ่มขีดความสามารถในการแข่งขันทางเศรษฐกิจและยุทธศาสตร์จังหวัดที่ ๒.การลดความเหลื่อมล้ำเพื่อยกระดับสังคมให้เป็นเมืองน่าอยู่เศรษฐกิจพอเพียง
ข.ยุทธศาสตร์การพัฒนาขององค์กรปกครองส่วนท้องถิ่นในเขตจังหวัดที่ ๑. ยุทธศาสตร์การพัฒนาโครงสร้างพื้นฐาน

๑.ยุทธศาสตร์การพัฒนาโครงสร้างพื้นฐาน

๓.๑ แผนงานอุตสาหกรรมและการโยธา

ลำดับ ที่	โครงการ	วัตถุประสงค์	เป้าหมาย (ผลผลิตของโครงการ)	งบประมาณและปีที่ผ่านมา					ตัวชี้วัด (KPI)	ผลที่คาดว่าจะ ได้รับ	หน่วยงานที่ รับผิดชอบ หลัก
				๒๕๖๖ (บาท)	๒๕๖๗ (บาท)	๒๕๖๘ (บาท)	๒๕๖๙ (บาท)	๒๕๗๐ (บาท)			
๓๘	โครงการก่อสร้างถนนคอนกรีตเสริมเหล็กบ้านเพราม หมู่ที่ ๔ (จากถนนคอนกรีตหลังวัดเพรามถึงบ้านหนองโสน หมู่ที่ ๓)	เพื่อให้การคมนาคมสัญจรไปมาสะดวก	ขนาดกว้าง ๓ เมตร ยาว ๓๐๐ เมตร หนา ๐.๑๕ เมตร หรือมีพื้นที่รวมไม่น้อยกว่า ๙๐๐ ตารางเมตร ไหล่ทางหินคลุก กว้าง ๐.๑๐ เมตร หนา ๐.๑๕ เมตร จำนวน ๒ ช่วง รายละเอียด (ตามแบบเทศบาลตำบลใหม่กำหนด)	-	๔๘๖,๐๐๐	-	-	-	ร้อยละ ๘๐%ของประชาชนตำบลใหม่ได้รับประโยชน์	ประชาชนสามารถใช้เส้นทางคมนาคมได้อย่างสะดวกและปลอดภัยขึ้น	กองช่าง
๓๙	โครงการก่อสร้างถนนคอนกรีตเสริมเหล็ก หมู่ที่ ๕ บ้านดอนม่วง ซอยหลังวัดดอนม่วง	เพื่อให้การคมนาคมสัญจรไปมาสะดวก	กว้าง ๔ เมตร ยาว ๖๕๕ เมตร หนา ๐.๑๕ เมตร หรือมีพื้นที่รวมไม่น้อยกว่า ๒,๐๐๐ ตร.ม. ไหล่ทางหินคลุกหนา ๐.๑๕ เมตร กว้างข้างละ ๐.๑๐ เมตร จำนวน ๒ ช่วง(ตามแบบ ทต.ใหม่กำหนด)	-	๑,๑๒๐,๐๐๐	-	-	-	ร้อยละ ๘๐%ของประชาชนตำบลใหม่ได้รับประโยชน์	ประชาชนสามารถใช้เส้นทางคมนาคมได้อย่างสะดวกและปลอดภัยขึ้น	กองช่าง

รายละเอียดโครงการพัฒนา
แผนพัฒนาท้องถิ่น (พ.ศ.๒๕๖๖ - ๒๕๗๐)

แบบ ผ.๐๒/๑

เทศบาลตำบลใหม่ อำเภอโนนสูง จังหวัดนครราชสีมา

ก.ยุทธศาสตร์จังหวัดที่ ๑.การพัฒนาและเพิ่มขีดความสามารถในการแข่งขันทางเศรษฐกิจและยุทธศาสตร์จังหวัดที่ ๒.การลดความเหลื่อมล้ำเพื่อยกระดับสังคมให้เป็นเมืองน่าอยู่เศรษฐกิจพอเพียง
ข.ยุทธศาสตร์การพัฒนาขององค์กรปกครองส่วนท้องถิ่นในเขตจังหวัดที่ ๑. ยุทธศาสตร์การพัฒนาโครงสร้างพื้นฐาน

๑.ยุทธศาสตร์การพัฒนาโครงสร้างพื้นฐาน

๓.๑ แผนงานอุตสาหกรรมและการโยธา

ลำดับ ที่	โครงการ	วัตถุประสงค์	เป้าหมาย (ผลผลิตของโครงการ)	งบประมาณและปีที่ผ่านมา					ตัวชี้วัด (KPI)	ผลที่คาดว่าจะ ได้รับ	หน่วยงานที่ รับผิดชอบหลัก
				๒๕๖๖ (บาท)	๒๕๖๗ (บาท)	๒๕๖๘ (บาท)	๒๕๖๙ (บาท)	๒๕๗๐ (บาท)			
๔๐	โครงการก่อสร้างถนนคอนกรีตเสริมเหล็ก หมู่ที่ ๕ บ้านดอนม่วง ซอยข้างวัดดอนม่วง	เพื่อให้การคมนาคมสัญจรไปมาสะดวก	กว้าง ๔ เมตร ยาว ๑๙๖ เมตร หนา ๐.๑๕ เมตร หรือมีพื้นที่รวมไม่น้อยกว่า ๗๘๔ ตารางเมตร (ตามแบบ ทต.ใหม่กำหนด)	-	-	๔๔๐,๐๐๐	-	-	ร้อยละ ๘๐%ของประชาชนตำบลใหม่ได้รับประโยชน์	ประชาชนสามารถใช้เส้นทางคมนาคมได้อย่างสะดวกและปลอดภัยขึ้น	กองช่าง
๔๑	โครงการก่อสร้างถนนคอนกรีตเสริมเหล็ก จำนวน ๒ ช่วง หมู่ที่ ๕ บ้านดอนม่วง ซอยบ้านนายพศิน มนกลาง	เพื่อให้การคมนาคมสัญจรไปมาสะดวก	ช่วงที่ ๑ กว้าง ๔ เมตร ยาว ๓๘ เมตร หนา ๐.๑๕ เมตร ช่วงที่ ๒ กว้าง ๔ เมตร ยาว ๑๕ เมตร หนา ๐.๑๕ ม. หรือมีพื้นที่รวมไม่น้อยกว่า ๒๑๒ ตารางเมตร ไหล่ทางหินคลุก ช่วงที่ ๒ ช่วงที่ ๒ หนา ๐.๑๕ เมตร กว้างข้างละ ๐.๑๐ เมตร จำนวน ๒ ช่วง (ตามแบบ ทต.ใหม่กำหนด)	-	๑๑๙,๐๐๐	-	-	-	ร้อยละ ๘๐%ของประชาชนตำบลใหม่ได้รับประโยชน์	ประชาชนสามารถใช้เส้นทางคมนาคมได้อย่างสะดวกและปลอดภัยขึ้น	กองช่าง

รายละเอียดโครงการพัฒนา
แผนพัฒนาท้องถิ่น (พ.ศ.๒๕๖๖ - ๒๕๗๐)

แบบ ผ.๐๒/๑

เทศบาลตำบลใหม่ อำเภอโนนสูง จังหวัดนครราชสีมา

ก.ยุทธศาสตร์จังหวัดที่ ๑.การพัฒนาและเพิ่มขีดความสามารถในการแข่งขันทางเศรษฐกิจและยุทธศาสตร์จังหวัดที่ ๒.การลดความเหลื่อมล้ำเพื่อยกระดับสังคมให้เป็นเมืองน่าอยู่เศรษฐกิจพอเพียง
ข.ยุทธศาสตร์การพัฒนาขององค์กรปกครองส่วนท้องถิ่นในเขตจังหวัดที่ ๑. ยุทธศาสตร์การพัฒนาโครงสร้างพื้นฐาน

๑.ยุทธศาสตร์การพัฒนาโครงสร้างพื้นฐาน

๓.๑ แผนงานอุตสาหกรรมและการโยธา

ลำดับ ที่	โครงการ	วัตถุประสงค์	เป้าหมาย (ผลผลิตของโครงการ)	งบประมาณและปีที่ผ่านมา					ตัวชี้วัด (KPI)	ผลที่คาดว่าจะ ได้รับ	หน่วยงานที่ รับผิดชอบหลัก
				๒๕๖๖ (บาท)	๒๕๖๗ (บาท)	๒๕๖๘ (บาท)	๒๕๖๙ (บาท)	๒๕๗๐ (บาท)			
๔๒	โครงการก่อสร้างถนนคอนกรีตเสริมเหล็ก บ้านดอนม่วง หมู่ที่ ๕ (ซอยบ้านนายชำนาญ ราชตาชู)	เพื่อให้การคมนาคมสัญจรไปมาสะดวก	ขนาดกว้าง ๕ เมตร ยาว ๑๐๖ เมตร หนา ๐.๑๕ เมตร หรือมีพื้นที่รวมไม่น้อยกว่า ๕๓๐ ตารางเมตร ไหล่ทางหินคลุก กว้าง ๐.๑๕ เมตร หนา ๐.๑๕ เมตร จำนวน ๒ ข้าง รายละเอียด (ตามแบบเทศบาลตำบลใหม่กำหนด)	-	๒๙๗,๐๐๐	-	-	-	ร้อยละ ๘๐%ของประชาชนตำบลใหม่ได้รับประโยชน์	ประชาชนสามารถใช้เส้นทางคมนาคมได้อย่างสะดวกและปลอดภัยขึ้น	กองช่าง
๔๓	โครงการก่อสร้างถนนดิน บ้านดอนม่วง หมู่ที่ ๕ (สายเรียบเหมือนหมู่ที่ ๕ ถึงบ้านเพราม หมู่ ๔)	เพื่อให้การคมนาคมสัญจรไปมาสะดวก	ขนาดกว้าง ๔ เมตร ยาว ๑,๐๐๐ เมตร สูงเฉลี่ย ๐.๕๐ เมตร ลาดเอียง ๑:๑ หรือมีปริมาตรดินถมไม่น้อยกว่า ๒,๒๕๐ ลูกบาศก์เมตร รายละเอียด (ตามแบบเทศบาลตำบลใหม่กำหนด)	๑๙๐,๐๐๐	-	-	-	-	ร้อยละ ๘๐%ของประชาชนตำบลใหม่ได้รับประโยชน์	ประชาชนสามารถใช้เส้นทางคมนาคมได้อย่างสะดวกและปลอดภัยขึ้น	

รายละเอียดโครงการพัฒนา
แผนพัฒนาท้องถิ่น (พ.ศ.๒๕๖๖ - ๒๕๗๐)

แบบ ผ.๐๒/๑

เทศบาลตำบลใหม่ อำเภอโนนสูง จังหวัดนครราชสีมา

ก.ยุทธศาสตร์จังหวัดที่ ๑.การพัฒนาและเพิ่มขีดความสามารถในการแข่งขันทางเศรษฐกิจและยุทธศาสตร์จังหวัดที่ ๒.การลดความเหลื่อมล้ำเพื่อยกระดับสังคมให้เป็นเมืองน่าอยู่เศรษฐกิจพอเพียง
ข.ยุทธศาสตร์การพัฒนาขององค์กรปกครองส่วนท้องถิ่นในเขตจังหวัดที่ ๑. ยุทธศาสตร์การพัฒนาโครงสร้างพื้นฐาน

๑.ยุทธศาสตร์การพัฒนาโครงสร้างพื้นฐาน

๓.๑ แผนงานอุตสาหกรรมและการโยธา

ลำดับ ที่	โครงการ	วัตถุประสงค์	เป้าหมาย (ผลผลิตของโครงการ)	งบประมาณและปีที่ผ่านมา					ตัวชี้วัด (KPI)	ผลที่คาดว่าจะ ได้รับ	หน่วยงานที่ รับผิดชอบหลัก
				๒๕๖๖ (บาท)	๒๕๖๗ (บาท)	๒๕๖๘ (บาท)	๒๕๖๙ (บาท)	๒๕๗๐ (บาท)			
๔๔	โครงการก่อสร้างระบบ ประปาหมู่บ้าน บ้าน ดอนม่วง หมู่ที่ ๕	เพื่อให้มีน้ำไว้ใช้ อุปโภค-บริโภค	ปริมาณงาน หอถังสูง ขนาด ความจุ ๑๐ ลูกบาศก์เมตร (ถังไฟเบอร์กลาส ขนาด ๒.๕ ลูกบาศก์เมตร จำนวน ๔ ลูก) รายละเอียด (ตามแบบเทศบาล ตำบลใหม่กำหนด)	๖๐๐,๐๐๐	-	-	-	-	ร้อยละ ๘๐%ของ ประชาชน ตำบลใหม่ ได้รับ ประโยชน์	ประชาชน สามารถใช้ เส้นทาง คมนาคม ได้อย่าง สะดวก และ ปลอดภัย ขึ้น	กองช่าง
๔๕	โครงการก่อสร้างถนน คอนกรีตเสริมเหล็ก บ้านจันทุม หมู่ที่ ๖ (ซอยบ้านนางทองม้วน สนิทนา)	เพื่อให้การ คมนาคมสัญจร ไปมาสะดวก	ขนาดกว้าง ๔ เมตร ยาว ๒๕ เมตร หนา ๐.๑๕ เมตร หรือมี พื้นที่รวมไม่น้อยกว่า ๑๐๐ ตารางเมตร ไหล่ทางหินคลุก กว้าง ๐.๑๕ เมตร หนา ๐.๑๕ เมตร จำนวน ๒ ข้าง รายละเอียด (ตามแบบเทศบาล ตำบลใหม่กำหนด)	๕๕,๐๐๐	-	-	-	-	ร้อยละ ๘๐%ของ ประชาชน ตำบลใหม่ ได้รับ ประโยชน์	ประชาชน สามารถใช้ เส้นทาง คมนาคม ได้อย่าง สะดวกและ ปลอดภัย ขึ้น	กองช่าง

รายละเอียดโครงการพัฒนา
แผนพัฒนาท้องถิ่น (พ.ศ.๒๕๖๖ - ๒๕๗๐)

แบบ ผ.๐๒/๑

เทศบาลตำบลใหม่ อำเภอโนนสูง จังหวัดนครราชสีมา

ก.ยุทธศาสตร์จังหวัดที่ ๑.การพัฒนาและเพิ่มขีดความสามารถในการแข่งขันทางเศรษฐกิจและยุทธศาสตร์จังหวัดที่ ๒.การลดความเหลื่อมล้ำเพื่อยกระดับสังคมให้เป็นเมืองน่าอยู่เศรษฐกิจพอเพียง
ข.ยุทธศาสตร์การพัฒนาขององค์กรปกครองส่วนท้องถิ่นในเขตจังหวัดที่ ๑. ยุทธศาสตร์การพัฒนาโครงสร้างพื้นฐาน

๑.ยุทธศาสตร์การพัฒนาโครงสร้างพื้นฐาน

๓.๑ แผนงานอุตสาหกรรมและการโยธา

ลำดับ ที่	โครงการ	วัตถุประสงค์	เป้าหมาย (ผลผลิตของโครงการ)	งบประมาณและปีที่ผ่านมา					ตัวชี้วัด (KPI)	ผลที่คาดว่าจะ ได้รับ	หน่วยงานที่ รับผิดชอบหลัก
				๒๕๖๖ (บาท)	๒๕๖๗ (บาท)	๒๕๖๘ (บาท)	๒๕๖๙ (บาท)	๒๕๗๐ (บาท)			
๔๖	โครงการก่อสร้างถนนคอนกรีตเสริมเหล็กบ้านจันทุม หมู่ที่ ๖ (ซอยบ้านนางเฉลิมพร สันกลาง)	เพื่อให้การคมนาคมสัญจรไปมาสะดวก	ขนาดกว้าง ๔ เมตร ยาว ๑๘๐ เมตร หนา ๐.๑๕ เมตร หรือมีพื้นที่รวมไม่น้อยกว่า ๗๒๐ ตารางเมตร ไหล่ทางหินคลุก กว้าง ๐.๑๕ เมตร หนา ๐.๑๕ เมตร จำนวน ๒ ช่วง รายละเอียด (ตามแบบเทศบาลตำบลใหม่กำหนด)	-	๓๙๖,๐๐๐	-	-	-	ร้อยละ๘๐% ของประชาชนตำบลใหม่ได้รับประโยชน์	ประชาชนสามารถใช้เส้นทางคมนาคมได้อย่างสะดวกและปลอดภัยขึ้น	กองช่าง
๔๗	โครงการก่อสร้างถนนคอนกรีตเสริมเหล็กบ้านจันทุม หมู่ที่ ๖ (ซอยตรงข้ามบ้านนาย โฉม ไทยกลาง)	เพื่อให้การคมนาคมสัญจรไปมาสะดวก	ขนาดกว้าง ๕ เมตร ยาว ๑๐๖ เมตร หนา ๐.๑๕ เมตร หรือมีพื้นที่รวมไม่น้อยกว่า ๕๓๐ ตารางเมตร ไหล่ทางหินคลุก กว้าง ๐.๑๕ เมตร หนา ๐.๑๕ เมตร จำนวน ๒ ช่วง รายละเอียด (ตามแบบเทศบาลตำบลใหม่กำหนด)	-	๒๙๖,๐๐๐	-	-	-	ร้อยละ๘๐% ของประชาชนตำบลใหม่ได้รับประโยชน์	ประชาชนสามารถใช้เส้นทางคมนาคมได้อย่างสะดวกและปลอดภัยขึ้น	กองช่าง

รายละเอียดโครงการพัฒนา
แผนพัฒนาท้องถิ่น (พ.ศ.๒๕๖๖ - ๒๕๗๐)

แบบ ผ.๐๒/๑

เทศบาลตำบลใหม่ อำเภอโนนสูง จังหวัดนครราชสีมา

ก.ยุทธศาสตร์จังหวัดที่ ๑.การพัฒนาและเพิ่มขีดความสามารถในการแข่งขันทางเศรษฐกิจและยุทธศาสตร์จังหวัดที่ ๒.การลดความเหลื่อมล้ำเพื่อยกระดับสังคมให้เป็นเมืองน่าอยู่เศรษฐกิจพอเพียง
ข.ยุทธศาสตร์การพัฒนาขององค์กรปกครองส่วนท้องถิ่นในเขตจังหวัดที่ ๑. ยุทธศาสตร์การพัฒนาโครงสร้างพื้นฐาน

๑.ยุทธศาสตร์การพัฒนาโครงสร้างพื้นฐาน

๓.๑ แผนงานอุตสาหกรรมและการโยธา

ลำดับ ที่	โครงการ	วัตถุประสงค์	เป้าหมาย (ผลผลิตของโครงการ)	งบประมาณและปีที่ผ่านมา					ตัวชี้วัด (KPI)	ผลที่คาดว่าจะ ได้รับ	หน่วยงานที่ รับผิดชอบหลัก
				๒๕๖๖ (บาท)	๒๕๖๗ (บาท)	๒๕๖๘ (บาท)	๒๕๖๙ (บาท)	๒๕๗๐ (บาท)			
๔๘	โครงการก่อสร้างถนนคอนกรีตเสริมเหล็กบ้านจันดุม หมู่ที่ ๖ (สายข้ามบึงหนองกระทุ่ม)	เพื่อให้การคมนาคมสัญจรไปมาสะดวก	ขนาดกว้าง ๔ เมตร ยาว ๒๐๐ เมตร หนา ๐.๑๕ เมตร หรือมีพื้นที่รวมไม่น้อยกว่า ๘๐๐ ตารางเมตร ไหล่ทางหินคลุก กว้าง ๐.๑๕ เมตร หนา ๐.๑๕ เมตร จำนวน ๒ ช่วง รายละเอียด (ตามแบบเทศบาลตำบลใหม่กำหนด)	-	๔๔๐,๐๐๐	-	-	-	ร้อยละ๘๐% ของประชาชนตำบลใหม่ได้รับประโยชน์	ประชาชนสามารถใช้เส้นทางคมนาคมได้อย่างสะดวกและปลอดภัยขึ้น	กองช่าง
๔๙	โครงการก่อสร้างถนนคอนกรีตเสริมเหล็ก หมู่ที่ ๖ บ้านจันดุม ซอยบ้านนายเฉลิม จงอ่อนกลาง	เพื่อให้การคมนาคมสัญจรไปมาสะดวก	กว้าง ๓.๕๐ เมตร ยาว ๓๑ เมตร หนา ๐.๑๕ เมตร หรือมีพื้นที่รวมไม่น้อยกว่า ๑๐๘.๕๐ ตารางเมตร ไหล่ทางหินคลุก หนา ๐.๑๕ เมตร กว้างข้างละ ๐.๑๐ เมตร จำนวน ๒ ช่วง (ตามแบบ ทต.ใหม่กำหนด)	-	๖๑,๐๐๐	-	-	-	ร้อยละ๘๐% ของประชาชนตำบลใหม่ได้รับประโยชน์	ประชาชนสามารถใช้เส้นทางคมนาคมได้อย่างสะดวกและปลอดภัยขึ้น	กองช่าง

รายละเอียดโครงการพัฒนา
แผนพัฒนาท้องถิ่น (พ.ศ.๒๕๖๖ - ๒๕๗๐)

แบบ ผ.๐๒/๑

เทศบาลตำบลใหม่ อำเภอโนนสูง จังหวัดนครราชสีมา

ก.ยุทธศาสตร์จังหวัดที่ ๑.การพัฒนาและเพิ่มขีดความสามารถในการแข่งขันทางเศรษฐกิจและยุทธศาสตร์จังหวัดที่ ๒.การลดความเหลื่อมล้ำเพื่อยกระดับสังคมให้เป็นเมืองน่าอยู่เศรษฐกิจพอเพียง
ข.ยุทธศาสตร์การพัฒนาขององค์กรปกครองส่วนท้องถิ่นในเขตจังหวัดที่ ๑. ยุทธศาสตร์การพัฒนาโครงสร้างพื้นฐาน

๑.ยุทธศาสตร์การพัฒนาโครงสร้างพื้นฐาน

๓.๑ แผนงานอุตสาหกรรมและการโยธา

ลำดับ ที่	โครงการ	วัตถุประสงค์	เป้าหมาย (ผลผลิตของโครงการ)	งบประมาณและปีที่ผ่านมา					ตัวชี้วัด (KPI)	ผลที่คาดว่าจะ ได้รับ	หน่วยงานที่ รับผิดชอบหลัก
				๒๕๖๖ (บาท)	๒๕๖๗ (บาท)	๒๕๖๘ (บาท)	๒๕๖๙ (บาท)	๒๕๗๐ (บาท)			
๕๐	โครงการก่อสร้างถนนคอนกรีตเสริมเหล็ก หมู่ที่ ๖ บ้านจันดุมชอย บ้านนายลัด เนียมโพธิ์	เพื่อให้การคมนาคมสัญจรไปมาสะดวก	กว้าง ๔ เมตร ยาว ๑๕๐ เมตร หนา ๐.๑๕ เมตร หรือมีพื้นที่รวมไม่น้อยกว่า ๖๐๐ ตารางเมตร ไหล่ทางหินคลุกเฉลี่ย หนา ๐.๑๕ เมตร กว้างข้างละ ๐.๑๐ เมตร จำนวน ๒ ข้าง (ตามแบบ ทต.ใหม่กำหนด)	-	๓๓๖,๐๐๐	-	-	-	ร้อยละ ๘๐% ของประชาชน ตำบลใหม่ ได้รับ ประโยชน์	ประชาชนสามารถใช้เส้นทางคมนาคมได้อย่างสะดวกและปลอดภัยขึ้น	กองช่าง
๕๑	โครงการก่อสร้างถนนคอนกรีตเสริมเหล็ก หมู่ที่ ๖ บ้านจันดุม (ชอยบ้านนางเกตุ วงศ์สานศรี)	เพื่อให้การคมนาคมสัญจรไปมาสะดวก	กว้าง ๔ เมตร ยาว ๑๗๒ เมตร หนา ๐.๑๕ เมตร หรือมีพื้นที่รวมหุ้ข้างเชื่อมทางไม่น้อยกว่า ๗๑๐.๕๐ ตารางเมตร (ตามแบบ ทต.ใหม่กำหนด)	-	๓๙๘,๐๐๐	-	-	-	ร้อยละ ๘๐% ของประชาชน ตำบลใหม่ ได้รับ ประโยชน์	ประชาชนสามารถใช้เส้นทางคมนาคมได้อย่างสะดวกและปลอดภัยขึ้น	กองช่าง

รายละเอียดโครงการพัฒนา
แผนพัฒนาท้องถิ่น (พ.ศ.๒๕๖๖ - ๒๕๗๐)

แบบ ผ.๐๒/๑

เทศบาลตำบลใหม่ อำเภอโนนสูง จังหวัดนครราชสีมา

ก.ยุทธศาสตร์จังหวัดที่ ๑.การพัฒนาและเพิ่มขีดความสามารถในการแข่งขันทางเศรษฐกิจและยุทธศาสตร์จังหวัดที่ ๒.การลดความเหลื่อมล้ำเพื่อยกระดับสังคมให้เป็นเมืองน่าอยู่เศรษฐกิจพอเพียง
ข.ยุทธศาสตร์การพัฒนาขององค์กรปกครองส่วนท้องถิ่นในเขตจังหวัดที่ ๑. ยุทธศาสตร์การพัฒนาโครงสร้างพื้นฐาน

๑.ยุทธศาสตร์การพัฒนาโครงสร้างพื้นฐาน

๓.๑ แผนงานอุตสาหกรรมและการโยธา

ลำดับ ที่	โครงการ	วัตถุประสงค์	เป้าหมาย (ผลผลิตของโครงการ)	งบประมาณและปีที่ผ่านมา					ตัวชี้วัด (KPI)	ผลที่คาดว่าจะ ได้รับ	หน่วยงานที่ รับผิดชอบหลัก
				๒๕๖๖ (บาท)	๒๕๖๗ (บาท)	๒๕๖๘ (บาท)	๒๕๖๙ (บาท)	๒๕๗๐ (บาท)			
๕๒	โครงการก่อสร้างถนนคอนกรีตเสริมเหล็ก จำนวน ๒ ช่วง หมู่ที่ ๖ บ้านจันทุม (ซอยบ้านนายมงคล เจริญสุข)	เพื่อให้การคมนาคมสัญจรไปมาสะดวก	ช่วงที่ ๑ กว้าง ๔ เมตร ยาว ๑๒๒ เมตร หนา ๐.๑๕ เมตร ช่วงที่ ๒ กว้าง ๔ เมตร ยาว ๒๘ เมตร หนา ๐.๑๕ ม. หรือมีพื้นที่รวมไม่น้อยกว่า ๖๐๐ ตารางเมตร ไหล่ทางหินคลุก จำนวน ๒ ช่วงคือช่วงที่ ๑ และช่วงที่ ๒ หนา ๐.๑๕ เมตร กว้างข้างละ ๐.๑๕ เมตร จำนวน ๒ ข้าง (ตามแบบ ทต.ใหม่กำหนด)	๓๓๖,๐๐๐	-	-	-	-	ร้อยละ๘๐% ของประชาชนตำบลใหม่ได้รับประโยชน์	ประชาชนสามารถใช้เส้นทางคมนาคมได้อย่างสะดวกและปลอดภัยขึ้น	กองช่าง
๕๓	โครงการก่อสร้างถนนคอนกรีตเสริมเหล็ก บ้านท่าระแวก หมู่ที่ ๗ (ซอยบ้านนายไพฑูรย์ จัดโพธิ์)	เพื่อให้การคมนาคมสัญจรไปมาสะดวก	ขนาดกว้าง ๓.๕ เมตร ยาว ๖๖ เมตร หนา ๐.๑๕ เมตร หรือมีพื้นที่รวมไม่น้อยกว่า ๒๓๑ ตารางเมตร ไหล่ทางหินคลุก กว้าง ๐.๑๐ เมตร หนา ๐.๑๕ เมตร จำนวน ๒ ข้าง รายละเอียด (ตามแบบเทศบาลตำบลใหม่กำหนด)	-	-	๑๒๕,๐๐๐	-	-	ร้อยละ๘๐% ของประชาชนตำบลใหม่ได้รับประโยชน์	ประชาชนสามารถใช้เส้นทางคมนาคมได้อย่างสะดวกและปลอดภัยขึ้น	กองช่าง

รายละเอียดโครงการพัฒนา
แผนพัฒนาท้องถิ่น (พ.ศ.๒๕๖๖ - ๒๕๗๐)

แบบ ผ.๐๒/๑

เทศบาลตำบลใหม่ อำเภอโนนสูง จังหวัดนครราชสีมา

ก.ยุทธศาสตร์จังหวัดที่ ๑.การพัฒนาและเพิ่มขีดความสามารถในการแข่งขันทางเศรษฐกิจและยุทธศาสตร์จังหวัดที่ ๒.การลดความเหลื่อมล้ำเพื่อยกระดับสังคมให้เป็นเมืองน่าอยู่เศรษฐกิจพอเพียง
ข.ยุทธศาสตร์การพัฒนาขององค์กรปกครองส่วนท้องถิ่นในเขตจังหวัดที่ ๑. ยุทธศาสตร์การพัฒนาโครงสร้างพื้นฐาน

๑.ยุทธศาสตร์การพัฒนาโครงสร้างพื้นฐาน

๓.๑ แผนงานอุตสาหกรรมและการโยธา

ลำดับ ที่	โครงการ	วัตถุประสงค์	เป้าหมาย (ผลผลิตของโครงการ)	งบประมาณและปีที่ผ่านมา					ตัวชี้วัด (KPI)	ผลที่คาดว่าจะ ได้รับ	หน่วยงานที่ รับผิดชอบ หลัก
				๒๕๖๖ (บาท)	๒๕๖๗ (บาท)	๒๕๖๘ (บาท)	๒๕๖๙ (บาท)	๒๕๗๐ (บาท)			
๕๔	โครงการก่อสร้างถนน หินคลุก หมู่ที่ ๖ บ้าน จันทุม (ซอยบ้านนาย นิต แจกกลาง)	เพื่อให้การ คมนาคมสัญจร ไปมาสะดวก	กว้าง ๔ เมตร ยาว ๑,๐๐๐ เมตร หนาเฉลี่ย ๐.๑๐ เมตร หรือมี ปริมาตรหินคลุกรวมไม่น้อยกว่า ๔๐๐ ลบ.ม. (ตามแบบ ทต.ใหม่กำหนด)	-	-	๒๘๐,๐๐๐	-	-	ร้อยละ๘๐% ของประชาชน ตำบลใหม่ ได้รับ ประโยชน์	ประชาชน สามารถใช้ เส้นทาง คมนาคมได้ อย่างสะดวก และปลอดภัย ขึ้น	กองช่าง
๕๕	โครงการปรับปรุง ถนนลาดยางเป็นถนน คอนกรีตเสริมเหล็ก หมู่ที่ ๖ (สายบ้านบึง - บ้านจันทุม)	เพื่อให้การ คมนาคมสัญจร ไปมาสะดวก	กว้าง ๖ เมตร ยาว ๕๐ เมตร หนา ๐.๑๕ เมตร หรือมีพื้นที่รวมไม่ น้อยกว่า ๓๐๐ ตารางเมตร ไหล่ทางหิน คลุกกว้างข้างละ ๐.๑๕ เมตร หนา ๐.๑๕ เมตร จำนวน ๒ ข้าง (ตามแบบเทศบาลตำบลใหม่ กำหนด)	๒๐๐,๐๐๐	-	-	-	-	ร้อยละ๘๐% ของประชาชน ตำบลใหม่ ได้รับ ประโยชน์	ประชาชน สามารถใช้ เส้นทาง คมนาคมได้ อย่างสะดวก และปลอดภัย ขึ้น	กองช่าง
๕๖	โครงการวางท่อระบายน้ำ คอนกรีตเสริมเหล็ก พร้อม บ่อพักน้ำและฝายปิด หมู่ที่ ๖ บ้านจันทุม(ซอยบ้าน นางเกตุ วงศ์สานศรี)	เพื่อป้องกันน้ำ ท่วมขัง	วางท่อ คสล.ขนาดเส้นผ่าศูนย์กลาง ๐.๖๐ เมตร จำนวน ๑๖๒ ท่อน พร้อมบ่อพักน้ำฝายปิดคอนกรีตเสริม เหล็กจำนวน ๑๐ บ่อ รายละเอียด (ตามแบบ ทต.ใหม่กำหนด)	-	-	๓๑๐,๐๐๐	-	-	ร้อยละ๘๐% ของประชาชน ตำบลใหม่ได้รับ ประโยชน์	ประชาชน สามารถมีท่อ ระบายน้ำ ที่ได้อย่าง สะดวกและ ปลอดภัยขึ้น	กองช่าง

รายละเอียดโครงการพัฒนา
แผนพัฒนาท้องถิ่น (พ.ศ.๒๕๖๖ - ๒๕๗๐)

แบบ ผ.๐๒/๑

เทศบาลตำบลใหม่ อำเภอโนนสูง จังหวัดนครราชสีมา

ก.ยุทธศาสตร์จังหวัดที่ ๑.การพัฒนาและเพิ่มขีดความสามารถในการแข่งขันทางเศรษฐกิจและยุทธศาสตร์จังหวัดที่ ๒.การลดความเหลื่อมล้ำเพื่อยกระดับสังคมให้เป็นเมืองน่าอยู่เศรษฐกิจพอเพียง
ข.ยุทธศาสตร์การพัฒนาขององค์กรปกครองส่วนท้องถิ่นในเขตจังหวัดที่ ๑. ยุทธศาสตร์การพัฒนาโครงสร้างพื้นฐาน

๑.ยุทธศาสตร์การพัฒนาโครงสร้างพื้นฐาน

๓.๑ แผนงานอุตสาหกรรมและการโยธา

ลำดับ ที่	โครงการ	วัตถุประสงค์	เป้าหมาย (ผลผลิตของโครงการ)	งบประมาณและปีที่ผ่านมา					ตัวชี้วัด (KPI)	ผลที่คาดว่าจะ ได้รับ	หน่วยงานที่ รับผิดชอบ หลัก
				๒๕๖๖ (บาท)	๒๕๖๗ (บาท)	๒๕๖๘ (บาท)	๒๕๖๙ (บาท)	๒๕๗๐ (บาท)			
๕๗	โครงการวางท่อระบายน้ำ คอนกรีตเสริมเหล็ก ชั้น ๓ หมู่ที่ ๖ บ้านจันทุม (ซอยบ้านนางขม้าย โชติกลาง)	เพื่อป้องกันน้ำ ท่วมขัง	ขนาดเส้นผ่าศูนย์กลาง ๐.๔๐ เมตร จำนวน ๑๑๓ ท่อน พร้อม บ่อพักน้ำ คสล.และฝาปิด รายละเอียด(ตามแบบ ทต.ใหม่ กำหนด)	๑๙๕,๐๐๐	-	-	-	-	ร้อยละ๘๐% ของประชาชน ตำบลใหม่ ได้รับ ประโยชน์	ประชาชน สามารถมีท่อ วางระบายน้ำ ทั้งได้อย่าง สะดวกและ ปลอดภัยขึ้น	กองช่าง
๕๘	โครงการก่อสร้างถนน คอนกรีตเสริมเหล็ก หมู่ที่ ๗ - ๘ บ้านท่าระแวก (สายบ้านนายบุญ ล้อม กลาง - เชื่อมบ้านท่า ระแวก)	เพื่อให้การ คมนาคมสัญจรไป มาสะดวก	กว้าง ๔ เมตร ยาว ๑,๐๐๐ เมตร หนา ๐.๑๕ เมตร หรือมีพื้นที่รวม ไม่น้อยกว่า ๔,๐๐๐ ตารางเมตร ไหล่ทางหินคลุกหนา ๐.๑๕ เมตร กว้างข้างละ๐.๑๕ เมตร จำนวน ๒ ข้าง (ตามแบบ ทต.ใหม่กำหนด)	-	๒,๒๔๐,๐๐๐	-	-	-	ร้อยละ๘๐% ของประชาชน ตำบลใหม่ ได้รับ ประโยชน์	ประชาชน สามารถใช้ เส้นทาง คมนาคมได้ อย่างสะดวก และปลอดภัย ขึ้น	กองช่าง
๕๙	โครงการก่อสร้างถนนหิน คลุก หมู่ที่ ๗ - ๘ บ้านท่า ระแวก(สายบ้านนายบุญ ล้อมกลาง - เชื่อมบ้านท่า ระแวก)	เพื่อให้การ คมนาคมสัญจรไป มาสะดวก	กว้าง ๔ เมตร ยาว ๑,๐๐๐ เมตร หนาเฉลี่ย ๐.๑๐ เมตร หรือมี ปริมาตรหินคลุกรวมไม่น้อยกว่า ๔๐๐ ลบ.ม. (ตามแบบ ทต.ใหม่ กำหนด)	๒๘๐,๐๐๐	-	-	-	-	ร้อยละ๘๐% ของประชาชน ตำบลใหม่ ได้รับ ประโยชน์	ประชาชน สามารถใช้ เส้นทาง คมนาคมได้ อย่างสะดวก และปลอดภัย ขึ้น	กองช่าง

รายละเอียดโครงการพัฒนา
แผนพัฒนาท้องถิ่น (พ.ศ.๒๕๖๖ - ๒๕๗๐)

แบบ ผ.๐๒/๑

เทศบาลตำบลใหม่ อำเภอโนนสูง จังหวัดนครราชสีมา

ก.ยุทธศาสตร์จังหวัดที่ ๑.การพัฒนาและเพิ่มขีดความสามารถในการแข่งขันทางเศรษฐกิจและยุทธศาสตร์จังหวัดที่ ๒.การลดความเหลื่อมล้ำเพื่อยกระดับสังคมให้เป็นเมืองน่าอยู่เศรษฐกิจพอเพียง
ข.ยุทธศาสตร์การพัฒนาขององค์กรปกครองส่วนท้องถิ่นในเขตจังหวัดที่ ๑. ยุทธศาสตร์การพัฒนาโครงสร้างพื้นฐาน

๑.ยุทธศาสตร์การพัฒนาโครงสร้างพื้นฐาน

๓.๑ แผนงานอุตสาหกรรมและการโยธา

ลำดับ ที่	โครงการ	วัตถุประสงค์	เป้าหมาย (ผลผลิตของโครงการ)	งบประมาณและปีที่ผ่านมา					ตัวชี้วัด (KPI)	ผลที่คาดว่าจะ ได้รับ	หน่วยงานที่ รับผิดชอบหลัก
				๒๕๖๖ (บาท)	๒๕๖๗ (บาท)	๒๕๖๘ (บาท)	๒๕๖๙ (บาท)	๒๕๗๐ (บาท)			
๖๐	โครงการก่อสร้างถนนคอนกรีตเสริมเหล็ก หมู่ที่ ๗ - ๑๓ บ้านท่าระแวก (จากสี่แยกศาลาคุ่มโนนฝรั่ง - บ้านดอนมัน)	เพื่อให้การคมนาคมสัญจรไปมาสะดวก	กว้าง ๔ เมตร ยาว ๙๐๐ เมตร หนา ๐.๑๕ เมตร หรือมีพื้นที่รวมไม่น้อยกว่า ๓,๖๐๐ ตารางเมตร ไหล่ทางหินคลุกหนา กว้างข้าง ๐.๑๕ เมตร หนา ๐.๑๕ เมตร จำนวน ๒ ข้าง (ตามแบบ ทต.ใหม่กำหนด)	-	๒,๑๐๐,๐๐๐	-	-	-	ร้อยละ๘๐% ของประชาชนตำบลใหม่ได้รับประโยชน์	ประชาชนสามารถใช้เส้นทางคมนาคมได้อย่างสะดวกและปลอดภัยขึ้น	กองช่าง
๖๑	โครงการก่อสร้างถนนหินคลุก หมู่ที่ ๗ -๑๓ บ้านท่าระแวก (จากสี่แยกศาลาคุ่มโนนฝรั่ง-บ้านดอนมัน)	เพื่อให้การคมนาคมสัญจรไปมาสะดวก	กว้าง ๔ เมตร ยาว ๙๐๐ เมตร หนา เฉลี่ย ๐.๑๐ เมตร หรือมีปริมาตรหินคลุกรวมไม่น้อยกว่า ๓๖๐ ลบ.ม. (ตามแบบ ทต.ใหม่กำหนด)	๒๖๐,๐๐๐	-	-	-	-	ร้อยละ๘๐% ของประชาชนตำบลใหม่ได้รับประโยชน์	ประชาชนสามารถใช้เส้นทางคมนาคมได้อย่างสะดวกและปลอดภัยขึ้น	กองช่าง
๖๒	โครงการก่อสร้างถนนคอนกรีตเสริมเหล็ก บ้านท่าระแวก หมู่ที่ ๗ (ซอยหน้าบ้านนางเล็กเจียรจ่อ)	เพื่อให้การคมนาคมสัญจรไปมาสะดวก	ขนาดกว้าง ๔ เมตร ยาว ๒๕๕ เมตร หนา ๐.๑๕ เมตร หรือมีพื้นที่รวมไม่น้อยกว่า ๙๘๐ ตารางเมตร ไหล่ทางหินคลุก กว้าง ๐.๑๐ เมตร หนา ๐.๑๕ เมตร จำนวน ๒ ข้าง รายละเอียด (ตามแบบเทศบาลตำบลใหม่กำหนด)	-	๕๓๙,๐๐๐	-	-	-	ร้อยละ๘๐% ของประชาชนตำบลใหม่ได้รับประโยชน์	ประชาชนสามารถใช้เส้นทางคมนาคมได้อย่างสะดวกและปลอดภัยขึ้น	กองช่าง

รายละเอียดโครงการพัฒนา
แผนพัฒนาท้องถิ่น (พ.ศ.๒๕๖๖ - ๒๕๗๐)

แบบ ผ.๐๒/๑

เทศบาลตำบลใหม่ อำเภอโนนสูง จังหวัดนครราชสีมา

ก.ยุทธศาสตร์จังหวัดที่ ๑.การพัฒนาและเพิ่มขีดความสามารถในการแข่งขันทางเศรษฐกิจและยุทธศาสตร์จังหวัดที่ ๒.การลดความเหลื่อมล้ำเพื่อยกระดับสังคมให้เป็นเมืองน่าอยู่เศรษฐกิจพอเพียง
ข.ยุทธศาสตร์การพัฒนาขององค์กรปกครองส่วนท้องถิ่นในเขตจังหวัดที่ ๑. ยุทธศาสตร์การพัฒนาโครงสร้างพื้นฐาน

๑.ยุทธศาสตร์การพัฒนาโครงสร้างพื้นฐาน

๓.๑ แผนงานอุตสาหกรรมและการโยธา

ลำดับ ที่	โครงการ	วัตถุประสงค์	เป้าหมาย (ผลผลิตของโครงการ)	งบประมาณและปีที่ผ่านมา					ตัวชี้วัด (KPI)	ผลที่คาดว่าจะ ได้รับ	หน่วยงานที่ รับผิดชอบหลัก
				๒๕๖๖ (บาท)	๒๕๖๗ (บาท)	๒๕๖๘ (บาท)	๒๕๖๙ (บาท)	๒๕๗๐ (บาท)			
๖๓	โครงการก่อสร้างถนนคอนกรีตเสริมเหล็กบ้านท่าระแวก หมู่ที่ ๗ (ซอยบ้านนายอุทัย สวาทกลาง)	เพื่อให้การคมนาคมสัญจรไปมาสะดวก	ขนาดกว้าง ๓ เมตร ยาว ๔๖ เมตร หนา ๐.๑๕ เมตร หรือมีพื้นที่รวมไม่น้อยกว่า ๑๓๘ ตารางเมตร ไหล่ทางหินคลุก กว้าง ๐.๑๐ เมตร หนา ๐.๑๕ เมตร จำนวน ๒ ช่วง รายละเอียด (ตามแบบเทศบาลตำบลใหม่กำหนด)	๗๕,๐๐๐	-	-	-	-	ร้อยละ๘๐% ของประชาชนตำบลใหม่ได้รับประโยชน์	ประชาชนสามารถใช้เส้นทางคมนาคมได้อย่างสะดวกและปลอดภัยขึ้น	กองช่าง
๖๔	โครงการก่อสร้างถนนคอนกรีตเสริมเหล็กบ้านท่าระแวก หมู่ที่ ๗ (ซอยบ้านนายสมพรชัย ชลากลาง)	เพื่อให้การคมนาคมสัญจรไปมาสะดวก	ขนาดกว้าง ๔ เมตร ยาว ๑๑๔ เมตร หนา ๐.๑๕ เมตร หรือมีพื้นที่รวมไม่น้อยกว่า ๔๕๖ ตารางเมตร ไหล่ทางหินคลุก กว้าง ๐.๑๐ เมตร หนา ๐.๑๕ เมตร จำนวน ๒ ช่วง รายละเอียด (ตามแบบเทศบาลตำบลใหม่กำหนด)	๒๕๐,๐๐๐	-	-	-	-	ร้อยละ๘๐% ของประชาชนตำบลใหม่ได้รับประโยชน์	ประชาชนสามารถใช้เส้นทางคมนาคมได้อย่างสะดวกและปลอดภัยขึ้น	กองช่าง

รายละเอียดโครงการพัฒนา
แผนพัฒนาท้องถิ่น (พ.ศ.๒๕๖๖ - ๒๕๗๐)

แบบ ผ.๐๒/๑

เทศบาลตำบลใหม่ อำเภอโนนสูง จังหวัดนครราชสีมา

ก.ยุทธศาสตร์จังหวัดที่ ๑.การพัฒนาและเพิ่มขีดความสามารถในการแข่งขันทางเศรษฐกิจและยุทธศาสตร์จังหวัดที่ ๒.การลดความเหลื่อมล้ำเพื่อยกระดับสังคมให้เป็นเมืองน่าอยู่เศรษฐกิจพอเพียง
ข.ยุทธศาสตร์การพัฒนาขององค์กรปกครองส่วนท้องถิ่นในเขตจังหวัดที่ ๑. ยุทธศาสตร์การพัฒนาโครงสร้างพื้นฐาน

๑.ยุทธศาสตร์การพัฒนาโครงสร้างพื้นฐาน

๓.๑ แผนงานอุตสาหกรรมและการโยธา

ลำดับ ที่	โครงการ	วัตถุประสงค์	เป้าหมาย (ผลผลิตของโครงการ)	งบประมาณและปีที่ผ่านมา					ตัวชี้วัด (KPI)	ผลที่คาดว่าจะ ได้รับ	หน่วยงานที่ รับผิดชอบหลัก
				๒๕๖๖ (บาท)	๒๕๖๗ (บาท)	๒๕๖๘ (บาท)	๒๕๖๙ (บาท)	๒๕๗๐ (บาท)			
๖๕	โครงการก่อสร้างถนนคอนกรีตเสริมเหล็กบ้านท่าระแวก หมู่ที่ ๗ (ซอยบ้านนายทวยยศกลาง)	เพื่อให้การคมนาคมสัญจรไปมาสะดวก	ขนาดกว้าง ๔ เมตร ยาว ๑๐๐ เมตร หนา ๐.๑๕ เมตร หรือมีพื้นที่รวมไม่น้อยกว่า ๔๐๐ ตารางเมตร ไหล่ทางหินคลุก กว้าง ๐.๑๐ เมตร หนา ๐.๑๕ เมตร จำนวน ๒ ช่วง รายละเอียด (ตามแบบเทศบาลตำบลใหม่กำหนด)	๒๒๐,๐๐๐	-	-	-	-	ร้อยละ๘๐% ของประชาชนตำบลใหม่ได้รับประโยชน์	ประชาชนสามารถใช้เส้นทางคมนาคมได้อย่างสะดวกและปลอดภัยขึ้น	กองช่าง
๖๖	โครงการก่อสร้างถนนหินคลุก หมู่ที่ ๘ บ้านใหม่กลอ (ต่อจากถนนคสล.สายบ้านนายมานะ ปูนกลาง ถึงบ้านนายบุญส่ง ปลั่งกลาง)	เพื่อให้การคมนาคมสัญจรไปมาสะดวก	กว้าง ๔ เมตร ยาว ๕๐๐ เมตร หนาเฉลี่ย ๐.๑๐ เมตร หรือมีปริมาตรหินคลุกรวมไม่น้อยกว่า ๒๐๐ ลบ.ม. (ตามแบบ ทต.ใหม่กำหนด)	๑๔๐,๐๐๐	๔๘๒,๔๐๐	-	-	-	ร้อยละ๘๐% ของประชาชนตำบลใหม่ได้รับประโยชน์	ประชาชนสามารถใช้เส้นทางคมนาคมได้อย่างสะดวกและปลอดภัยขึ้น	กองช่าง

รายละเอียดโครงการพัฒนา
แผนพัฒนาท้องถิ่น (พ.ศ.๒๕๖๖ - ๒๕๗๐)

แบบ ผ.๐๒/๑

เทศบาลตำบลใหม่ อำเภอโนนสูง จังหวัดนครราชสีมา

ก.ยุทธศาสตร์จังหวัดที่ ๑.การพัฒนาและเพิ่มขีดความสามารถในการแข่งขันทางเศรษฐกิจและยุทธศาสตร์จังหวัดที่ ๒.การลดความเหลื่อมล้ำเพื่อยกระดับสังคมให้เป็นเมืองน่าอยู่เศรษฐกิจพอเพียง
ข.ยุทธศาสตร์การพัฒนาขององค์กรปกครองส่วนท้องถิ่นในเขตจังหวัดที่ ๑. ยุทธศาสตร์การพัฒนาโครงสร้างพื้นฐาน

๑.ยุทธศาสตร์การพัฒนาโครงสร้างพื้นฐาน

๓.๑ แผนงานอุตสาหกรรมและการโยธา

ลำดับ ที่	โครงการ	วัตถุประสงค์	เป้าหมาย (ผลผลิตของโครงการ)	งบประมาณและปีที่ผ่านมา					ตัวชี้วัด (KPI)	ผลที่คาดว่าจะ ได้รับ	หน่วยงานที่ รับผิดชอบหลัก
				๒๕๖๖ (บาท)	๒๕๖๗ (บาท)	๒๕๖๘ (บาท)	๒๕๖๙ (บาท)	๒๕๗๐ (บาท)			
๖๗	โครงการปรับปรุงเสริมผิวจราจรแอสฟัลท์ติกคอนกรีต (ปูทับผิวจราจรเดิม) บ้านใหม่กลอ หมู่ที่ ๘ (ซอยบ้านนางทองม้วน กลสิวัตร์)	เพื่อให้การคมนาคมสัญจรไปมาสะดวก	ขนาดกว้าง ๔ เมตร ยาว ๑๗๘ เมตร หนา ๐.๐๕ เมตร หรือมีพื้นที่รวมช่องไม่น้อยกว่า ๗๑๒ ตารางเมตร รายละเอียด (ตามแบบเทศบาลตำบลใหม่ กำหนด)	๓๓๐,๐๐๐	-	-	-	-	ร้อยละ๘๐% ของประชาชนตำบลใหม่ได้รับประโยชน์	ประชาชนสามารถใช้เส้นทางคมนาคมได้อย่างสะดวกและปลอดภัยขึ้น	กองช่าง
๖๘	โครงการปรับปรุงเสริมผิวจราจรแอสฟัลท์ติกคอนกรีต(ปูทับผิวจราจรเดิม) บ้านใหม่กลอ หมู่ที่ ๘ (ซอยบ้านวัดใหม่กลอ)	เพื่อให้การคมนาคมสัญจรไปมาสะดวก	ขนาดกว้าง ๔ เมตร ยาว ๗๐ เมตร หนา ๐.๐๕ เมตร หรือมีพื้นที่รวมช่องไม่น้อยกว่า ๒๘๐ ตารางเมตร รายละเอียด (ตามแบบเทศบาลตำบลใหม่ กำหนด)	๑๑๘,๐๐๐	-	-	-	-	ร้อยละ๘๐% ของประชาชนตำบลใหม่ได้รับประโยชน์	ประชาชนสามารถใช้เส้นทางคมนาคมได้อย่างสะดวกและปลอดภัยขึ้น	กองช่าง

รายละเอียดโครงการพัฒนา
แผนพัฒนาท้องถิ่น (พ.ศ.๒๕๖๖ - ๒๕๗๐)

แบบ ผ.๐๒/๑

เทศบาลตำบลใหม่ อำเภอโนนสูง จังหวัดนครราชสีมา

ก.ยุทธศาสตร์จังหวัดที่ ๑.การพัฒนาและเพิ่มขีดความสามารถในการแข่งขันทางเศรษฐกิจและยุทธศาสตร์จังหวัดที่ ๒.การลดความเหลื่อมล้ำเพื่อยกระดับสังคมให้เป็นเมืองน่าอยู่เศรษฐกิจพอเพียง
ข.ยุทธศาสตร์การพัฒนาขององค์กรปกครองส่วนท้องถิ่นในเขตจังหวัดที่ ๑. ยุทธศาสตร์การพัฒนาโครงสร้างพื้นฐาน

๑.ยุทธศาสตร์การพัฒนาโครงสร้างพื้นฐาน

๓.๑ แผนงานอุตสาหกรรมและการโยธา

ลำดับ ที่	โครงการ	วัตถุประสงค์	เป้าหมาย (ผลผลิตของโครงการ)	งบประมาณและปีที่ผ่านมา					ตัวชี้วัด (KPI)	ผลที่คาดว่าจะ ได้รับ	หน่วยงานที่ รับผิดชอบหลัก
				๒๕๖๖ (บาท)	๒๕๖๗ (บาท)	๒๕๖๘ (บาท)	๒๕๖๙ (บาท)	๒๕๗๐ (บาท)			
๖๙	โครงการก่อสร้างถนนคอนกรีตเสริมเหล็กบ้านใหม่กล่อ หมู่ที่ ๘ (ซอยบ้านวัดใหม่กล่อ)	เพื่อให้การคมนาคมสัญจรไปมาสะดวก	ขนาดกว้าง ๓ เมตร ยาว ๙๔ เมตร หนา ๐.๑๕ เมตร หรือมีพื้นที่รวมช่วงไม่น้อยกว่า ๒๘๒ ตารางเมตร รายละเอียด (ตามแบบเทศบาลตำบลใหม่กำหนด)	๑๕๒,๐๐๐	-	-	-	-	ร้อยละ๘๐%ของประชาชนตำบลใหม่ได้รับประโยชน์	ประชาชนสามารถใช้เส้นทางคมนาคมได้อย่างสะดวกและปลอดภัยขึ้น	กองช่าง
๗๐	โครงการก่อสร้างถนนคอนกรีตเสริมเหล็กหมู่ที่ ๙ บ้านใหม่ (ซอยบ้านนางอัมพรเพื่อนกลาง)	เพื่อให้การคมนาคมสัญจรไปมาสะดวก	กว้าง ๔ เมตร ยาว ๔๒๕ เมตร หนา ๐.๑๕ เมตร หรือมีพื้นที่รวมไม่น้อยกว่า ๑,๗๐๐ ตารางเมตร ไหล่ทางหินคลุกหนา ๐.๑๕ เมตร กว้างข้างละ ๐.๑๐ เมตร จำนวน ๒ ข้าง (ตามแบบ ทต.ใหม่กำหนด)	-	๙๕๒,๐๐๐	-	-	-	ร้อยละ๘๐%ของประชาชนตำบลใหม่ได้รับประโยชน์	ประชาชนสามารถใช้เส้นทางคมนาคมได้อย่างสะดวกและปลอดภัยขึ้น	กองช่าง

รายละเอียดโครงการพัฒนา
แผนพัฒนาท้องถิ่น (พ.ศ.๒๕๖๖ - ๒๕๗๐)

แบบ ผ.๐๒/๑

เทศบาลตำบลใหม่ อำเภอโนนสูง จังหวัดนครราชสีมา

ก.ยุทธศาสตร์จังหวัดที่ ๑.การพัฒนาและเพิ่มขีดความสามารถในการแข่งขันทางเศรษฐกิจและยุทธศาสตร์จังหวัดที่ ๒.การลดความเหลื่อมล้ำเพื่อยกระดับสังคมให้เป็นเมืองน่าอยู่เศรษฐกิจพอเพียง
ข.ยุทธศาสตร์การพัฒนาขององค์กรปกครองส่วนท้องถิ่นในเขตจังหวัดที่ ๑. ยุทธศาสตร์การพัฒนาโครงสร้างพื้นฐาน

๑.ยุทธศาสตร์การพัฒนาโครงสร้างพื้นฐาน

๓.๑ แผนงานอุตสาหกรรมและการโยธา

ลำดับ ที่	โครงการ	วัตถุประสงค์	เป้าหมาย (ผลผลิตของโครงการ)	งบประมาณและปีที่ผ่านมา					ตัวชี้วัด (KPI)	ผลที่คาดว่าจะ ได้รับ	หน่วยงานที่ รับผิดชอบ หลัก
				๒๕๖๖ (บาท)	๒๕๖๗ (บาท)	๒๕๖๘ (บาท)	๒๕๖๙ (บาท)	๒๕๗๐ (บาท)			
๗๑	โครงการก่อสร้างถนนคอนกรีตเสริมเหล็ก หมู่ที่ ๙ บ้านใหม่ (ซอยบ้านนางคมขำ หงส์ทอง)	เพื่อให้การคมนาคมสัญจรไปมาสะดวก	กว้าง ๔ เมตร ยาว ๔๕๕ เมตร หนา ๐.๑๕ เมตร หรือมีพื้นที่รวมไม่น้อยกว่า ๑,๘๒๐ ตารางเมตร ไหล่ทาง หินคลุกหนา ๐.๑๕ เมตร กว้างข้างละ ๐.๑๐ เมตร จำนวน ๒ ข้าง (ตามแบบ ทต.ใหม่กำหนด)	-	๑,๐๒๐,๐๐๐	-	-	-	ร้อยละ ๘๐%ของประชาชนตำบลใหม่ได้รับประโยชน์	ประชาชนสามารถใช้เส้นทางคมนาคมได้อย่างสะดวกและปลอดภัยขึ้น	กองช่าง
๗๒	โครงการก่อสร้างถนนหินคลุก หมู่ที่ ๙ บ้านถนนถั่ว (ซอยบ้านนายอุทัย เชนพิมาย)	เพื่อให้การคมนาคมสัญจรไปมาสะดวก	กว้าง ๔ เมตร ยาว ๑,๐๐๐ เมตร หนาเฉลี่ย ๐.๑๐ เมตร หรือมีปริมาตรหินคลุกรวมไม่น้อยกว่า ๔๐๐ ลบ.ม. (ตามแบบ ทต.ใหม่กำหนด)	-	-	๒๘๐,๐๐๐	-	-	ร้อยละ ๘๐%ของประชาชนตำบลใหม่ได้รับประโยชน์	ประชาชนสามารถใช้เส้นทางคมนาคมได้อย่างสะดวกและปลอดภัยขึ้น	กองช่าง
๗๓	โครงการปรับปรุงเสริมผิวจราจรแอสฟัลท์ติกคอนกรีต(ปูทับผิวจราจรเดิม) บ้านถนนถั่ว หมู่ที่ ๙ (จากวัดถนนถั่วถึงโรงเรียนถนนถั่ว)	เพื่อให้การคมนาคมสัญจรไปมาสะดวก	ขนาดกว้าง ๖ เมตร ยาว ๔๑๓ เมตร หนา ๐.๑๕ เมตร หรือมีพื้นที่รวมช่วงไม่น้อยกว่า ๒,๔๗๘ ตารางเมตร รายละเอียด (ตามแบบเทศบาลตำบลใหม่กำหนด)	-	-	-	-	๑,๒๐๐,๐๐๐	ร้อยละ ๘๐%ของประชาชนตำบลใหม่ได้รับประโยชน์	ประชาชนสามารถใช้เส้นทางคมนาคมได้อย่างสะดวกปลอดภัยขึ้น	

รายละเอียดโครงการพัฒนา
แผนพัฒนาท้องถิ่น (พ.ศ.๒๕๖๖ - ๒๕๗๐)

แบบ ผ.๐๒/๑

เทศบาลตำบลใหม่ อำเภอโนนสูง จังหวัดนครราชสีมา

ก.ยุทธศาสตร์จังหวัดที่ ๑.การพัฒนาและเพิ่มขีดความสามารถในการแข่งขันทางเศรษฐกิจและยุทธศาสตร์จังหวัดที่ ๒. การลดความเหลื่อมล้ำเพื่อยกระดับสังคมให้เป็นเมืองน่าอยู่เศรษฐกิจพอเพียง
ข.ยุทธศาสตร์การพัฒนาขององค์กรปกครองส่วนท้องถิ่นในเขตจังหวัดที่ ๑. ยุทธศาสตร์การพัฒนาโครงสร้างพื้นฐาน

๑.ยุทธศาสตร์การพัฒนาโครงสร้างพื้นฐาน

๓.๑ แผนงานอุตสาหกรรมและการโยธา

ลำดับ ที่	โครงการ	วัตถุประสงค์	เป้าหมาย (ผลผลิตของโครงการ)	งบประมาณและปีที่ผ่านมา					ตัวชี้วัด (KPI)	ผลที่คาดว่าจะ ได้รับ	หน่วยงานที่ รับผิดชอบหลัก
				๒๕๖๖ (บาท)	๒๕๖๗ (บาท)	๒๕๖๘ (บาท)	๒๕๖๙ (บาท)	๒๕๗๐ (บาท)			
๗๔	โครงการก่อสร้างถนนคอนกรีตเสริมเหล็กบ้านถนนถั่ว หมู่ที่ ๙ (จากบ้านนางเสงี่ยม บุญมาถึงบ้านนายสุระ ชีมกลาง)	เพื่อให้การคมนาคมสัญจรไปมาสะดวก	ขนาดกว้าง ๕ เมตร ยาว ๖๘๐ เมตร หน้า ๐.๑๕ เมตร หรือมีพื้นที่รวมไม่น้อยกว่า ๓,๔๐๐ ตารางเมตร ไหล่ทาง หินคลุก กว้าง ๐.๑๐ เมตร หน้า ๐.๑๕ เมตร จำนวน ๒ ข้าง รายละเอียด (ตามแบบเทศบาลตำบลใหม่กำหนด)	๑,๙๐๐,๐๐๐	-	-	-	-	ร้อยละ๘๐% ของประชาชนตำบลใหม่ได้รับประโยชน์	ประชาชนสามารถใช้เส้นทางคมนาคมได้อย่างสะดวกและปลอดภัยขึ้น	กองช่าง
๗๕	โครงการก่อสร้างถนนคอนกรีตเสริมเหล็กบ้านถนนถั่ว หมู่ที่ ๙ (จากบ้านนายสุระ ชีมกลางถึงเขตตำบลด่านคล้า บ้านหนองหลักร้อย หมู่ที่ ๘)	เพื่อให้การคมนาคมสัญจรไปมาสะดวก	ขนาดกว้าง ๓.๘๐ เมตร ยาว ๒๒๙ เมตร หน้า ๐.๑๕ เมตร หรือมีพื้นที่รวมไม่น้อยกว่า ๘๗๐.๒๐ ตารางเมตร ไหล่ทาง หินคลุก กว้าง ๐.๑๐ เมตร หน้า ๐.๑๕ เมตร จำนวน ๒ ข้าง รายละเอียด (ตามแบบเทศบาลตำบลใหม่กำหนด)	๔๗๘,๐๐๐	-	-	-	-	ร้อยละ๘๐% ของประชาชนตำบลใหม่ได้รับประโยชน์	ประชาชนสามารถใช้เส้นทางคมนาคมได้อย่างสะดวกและปลอดภัยขึ้น	กองช่าง

รายละเอียดโครงการพัฒนา
แผนพัฒนาท้องถิ่น (พ.ศ.๒๕๖๖ - ๒๕๗๐)

แบบ ผ.๐๒/๑

เทศบาลตำบลใหม่ อำเภอโนนสูง จังหวัดนครราชสีมา

ก.ยุทธศาสตร์จังหวัดที่ ๑.การพัฒนาและเพิ่มขีดความสามารถในการแข่งขันทางเศรษฐกิจและยุทธศาสตร์จังหวัดที่ ๒.การลดความเหลื่อมล้ำเพื่อยกระดับสังคมให้เป็นเมืองน่าอยู่เศรษฐกิจพอเพียง
ข.ยุทธศาสตร์การพัฒนาขององค์กรปกครองส่วนท้องถิ่นในเขตจังหวัดที่ ๑. ยุทธศาสตร์การพัฒนาโครงสร้างพื้นฐาน

๑.ยุทธศาสตร์การพัฒนาโครงสร้างพื้นฐาน

๓.๑ แผนงานอุตสาหกรรมและการโยธา

ลำดับ ที่	โครงการ	วัตถุประสงค์	เป้าหมาย (ผลผลิตของโครงการ)	งบประมาณและปีที่ผ่านมา					ตัวชี้วัด (KPI)	ผลที่คาดว่าจะ ได้รับ	หน่วยงานที่ รับผิดชอบหลัก
				๒๕๖๖ (บาท)	๒๕๖๗ (บาท)	๒๕๖๘ (บาท)	๒๕๖๙ (บาท)	๒๕๗๐ (บาท)			
๗๖	โครงการก่อสร้างถนนคอนกรีตเสริมเหล็ก บ้านถนนถั่ว หมู่ที่ ๙ (ซอยบ้านนายสุระ ซีมกลาง)	เพื่อให้การคมนาคมสัญจรไปมาสะดวก	ขนาดกว้าง ๓.๘๐ เมตร ยาว ๑๓๗ เมตร หนา ๐.๑๕ เมตร หรือมีพื้นที่รวมไม่น้อยกว่า ๕๒๐.๖๐ ตารางเมตร ไหล่ทางหินคลุก กว้าง ๐.๑๐ เมตร หนา ๐.๑๕ เมตร จำนวน ๒ ซ้าง รายละเอียด (ตามแบบเทศบาลตำบลใหม่กำหนด)	-	๒๘๖,๐๐๐	-	-	-	ร้อยละ๘๐% ของประชาชนตำบลใหม่ได้รับประโยชน์	ประชาชนสามารถใช้เส้นทางคมนาคมได้อย่างสะดวกและปลอดภัยขึ้น	กองช่าง
๗๗	โครงการก่อสร้างถนนคอนกรีตเสริมเหล็ก บ้านถนนถั่ว หมู่ที่ ๙ (จากบ้านนางเสงี่ยม บุญมาถึงบ้านนางสาวกัลยา ฤกษ์กลาง หมู่ที่ ๑๐)	เพื่อให้การคมนาคมสัญจรไปมาสะดวก	ขนาดกว้าง ๔ เมตร ยาว ๕๕๐ เมตร หนา ๐.๑๕ เมตร หรือมีพื้นที่รวมไม่น้อยกว่า ๒,๒๐๐ ตารางเมตร ไหล่ทางหินคลุก กว้าง ๐.๑๐ เมตร หนา ๐.๑๕ เมตร จำนวน ๒ ซ้าง รายละเอียด (ตามแบบเทศบาลตำบลใหม่กำหนด)	-	๑,๒๑๐,๐๐๐	-	-	-	ร้อยละ๘๐% ของประชาชนตำบลใหม่ได้รับประโยชน์	ประชาชนสามารถใช้เส้นทางคมนาคมได้อย่างสะดวกและปลอดภัยขึ้น	กองช่าง

รายละเอียดโครงการพัฒนา
แผนพัฒนาท้องถิ่น (พ.ศ.๒๕๖๖ - ๒๕๗๐)

แบบ ผ.๐๒/๑

เทศบาลตำบลใหม่ อำเภอโนนสูง จังหวัดนครราชสีมา

ก.ยุทธศาสตร์จังหวัดที่ ๑.การพัฒนาและเพิ่มขีดความสามารถในการแข่งขันทางเศรษฐกิจและยุทธศาสตร์จังหวัดที่ ๒.การลดความเหลื่อมล้ำเพื่อยกระดับสังคมให้เป็นเมืองน่าอยู่เศรษฐกิจพอเพียง
ข.ยุทธศาสตร์การพัฒนาขององค์กรปกครองส่วนท้องถิ่นในเขตจังหวัดที่ ๑. ยุทธศาสตร์การพัฒนาโครงสร้างพื้นฐาน

๑.ยุทธศาสตร์การพัฒนาโครงสร้างพื้นฐาน

๓.๑ แผนงานอุตสาหกรรมและการโยธา

ลำดับ ที่	โครงการ	วัตถุประสงค์	เป้าหมาย (ผลผลิตของโครงการ)	งบประมาณและปีที่ผ่านมา					ตัวชี้วัด (KPI)	ผลที่คาดว่าจะ ได้รับ	หน่วยงานที่ รับผิดชอบหลัก
				๒๕๖๖ (บาท)	๒๕๖๗ (บาท)	๒๕๖๘ (บาท)	๒๕๖๙ (บาท)	๒๕๗๐ (บาท)			
๗๘	โครงการก่อสร้างถนนคอนกรีตเสริมเหล็ก หมู่ที่ ๑๐ บ้านถนนถั่ว (ซอยบ้านนางศรี แปกกลาง)	เพื่อให้การคมนาคมสัญจรไปมาสะดวก	กว้าง ๕ เมตร ยาว ๕๕ เมตร หนา ๐.๑๕ เมตร หรือมีพื้นที่รวมไม่น้อยกว่า ๒๗๕ ตารางเมตร ไหล่ทางหินคลุกหนา ๐.๑๕ เมตร กว้างข้างละ ๐.๑๐ เมตร จำนวน ๒ ข้าง (ตามแบบ ทต.ใหม่กำหนด)	๑๔๖,๐๐๐	-	-	-	-	ร้อยละ๘๐% ของประชาชนตำบลใหม่ได้รับประโยชน์	ประชาชนสามารถใช้เส้นทางคมนาคมได้อย่างสะดวกและปลอดภัยขึ้น	กองช่าง
๗๙	โครงการก่อสร้างถนนคอนกรีตเสริมเหล็ก หมู่ที่ ๑๐ บ้านนางสำราญ ถนนกลาง)	เพื่อให้การคมนาคมสัญจรไปมาสะดวก	กว้าง ๔ เมตร ยาว ๔๐๐ เมตร หนา ๐.๑๕ เมตร หรือมีพื้นที่รวมไม่น้อยกว่า ๑,๖๐๐ ตารางเมตร ไหล่ทางหินคลุกหนา ๐.๑๕ เมตร กว้างข้างละ ๐.๑๐ เมตร จำนวน ๒ ข้าง (ตามแบบ ทต.ใหม่กำหนด)	๘๙๖,๐๐๐	-	-	-	-	ร้อยละ๘๐% ของประชาชนตำบลใหม่ได้รับประโยชน์	ประชาชนสามารถใช้เส้นทางคมนาคมได้อย่างสะดวกและปลอดภัยขึ้น	กองช่าง
๘๐	โครงการก่อสร้างถนนคอนกรีตเสริมเหล็ก บ้านถนนถั่ว หมู่ที่ ๑๐ (จากบ้านนางงุง ชมกลางถึงบ้านนางนัชรินทร์ โชติกลาง)	เพื่อให้การคมนาคมสัญจรไปมาสะดวก	ขนาดกว้าง ๕ เมตร ยาว ๕๐๐ เมตร หนา ๐.๑๕ เมตร หรือมีพื้นที่รวมไม่น้อยกว่า ๒,๕๐๐ ตารางเมตร ไหล่ทางหินคลุก กว้าง ๐.๑๕ เมตร หนา ๐.๑๕ เมตร จำนวน ๒ ข้าง รายละเอียด (ตามแบบเทศบาลตำบลใหม่กำหนด)	-	๑,๔๐๐,๐๐๐	-	-	-	ร้อยละ๘๐% ของประชาชนตำบลใหม่ได้รับประโยชน์	ประชาชนสามารถใช้เส้นทางคมนาคมได้อย่างสะดวกและปลอดภัยขึ้น	

รายละเอียดโครงการพัฒนา
แผนพัฒนาท้องถิ่น (พ.ศ.๒๕๖๖ - ๒๕๗๐)

แบบ ผ.๐๒/๑

เทศบาลตำบลใหม่ อำเภอโนนสูง จังหวัดนครราชสีมา

ก.ยุทธศาสตร์จังหวัดที่ ๑.การพัฒนาและเพิ่มขีดความสามารถในการแข่งขันทางเศรษฐกิจและยุทธศาสตร์จังหวัดที่ ๒.การลดความเหลื่อมล้ำเพื่อยกระดับสังคมให้เป็นเมืองน่าอยู่เศรษฐกิจพอเพียง
ข.ยุทธศาสตร์การพัฒนาขององค์กรปกครองส่วนท้องถิ่นในเขตจังหวัดที่ ๑. ยุทธศาสตร์การพัฒนาโครงสร้างพื้นฐาน

๑.ยุทธศาสตร์การพัฒนาโครงสร้างพื้นฐาน

๓.๑ แผนงานอุตสาหกรรมและการโยธา

ลำดับ ที่	โครงการ	วัตถุประสงค์	เป้าหมาย (ผลผลิตของโครงการ)	งบประมาณและปีที่ผ่านมา					ตัวชี้วัด (KPI)	ผลที่คาดว่าจะได้รับ	หน่วยงานที่ รับผิดชอบหลัก
				๒๕๖๖ (บาท)	๒๕๖๗ (บาท)	๒๕๖๘ (บาท)	๒๕๖๙ (บาท)	๒๕๗๐ (บาท)			
๘๑	โครงการก่อสร้างถนนคอนกรีตเสริมเหล็กบ้านถนนถั่ว หมู่ที่ ๑๐ (ซอยบ้านนางจันทร์ นิลจอยหอ)	เพื่อให้การคมนาคมสัญจรไปมาสะดวก	ขนาดกว้าง ๕ เมตร ยาว ๓๑๐ เมตร หนา ๐.๑๕ เมตร หรือมีพื้นที่รวมไม่น้อยกว่า ๑,๕๕๐ ตารางเมตร ไหล่ทางหินคลุก กว้าง ๐.๑๕ เมตร หนา ๐.๑๕ เมตร จำนวน ๒ ข้าง รายละเอียด (ตามแบบเทศบาลตำบลใหม่กำหนด)	-	๘๖๘,๐๐๐	-	-	-	ร้อยละ๘๐% ของประชาชนตำบลใหม่ได้รับประโยชน์	ประชาชนสามารถใช้เส้นทางคมนาคมได้อย่างสะดวกและปลอดภัยขึ้น	กองช่าง
๘๒	โครงการก่อสร้างถนนคอนกรีตเสริมเหล็กบ้านถนนถั่ว หมู่ที่ ๑๐ (จากต้นกระเซาใหญ่ถึงถนนวงแหวนรอบนอก)	เพื่อให้การคมนาคมสัญจรไปมาสะดวก	จำนวน ๒ ช่วง คือ ช่วงที่ ๑ ขนาดกว้าง ๔ เมตร ยาว ๕๐๐ เมตร หนา ๐.๑๕ เมตร ช่วงที่ ๒ ขนาดกว้าง ๔ เมตร ยาว ๑,๕๐๐ เมตร หนา ๐.๑๕ เมตร หรือมีพื้นที่รวม ๒ ช่วงไม่น้อยกว่า ๘,๐๐๐ ตารางเมตร ไหล่ทางหินคลุก กว้าง ๐.๑๐ เมตร หนา ๐.๑๕ เมตร จำนวน ๒ ข้าง รายละเอียด (ตามแบบเทศบาลตำบลใหม่กำหนด)	๔,๔๐๐,๐๐๐	-	-	-	-	ร้อยละ๘๐% ของประชาชนตำบลใหม่ได้รับประโยชน์	ประชาชนสามารถใช้เส้นทางคมนาคมได้อย่างสะดวกและปลอดภัยขึ้น	กองช่าง

รายละเอียดโครงการพัฒนา
แผนพัฒนาท้องถิ่น (พ.ศ.๒๕๖๖ - ๒๕๗๐)

แบบ ผ.๐๒/๑

เทศบาลตำบลใหม่ อำเภอโนนสูง จังหวัดนครราชสีมา

ก.ยุทธศาสตร์จังหวัดที่ ๑.การพัฒนาและเพิ่มขีดความสามารถในการแข่งขันทางเศรษฐกิจและยุทธศาสตร์จังหวัดที่ ๒.การลดความเหลื่อมล้ำเพื่อยกระดับสังคมให้เป็นเมืองน่าอยู่เศรษฐกิจพอเพียง
ข.ยุทธศาสตร์การพัฒนาขององค์กรปกครองส่วนท้องถิ่นในเขตจังหวัดที่ ๑. ยุทธศาสตร์การพัฒนาโครงสร้างพื้นฐาน

๑.ยุทธศาสตร์การพัฒนาโครงสร้างพื้นฐาน

๓.๑ แผนงานอุตสาหกรรมและการโยธา

ลำดับ ที่	โครงการ	วัตถุประสงค์	เป้าหมาย (ผลผลิตของโครงการ)	งบประมาณและปีที่ผ่านมา					ตัวชี้วัด (KPI)	ผลที่คาดว่าจะ ได้รับ	หน่วยงานที่ รับผิดชอบหลัก
				๒๕๖๖ (บาท)	๒๕๖๗ (บาท)	๒๕๖๘ (บาท)	๒๕๖๙ (บาท)	๒๕๗๐ (บาท)			
๘๓	โครงการก่อสร้างถนนคอนกรีตเสริมเหล็กบ้านถนนแก้ว หมู่ที่ ๑๐ (ซอยตรงข้ามบ้านนางสมาน ปลั่งกลาง)	เพื่อให้การคมนาคมสัญจรไปมาสะดวก	ขนาดกว้าง ๕ เมตร ยาว ๗๐ เมตร หนา ๐.๑๕ เมตร หรือมีพื้นที่รวมไม่น้อยกว่า ๓๕๐ ตารางเมตร ไหล่ทางหินคลุก กว้าง ๐.๑๐ เมตร หนา ๐.๑๕ เมตร จำนวน ๒ ช่วง รายละเอียด (ตามแบบเทศบาลตำบลใหม่กำหนด)	๑๙๖,๐๐๐	-	-	-	-	ร้อยละ๘๐% ของประชาชนตำบลใหม่ได้รับประโยชน์	ประชาชนสามารถใช้เส้นทางคมนาคมได้อย่างสะดวกและปลอดภัยขึ้น	กองช่าง
๘๔	โครงการก่อสร้างถนนคอนกรีตเสริมเหล็กหมู่ที่ ๑๑ บ้านเกรา (ซอยบ้านนางสาวสุพิน แปกกลาง)	เพื่อให้การคมนาคมสัญจรไปมาสะดวก	กว้าง ๔ เมตร ยาว ๕๐๐ เมตร หนา ๐.๑๕ เมตร หรือมีพื้นที่รวมไม่น้อยกว่า ๒,๐๐๐ ตารางเมตร ไหล่ทางหินคลุกหนา ๐.๑๕ เมตร กว้างข้างละ ๐.๑๐ เมตร จำนวน ๒ ช่วง รายละเอียด (ตามแบบ ทต.ใหม่กำหนด)	๑,๑๒๐,๐๐๐	-	-	-	-	ร้อยละ๘๐% ของประชาชนตำบลใหม่ได้รับประโยชน์	ประชาชนสามารถใช้เส้นทางคมนาคมได้อย่างสะดวกและปลอดภัยขึ้น	กองช่าง

รายละเอียดโครงการพัฒนา
แผนพัฒนาท้องถิ่น (พ.ศ.๒๕๖๖ - ๒๕๗๐)

แบบ ผ.๐๒/๑

เทศบาลตำบลใหม่ อำเภอโนนสูง จังหวัดนครราชสีมา

ก.ยุทธศาสตร์จังหวัดที่ ๑.การพัฒนาและเพิ่มขีดความสามารถในการแข่งขันทางเศรษฐกิจและยุทธศาสตร์จังหวัดที่ ๒.การลดความเหลื่อมล้ำเพื่อยกระดับสังคมให้เป็นเมืองน่าอยู่เศรษฐกิจพอเพียง
ข.ยุทธศาสตร์การพัฒนาขององค์กรปกครองส่วนท้องถิ่นในเขตจังหวัดที่ ๑. ยุทธศาสตร์การพัฒนาโครงสร้างพื้นฐาน

๑.ยุทธศาสตร์การพัฒนาโครงสร้างพื้นฐาน

๓.๑ แผนงานอุตสาหกรรมและการโยธา

ลำดับ ที่	โครงการ	วัตถุประสงค์	เป้าหมาย (ผลผลิตของโครงการ)	งบประมาณและปีที่ผ่านมา					ตัวชี้วัด (KPI)	ผลที่คาดว่าจะ ได้รับ	หน่วยงานที่ รับผิดชอบหลัก
				๒๕๖๖ (บาท)	๒๕๖๗ (บาท)	๒๕๖๘ (บาท)	๒๕๖๙ (บาท)	๒๕๗๐ (บาท)			
๘๕	โครงการก่อสร้างถนน หินคลุก หมู่ที่ ๑๑ บ้านเกรา (ซอยบ้าน นางสาวสุพิน แปกกลาง)	เพื่อให้การ คมนาคมสัญจร ไปมาสะดวก	กว้าง ๔ เมตร ยาว ๕๐๐ เมตร หนาเฉลี่ย ๐.๑๐ เมตร หรือมี ปริมาตรหินคลุกรวมไม่น้อย ๒๐๐ ลูกบาศก์เมตร (ตามแบบ ทต.ใหม่กำหนด)	๑๔๐,๐๐๐	-	-	-	-	ร้อยละ๘๐% ของประชาชน ตำบลใหม่ ได้รับ ประโยชน์	ประชาชน สามารถใช้ เส้นทาง คมนาคม ได้อย่าง สะดวก และ ปลอดภัย ขึ้น	กองช่าง
๘๖	โครงการก่อสร้างถนน หินคลุก หมู่ที่ ๑๑ บ้านเกรา (จากถนน คสล.ตรงข้ามซอยโรง ฆ่าสัตว์ ถึง เขตตำบล ดอนหวาย)	เพื่อให้การ คมนาคมสัญจร ไปมาสะดวก	กว้าง ๔ เมตร ยาว ๑,๐๐๐ เมตร หนาเฉลี่ย ๐.๑๐ เมตร หรือมีปริมาตรหินคลุกรวมไม่ น้อย ๔๐๐ ลูกบาศก์เมตร (ตามแบบ ทต.ใหม่กำหนด)	-	๒๘๐,๐๐๐	-	-	-	ร้อยละ๘๐% ของประชาชน ตำบลใหม่ ได้รับ ประโยชน์	ประชาชน สามารถใช้ เส้นทาง คมนาคม ได้อย่าง สะดวกและ ปลอดภัย ขึ้น	กองช่าง

รายละเอียดโครงการพัฒนา
แผนพัฒนาท้องถิ่น (พ.ศ.๒๕๖๖ - ๒๕๗๐)

แบบ ผ.๐๒/๑

เทศบาลตำบลใหม่ อำเภอโนนสูง จังหวัดนครราชสีมา

ก.ยุทธศาสตร์จังหวัดที่ ๑.การพัฒนาและเพิ่มขีดความสามารถในการแข่งขันทางเศรษฐกิจและยุทธศาสตร์จังหวัดที่ ๒.การลดความเหลื่อมล้ำเพื่อยกระดับสังคมให้เป็นเมืองน่าอยู่เศรษฐกิจพอเพียง
ข.ยุทธศาสตร์การพัฒนาขององค์กรปกครองส่วนท้องถิ่นในเขตจังหวัดที่ ๑. ยุทธศาสตร์การพัฒนาโครงสร้างพื้นฐาน

๑.ยุทธศาสตร์การพัฒนาโครงสร้างพื้นฐาน

๓.๑ แผนงานอุตสาหกรรมและการโยธา

ลำดับ ที่	โครงการ	วัตถุประสงค์	เป้าหมาย (ผลผลิตของโครงการ)	งบประมาณและปีที่ผ่านมา					ตัวชี้วัด (KPI)	ผลที่คาดว่าจะ ได้รับ	หน่วยงานที่ รับผิดชอบหลัก
				๒๕๖๖ (บาท)	๒๕๖๗ (บาท)	๒๕๖๘ (บาท)	๒๕๖๙ (บาท)	๒๕๗๐ (บาท)			
๘๗	โครงการก่อสร้างถนนคอนกรีตเสริมเหล็ก หมู่ที่ ๑๑ บ้านเกรา (จากถนน คสล.ตรงข้ามซอยโรงฆ่าสัตว์ ถึงเขตตำบลดอนหวาย)	เพื่อให้การคมนาคมสัญจรไปมาสะดวก	กว้าง ๔ เมตร ยาว ๑,๐๐๐ เมตร หนาเฉลี่ย ๐.๑๕ เมตร หรือมีปริมาตรหินคลุกรวมไม่น้อย ๔๐๐๐ ตารางเมตร (ตามแบบ ทต.ใหม่กำหนด)	-	-	๒,๒๔๐,๐๐๐	-	-	ร้อยละ๘๐% ของประชาชนตำบลใหม่ได้รับประโยชน์	ประชาชนสามารถใช้เส้นทางคมนาคมได้อย่างสะดวกและปลอดภัยขึ้น	กองช่าง
๘๘	โครงการก่อสร้างถนนคอนกรีตเสริมเหล็ก หมู่ที่ ๑๑ บ้านเกรา (ซอยบ้านนายเหลือ ใจ ยุติธรรม)	เพื่อให้การคมนาคมสัญจรไปมาสะดวก	กว้าง ๔ เมตร ยาว ๓๐๕ เมตร หนา ๐.๑๕ เมตร หรือมีพื้นที่รวมไม่น้อยกว่า ๑,๒๒๐ ตารางเมตร ไหล่ทางหินคลุก หนา ๐.๑๕ เมตร กว้างข้างละ ๐.๑๐ เมตร จำนวน ๒ ข้าง (ตามแบบ ทต.ใหม่กำหนด)	๖๙๐,๐๐๐	-	-	-	-	ร้อยละ๘๐% ของประชาชนตำบลใหม่ได้รับประโยชน์	ประชาชนสามารถใช้เส้นทางคมนาคมได้อย่างสะดวกและปลอดภัยขึ้น	กองช่าง

รายละเอียดโครงการพัฒนา
แผนพัฒนาท้องถิ่น (พ.ศ.๒๕๖๖ - ๒๕๗๐)

แบบ ผ.๐๒/๑

เทศบาลตำบลใหม่ อำเภอโนนสูง จังหวัดนครราชสีมา

ก.ยุทธศาสตร์จังหวัดที่ ๑.การพัฒนาและเพิ่มขีดความสามารถในการแข่งขันทางเศรษฐกิจและยุทธศาสตร์จังหวัดที่ ๒.การลดความเหลื่อมล้ำเพื่อยกระดับสังคมให้เป็นเมืองน่าอยู่เศรษฐกิจพอเพียง
ข.ยุทธศาสตร์การพัฒนาขององค์กรปกครองส่วนท้องถิ่นในเขตจังหวัดที่ ๑. ยุทธศาสตร์การพัฒนาโครงสร้างพื้นฐาน

๑.ยุทธศาสตร์การพัฒนาโครงสร้างพื้นฐาน

๓.๑ แผนงานอุตสาหกรรมและการโยธา

ลำดับ ที่	โครงการ	วัตถุประสงค์	เป้าหมาย (ผลผลิตของโครงการ)	งบประมาณและปีที่ผ่านมา					ตัวชี้วัด (KPI)	ผลที่คาดว่าจะ ได้รับ	หน่วยงานที่ รับผิดชอบหลัก
				๒๕๖๖ (บาท)	๒๕๖๗ (บาท)	๒๕๖๘ (บาท)	๒๕๖๙ (บาท)	๒๕๗๐ (บาท)			
๘๙	โครงการก่อสร้างถนนคอนกรีตเสริมเหล็ก หมู่ที่ ๑๑ บ้านเกรา (ซอยบ้านนายไพฑูรย์ นามปัญญา)	เพื่อให้การคมนาคมสัญจรไปมาสะดวก	กว้าง ๔ เมตร ยาว ๓๖๘ เมตร หนา ๐.๑๕ เมตร หรือมีพื้นที่รวมไม่น้อยกว่า ๑,๔๗๒ ตารางเมตร ไหล่ทางหินคลุกหนา ๐.๑๕ เมตร กว้างข้างละ ๐.๑๐ เมตร จำนวน ๒ ข้าง (ตามแบบ ทต.ใหม่กำหนด)	๘๒๕,๐๐๐	-	-	-	-	ร้อยละ๘๐% ของประชาชนตำบลใหม่ได้รับประโยชน์	ประชาชนสามารถใช้เส้นทางคมนาคมได้อย่างสะดวกและปลอดภัยขึ้น	กองช่าง
๙๐	โครงการก่อสร้างถนนคอนกรีตเสริมเหล็ก หมู่ที่ ๑๑ บ้านเกรา ต (จากถนนสายบ้านนายเหลือ ใจยุติธรรม ถึงถนนลาดยางสายบ้านเกราโนนสมบูรณ์)	เพื่อให้การคมนาคมสัญจรไปมาสะดวก	กว้าง ๔ เมตร ยาว ๕๐๐ เมตร หนา ๐.๑๕ เมตร หรือมีพื้นที่รวมไม่น้อยกว่า ๒,๐๐๐ ตารางเมตร ไหล่ทางหินคลุกหนา ๐.๑๕ เมตร กว้างข้างละ ๐.๑๐ เมตร จำนวน ๒ ข้าง (ตามแบบ ทต.ใหม่กำหนด)	-	๑๔๐,๐๐๐	-	-	-	ร้อยละ๘๐% ของประชาชนตำบลใหม่ได้รับประโยชน์	ประชาชนสามารถใช้เส้นทางคมนาคมได้อย่างสะดวกและปลอดภัยขึ้น	กองช่าง

รายละเอียดโครงการพัฒนา
แผนพัฒนาท้องถิ่น (พ.ศ.๒๕๖๖ - ๒๕๗๐)

แบบ ผ.๐๒/๑

เทศบาลตำบลใหม่ อำเภอโนนสูง จังหวัดนครราชสีมา

ก.ยุทธศาสตร์จังหวัดที่ ๑.การพัฒนาและเพิ่มขีดความสามารถในการแข่งขันทางเศรษฐกิจและยุทธศาสตร์จังหวัดที่ ๒.การลดความเหลื่อมล้ำเพื่อยกระดับสังคมให้เป็นเมืองน่าอยู่เศรษฐกิจพอเพียง
ข.ยุทธศาสตร์การพัฒนาขององค์กรปกครองส่วนท้องถิ่นในเขตจังหวัดที่ ๑. ยุทธศาสตร์การพัฒนาโครงสร้างพื้นฐาน

๑.ยุทธศาสตร์การพัฒนาโครงสร้างพื้นฐาน

๓.๑ แผนงานอุตสาหกรรมและการโยธา

ลำดับ ที่	โครงการ	วัตถุประสงค์	เป้าหมาย (ผลผลิตของโครงการ)	งบประมาณและปีที่ผ่านมา					ตัวชี้วัด (KPI)	ผลที่คาดว่าจะ ได้รับ	หน่วยงานที่ รับผิดชอบหลัก
				๒๕๖๖ (บาท)	๒๕๖๗ (บาท)	๒๕๖๘ (บาท)	๒๕๖๙ (บาท)	๒๕๗๐ (บาท)			
๙๑	โครงการก่อสร้างถนนคอนกรีตเสริมเหล็กบ้านเกรา หมู่ที่ ๑๑ (ซอยบ้านนางจิราเจต ทิงดา)	เพื่อให้การคมนาคมสัญจรไปมาสะดวก	ขนาดกว้าง ๔ เมตร ยาว ๑๓๐ เมตร หนา ๐.๑๕ เมตร หรือมีพื้นที่รวมไม่น้อยกว่า ๕๒๐ ตารางเมตร ไหล่ทางหินคลุก กว้าง ๐.๑๐ เมตร หนา ๐.๑๕ เมตร จำนวน ๒ ช่วง รายละเอียด(ตามแบบเทศบาลตำบลใหม่กำหนด)	๒๘๖,๐๐๐	-	-	-	-	ร้อยละ๘๐% ของประชาชนตำบลใหม่ได้รับประโยชน์	ประชาชนสามารถใช้เส้นทางคมนาคมได้อย่างสะดวกและปลอดภัยขึ้น	กองช่าง
๙๒	โครงการก่อสร้างถนนคอนกรีตเสริมเหล็กบ้านเกรา หมู่ที่ ๑๑ (ซอยบ้านนางทอง นันกลาง)	เพื่อให้การคมนาคมสัญจรไปมาสะดวก	ขนาดกว้าง ๓.๕๐ เมตร ยาว ๑๑๕ เมตร หนา ๐.๑๕ เมตร หรือมีพื้นที่รวมไม่น้อยกว่า ๔๐๒.๕๐ ตารางเมตร รายละเอียด (ตามแบบเทศบาลตำบลใหม่กำหนด)	๒๒๐,๐๐๐	-	-	-	-	ร้อยละ๘๐% ของประชาชนตำบลใหม่ได้รับประโยชน์	ประชาชนสามารถใช้เส้นทางคมนาคมได้อย่างสะดวกและปลอดภัยขึ้น	กองช่าง

รายละเอียดโครงการพัฒนา
แผนพัฒนาท้องถิ่น (พ.ศ.๒๕๖๖ - ๒๕๗๐)

แบบ ผ.๐๒/๑

เทศบาลตำบลใหม่ อำเภอโนนสูง จังหวัดนครราชสีมา

ก.ยุทธศาสตร์จังหวัดที่ ๑.การพัฒนาและเพิ่มขีดความสามารถในการแข่งขันทางเศรษฐกิจและยุทธศาสตร์จังหวัดที่ ๒.การลดความเหลื่อมล้ำเพื่อยกระดับสังคมให้เป็นเมืองน่าอยู่เศรษฐกิจพอเพียง
ข.ยุทธศาสตร์การพัฒนาขององค์กรปกครองส่วนท้องถิ่นในเขตจังหวัดที่ ๑. ยุทธศาสตร์การพัฒนาโครงสร้างพื้นฐาน

๑.ยุทธศาสตร์การพัฒนาโครงสร้างพื้นฐาน

๓.๑ แผนงานอุตสาหกรรมและการโยธา

ลำดับ ที่	โครงการ	วัตถุประสงค์	เป้าหมาย (ผลผลิตของโครงการ)	งบประมาณและปีที่ผ่านมา					ตัวชี้วัด (KPI)	ผลที่คาดว่าจะ ได้รับ	หน่วยงานที่ รับผิดชอบหลัก
				๒๕๖๖ (บาท)	๒๕๖๗ (บาท)	๒๕๖๘ (บาท)	๒๕๖๙ (บาท)	๒๕๗๐ (บาท)			
๙๓	โครงการก่อสร้างถนนคอนกรีตเสริมเหล็กบ้านเกรา หมู่ที่ ๑๑ (ซอยบ้านนางตุ๊กตามีทอง)	เพื่อให้การคมนาคมสัญจรไปมาสะดวก	ขนาดกว้าง ๔ เมตร ยาว ๒๑๕ เมตร หนา ๐.๑๕ เมตร หรือมีพื้นที่รวมไม่น้อยกว่า ๘๖๐ ตารางเมตร รายละเอียด (ตามแบบเทศบาลตำบลใหม่กำหนด)	-	๔๗๓,๐๐๐	-	-	-	ร้อยละ๘๐% ของประชาชนตำบลใหม่ได้รับประโยชน์	ประชาชนสามารถใช้เส้นทางคมนาคมได้อย่างสะดวกและปลอดภัยขึ้น	กองช่าง
๙๔	โครงการก่อสร้างถนนคอนกรีตเสริมเหล็กบ้านเกรา หมู่ที่ ๑๑ (ซอยบ้านนางตองปลั่งกลาง)	เพื่อให้การคมนาคมสัญจรไปมาสะดวก	ขนาดกว้าง ๓ เมตร ยาว ๑๕๐ เมตร หนา ๐.๑๕ เมตร หรือมีพื้นที่รวมไม่น้อยกว่า ๔๕๐ ตารางเมตร รายละเอียด (ตามแบบเทศบาลตำบลใหม่กำหนด)	-	-	๒๔๓,๐๐๐	-	-	ร้อยละ๘๐% ของประชาชนตำบลใหม่ได้รับประโยชน์	ประชาชนสามารถใช้เส้นทางคมนาคมได้อย่างสะดวกและปลอดภัยขึ้น	กองช่าง

รายละเอียดโครงการพัฒนา
แผนพัฒนาท้องถิ่น (พ.ศ.๒๕๖๖ - ๒๕๗๐)

แบบ ผ.๐๒/๑

เทศบาลตำบลใหม่ อำเภอโนนสูง จังหวัดนครราชสีมา

ก.ยุทธศาสตร์จังหวัดที่ ๑.การพัฒนาและเพิ่มขีดความสามารถในการแข่งขันทางเศรษฐกิจและยุทธศาสตร์จังหวัดที่ ๒.การลดความเหลื่อมล้ำเพื่อยกระดับสังคมให้เป็นเมืองน่าอยู่เศรษฐกิจพอเพียง
ข.ยุทธศาสตร์การพัฒนาขององค์กรปกครองส่วนท้องถิ่นในเขตจังหวัดที่ ๑. ยุทธศาสตร์การพัฒนาโครงสร้างพื้นฐาน

๑.ยุทธศาสตร์การพัฒนาโครงสร้างพื้นฐาน

๓.๑ แผนงานอุตสาหกรรมและการโยธา

ลำดับ ที่	โครงการ	วัตถุประสงค์	เป้าหมาย (ผลผลิตของโครงการ)	งบประมาณและปีที่ผ่านมา					ตัวชี้วัด (KPI)	ผลที่คาดว่าจะ ได้รับ	หน่วยงานที่ รับผิดชอบหลัก
				๒๕๖๖ (บาท)	๒๕๖๗ (บาท)	๒๕๖๘ (บาท)	๒๕๖๙ (บาท)	๒๕๗๐ (บาท)			
๙๕	โครงการก่อสร้างถนนคอนกรีตเสริมเหล็ก หมู่ที่ ๑๒ บ้านใหม่ กลอ ซอยบ้านนาย วิเชียร สังกัดกลาง	เพื่อให้การคมนาคมสัญจรไปมาสะดวก	กว้าง ๔ เมตร ยาว ๕๘๐ เมตร หนา ๐.๑๕ เมตร หรือมีพื้นที่รวมไม่น้อยกว่า ๒,๓๒๐ ตารางเมตร ไหล่ทางหินคลุก หนา ๐.๑๕ เมตร กว้างข้างละ ๐.๑๐ เมตร จำนวน ๒ ข้าง (ตามแบบ ทต.ใหม่กำหนด)	๑,๓๐๐,๐๐๐	-	-	-	-	ร้อยละ๘๐% ของประชาชนตำบลใหม่ได้รับประโยชน์	ประชาชนสามารถใช้เส้นทางคมนาคมได้อย่างสะดวกและปลอดภัยขึ้น	กองช่าง
๙๖	โครงการก่อสร้างถนนคอนกรีตเสริมเหล็ก หมู่ที่ ๑๒ บ้านใหม่ กลอ (ซอยบ้านนาง ปทุมวัน รูปกลาง)	เพื่อให้การคมนาคมสัญจรไปมาสะดวก	กว้าง ๕ เมตร ยาว ๕๘๐ เมตร หนา ๐.๑๕ เมตร หรือมีพื้นที่รวมไม่น้อยกว่า ๒,๙๐๐ ตารางเมตร ไหล่ทางหินคลุก หนา ๐.๑๕ เมตร กว้างข้างละ ๐.๑๐ เมตร จำนวน ๒ ข้าง (ตามแบบ ทต.ใหม่กำหนด)	๑,๖๒๔,๐๐๐	-	-	-	-	ร้อยละ๘๐% ของประชาชนตำบลใหม่ได้รับประโยชน์	ประชาชนสามารถใช้เส้นทางคมนาคมได้อย่างสะดวกและปลอดภัยขึ้น	กองช่าง

รายละเอียดโครงการพัฒนา
แผนพัฒนาท้องถิ่น (พ.ศ.๒๕๖๖ - ๒๕๗๐)

แบบ ผ.๐๒/๑

เทศบาลตำบลใหม่ อำเภอโนนสูง จังหวัดนครราชสีมา

ก.ยุทธศาสตร์จังหวัดที่ ๑.การพัฒนาและเพิ่มขีดความสามารถในการแข่งขันทางเศรษฐกิจและยุทธศาสตร์จังหวัดที่ ๒.การลดความเหลื่อมล้ำเพื่อยกระดับสังคมให้เป็นเมืองน่าอยู่เศรษฐกิจพอเพียง
ข.ยุทธศาสตร์การพัฒนาขององค์กรปกครองส่วนท้องถิ่นในเขตจังหวัดที่ ๑. ยุทธศาสตร์การพัฒนาโครงสร้างพื้นฐาน

๑.ยุทธศาสตร์การพัฒนาโครงสร้างพื้นฐาน

๓.๑ แผนงานอุตสาหกรรมและการโยธา

ลำดับ ที่	โครงการ	วัตถุประสงค์	เป้าหมาย (ผลผลิตของโครงการ)	งบประมาณและปีที่ผ่านมา					ตัวชี้วัด (KPI)	ผลที่คาดว่าจะ ได้รับ	หน่วยงานที่ รับผิดชอบหลัก
				๒๕๖๖ (บาท)	๒๕๖๗ (บาท)	๒๕๖๘ (บาท)	๒๕๖๙ (บาท)	๒๕๗๐ (บาท)			
๔๗	โครงการก่อสร้างถนนคอนกรีตเสริมเหล็ก หมู่ที่ ๑๒ บ้านใหม่กลอ (ซอยบ้านนางพวง สุวรรณัง)	เพื่อให้การคมนาคมสัญจรไปมาสะดวก	กว้าง ๔ เมตร ยาว ๒๗๒ เมตร หนา ๐.๑๕ เมตร หรือมีพื้นที่รวมไม่น้อยกว่า ๑,๐๘๘ ตารางเมตร ไหล่ทางหินคลุก หนา ๐.๑๕ เมตร กว้างข้างละ ๐.๑๐ เมตร ยาว ๕๑ เมตร จำนวน ๒ ข้าง (ตามแบบ ทต.ใหม่กำหนด)	๖๑๐,๐๐๐	-	-	-	-	ร้อยละ๘๐% ของประชาชนตำบลใหม่ได้รับประโยชน์	ประชาชนสามารถใช้เส้นทางคมนาคมได้อย่างสะดวกและปลอดภัยขึ้น	กองช่าง
๔๘	โครงการก่อสร้างถนนคอนกรีตเสริมเหล็ก หมู่ที่ ๑๒ บ้านใหม่กลอ (ซอยบ้านนายทรัพย์ ยศกลาง)	เพื่อให้การคมนาคมสัญจรไปมาสะดวก	กว้าง ๔ เมตร ยาว ๑๖๑ เมตร หนา ๐.๑๕ เมตร หรือมีพื้นที่รวมไม่น้อยกว่า ๖๔๔ ตารางเมตร ไหล่ทางหินคลุก หนา ๐.๑๕ เมตร กว้างข้างละ ๐.๑๐ เมตร จำนวน ๒ ข้าง (ตามแบบ ทต.ใหม่กำหนด)	๓๖๑,๐๐๐	-	-	-	-	ร้อยละ๘๐% ของประชาชนตำบลใหม่ได้รับประโยชน์	ประชาชนสามารถใช้เส้นทางคมนาคมได้อย่างสะดวกและปลอดภัยขึ้น	กองช่าง

รายละเอียดโครงการพัฒนา
แผนพัฒนาท้องถิ่น (พ.ศ.๒๕๖๖ - ๒๕๗๐)

แบบ ผ.๐๒/๑

เทศบาลตำบลใหม่ อำเภอโนนสูง จังหวัดนครราชสีมา

ก.ยุทธศาสตร์จังหวัดที่ ๑.การพัฒนาและเพิ่มขีดความสามารถในการแข่งขันทางเศรษฐกิจและยุทธศาสตร์จังหวัดที่ ๒.การลดความเหลื่อมล้ำเพื่อยกระดับสังคมให้เป็นเมืองน่าอยู่เศรษฐกิจพอเพียง
ข.ยุทธศาสตร์การพัฒนาขององค์กรปกครองส่วนท้องถิ่นในเขตจังหวัดที่ ๑. ยุทธศาสตร์การพัฒนาโครงสร้างพื้นฐาน

๑.ยุทธศาสตร์การพัฒนาโครงสร้างพื้นฐาน

๓.๑ แผนงานอุตสาหกรรมและการโยธา

ลำดับ ที่	โครงการ	วัตถุประสงค์	เป้าหมาย (ผลผลิตของโครงการ)	งบประมาณและปีที่ผ่านมา					ตัวชี้วัด (KPI)	ผลที่คาดว่าจะ ได้รับ	หน่วยงานที่ รับผิดชอบหลัก
				๒๕๖๖ (บาท)	๒๕๖๗ (บาท)	๒๕๖๘ (บาท)	๒๕๖๙ (บาท)	๒๕๗๐ (บาท)			
๙๙	โครงการก่อสร้างถนนคอนกรีตเสริมเหล็ก หมู่ที่ ๑๒ บ้านใหม่กลอ (ซอยบ้านนางณัฐชยา โชตินอก)	เพื่อให้การคมนาคมสัญจรไปมาสะดวก	กว้าง ๓ เมตร ยาว ๕๑ เมตร หนา ๐.๑๕ เมตร หรือมีพื้นที่รวมไม่น้อยกว่า ๑๕๓ ตารางเมตร ไหล่ทางหินคลุก หนา ๐.๑๕ เมตร กว้างข้างละ ๐.๑๐ เมตร จำนวน ๒ ข้าง วางท่อ ศก.๐.๔๐ เมตร จำนวน ๗ ท่อน (ตามแบบ ทต.ใหม่กำหนด)	-	๑๓๐,๐๐๐	-	-	-	ร้อยละ๘๐% ของประชาชนตำบลใหม่ได้รับประโยชน์	ประชาชนสามารถใช้เส้นทางคมนาคมได้อย่างสะดวกและปลอดภัยขึ้น	กองช่าง
๑๐๐	โครงการก่อสร้างถนนคอนกรีตเสริมเหล็ก หมู่ที่ ๑๒ บ้านใหม่กลอ (ซอยบ้านนายเพลิน ถนนกลาง)	เพื่อให้การคมนาคมสัญจรไปมาสะดวก	กว้าง ๓ เมตร ยาว ๑๕๖ เมตร หนา ๐.๑๕ เมตร หรือมีพื้นที่รวมไม่น้อยกว่า ๔๖๘ ตารางเมตร ไหล่ทางหินคลุก หนา ๐.๑๕ เมตร กว้างข้างละ ๐.๑๐ เมตร จำนวน ๒ ข้าง (ตามแบบ ทต.ใหม่กำหนด)	-	๒๖๒,๐๐๐	-	-	-	ร้อยละ๘๐% ของประชาชนตำบลใหม่ได้รับประโยชน์	ประชาชนสามารถใช้เส้นทางคมนาคมได้อย่างสะดวกและปลอดภัยขึ้น	กองช่าง

รายละเอียดโครงการพัฒนา
แผนพัฒนาท้องถิ่น (พ.ศ.๒๕๖๖ - ๒๕๗๐)

แบบ ผ.๐๒/๑

เทศบาลตำบลใหม่ อำเภอโนนสูง จังหวัดนครราชสีมา

ก.ยุทธศาสตร์จังหวัดที่ ๑.การพัฒนาและเพิ่มขีดความสามารถในการแข่งขันทางเศรษฐกิจและยุทธศาสตร์จังหวัดที่ ๒.การลดความเหลื่อมล้ำเพื่อยกระดับสังคมให้เป็นเมืองน่าอยู่เศรษฐกิจพอเพียง
ข.ยุทธศาสตร์การพัฒนาขององค์กรปกครองส่วนท้องถิ่นในเขตจังหวัดที่ ๑. ยุทธศาสตร์การพัฒนาโครงสร้างพื้นฐาน

๑.ยุทธศาสตร์การพัฒนาโครงสร้างพื้นฐาน

๓.๑ แผนงานอุตสาหกรรมและการโยธา

ลำดับ ที่	โครงการ	วัตถุประสงค์	เป้าหมาย (ผลผลิตของโครงการ)	งบประมาณและปีที่ผ่านมา					ตัวชี้วัด (KPI)	ผลที่คาดว่าจะ ได้รับ	หน่วยงานที่ รับผิดชอบหลัก
				๒๕๖๖ (บาท)	๒๕๖๗ (บาท)	๒๕๖๘ (บาท)	๒๕๖๙ (บาท)	๒๕๗๐ (บาท)			
๑๐๑	โครงการก่อสร้างถนน หินคลุก หมู่ที่ ๑๒ บ้านใหม่กล่อ (จากโคก ดอนขวางถึงเขตตำบล ดอนหวาย)	เพื่อให้การ คมนาคมสัญจร ไปมาสะดวก	กว้าง ๕ เมตร ยาว ๑,๖๐๐ เมตร หนาเฉลี่ย ๐.๑๐ เมตร หรือมีปริมาตรหินคลุกรวมไม่ น้อย ๘๐๐ ลูกบาศก์เมตร (ตามแบบ ทต.ใหม่กำหนด)	-	-	๕๖๐,๐๐๐	-	-	ร้อยละ๘๐% ของประชาชน ตำบลใหม่ ได้รับ ประโยชน์	ประชาชน สามารถใช้ เส้นทาง คมนาคมได้ อย่าง สะดวกและ ปลอดภัย ขึ้น	กองช่าง
๑๐๒	โครงการก่อสร้างถนน หินคลุก หมู่ที่ ๑๒ บ้านใหม่กล่อ (ซอยบ้านนายสมพงษ์ เมืองกลาง)	เพื่อให้การ คมนาคมสัญจร ไปมาสะดวก	กว้าง ๔ เมตร ยาว ๓๐๐ เมตร หนาเฉลี่ย ๐.๑๐ เมตร หรือมีปริมาตรหินคลุกรวมไม่ น้อย ๑๒๐ ลูกบาศก์เมตร (ตามแบบ ทต.ใหม่กำหนด)	-	๘๔,๐๐๐	-	-	-	ร้อยละ๘๐% ของประชาชน ตำบลใหม่ ได้รับ ประโยชน์	ประชาชน สามารถใช้ เส้นทาง คมนาคม ได้อย่าง สะดวก และ ปลอดภัย ขึ้น	กองช่าง

รายละเอียดโครงการพัฒนา
แผนพัฒนาท้องถิ่น (พ.ศ.๒๕๖๖ - ๒๕๗๐)

แบบ ผ.๐๒/๑

เทศบาลตำบลใหม่ อำเภอโนนสูง จังหวัดนครราชสีมา

ก.ยุทธศาสตร์จังหวัดที่ ๑.การพัฒนาและเพิ่มขีดความสามารถในการแข่งขันทางเศรษฐกิจและยุทธศาสตร์จังหวัดที่ ๒.การลดความเหลื่อมล้ำเพื่อยกระดับสังคมให้เป็นเมืองน่าอยู่เศรษฐกิจพอเพียง
ข.ยุทธศาสตร์การพัฒนาขององค์กรปกครองส่วนท้องถิ่นในเขตจังหวัดที่ ๑. ยุทธศาสตร์การพัฒนาโครงสร้างพื้นฐาน

๑.ยุทธศาสตร์การพัฒนาโครงสร้างพื้นฐาน

๓.๑ แผนงานอุตสาหกรรมและการโยธา

ลำดับ ที่	โครงการ	วัตถุประสงค์	เป้าหมาย (ผลผลิตของโครงการ)	งบประมาณและปีที่ผ่านมา					ตัวชี้วัด (KPI)	ผลที่คาดว่าจะ ได้รับ	หน่วยงานที่ รับผิดชอบหลัก
				๒๕๖๖ (บาท)	๒๕๖๗ (บาท)	๒๕๖๘ (บาท)	๒๕๖๙ (บาท)	๒๕๗๐ (บาท)			
๑๐๓	โครงการก่อสร้างถนน หินคลุก หมู่ที่ ๑๒ บ้านใหม่กลอ (จากสี่ แยกหลังโรงเรียนถึง เขตตำบลดอนหวาย)	เพื่อให้การ คมนาคมสัญจร ไปมาสะดวก	กว้าง ๔ เมตร ยาว ๘๐๐ เมตร หนาเฉลี่ย ๐.๑๐ เมตร หรือมีปริมาตรหินคลุกรวมไม่ น้อย ๓๒๐ ลูกบาศก์เมตร (ตามแบบ ทต.ใหม่กำหนด)	๒๒๔,๐๐๐	-	-	-	-	ร้อยละ๘๐% ของประชาชน ตำบลใหม่ ได้รับ ประโยชน์	ประชาชน สามารถใช้ เส้นทาง คมนาคม ได้อย่าง สะดวก และ ปลอดภัย ขึ้น	กองช่าง
๑๐๔	โครงการก่อสร้างถนน คอนกรีตเสริมเหล็ก หมู่ที่ ๑๒ บ้านใหม่ กลอ (ซอยข้างโรงเรียน บ้านใหม่)	เพื่อให้การ คมนาคมสัญจร ไปมาสะดวก	กว้าง ๔ เมตร ยาว ๑๙๐ เมตร หนา ๐.๑๕ เมตร หรือมี พื้นที่รวมไม่น้อยกว่า ๗๖๐ ตารางเมตร ไหล่ทางหินคลุก หนา ๐.๑๕ เมตร กว้างข้างละ ๐.๑๐ เมตร จำนวน ๒ ข้าง (ตามแบบ ทต.ใหม่กำหนด)	-	-	-	๔๒๕,๐๐๐	-	ร้อยละ๘๐% ของประชาชน ตำบลใหม่ ได้รับ ประโยชน์	ประชาชน สามารถใช้ เส้นทาง คมนาคมได้ อย่าง สะดวกและ ปลอดภัย ขึ้น	กองช่าง

รายละเอียดโครงการพัฒนา
แผนพัฒนาท้องถิ่น (พ.ศ.๒๕๖๖ - ๒๕๗๐)

แบบ ผ.๐๒/๑

เทศบาลตำบลใหม่ อำเภอโนนสูง จังหวัดนครราชสีมา

ก.ยุทธศาสตร์จังหวัดที่ ๑.การพัฒนาและเพิ่มขีดความสามารถในการแข่งขันทางเศรษฐกิจและยุทธศาสตร์จังหวัดที่ ๒.การลดความเหลื่อมล้ำเพื่อยกระดับสังคมให้เป็นเมืองน่าอยู่เศรษฐกิจพอเพียง
ข.ยุทธศาสตร์การพัฒนาขององค์กรปกครองส่วนท้องถิ่นในเขตจังหวัดที่ ๑. ยุทธศาสตร์การพัฒนาโครงสร้างพื้นฐาน

๑.ยุทธศาสตร์การพัฒนาโครงสร้างพื้นฐาน

๓.๑ แผนงานอุตสาหกรรมและการโยธา

ลำดับ ที่	โครงการ	วัตถุประสงค์	เป้าหมาย (ผลผลิตของโครงการ)	งบประมาณและปีที่ผ่านมา					ตัวชี้วัด (KPI)	ผลที่คาดว่าจะ ได้รับ	หน่วยงานที่ รับผิดชอบหลัก
				๒๕๖๖ (บาท)	๒๕๖๗ (บาท)	๒๕๖๘ (บาท)	๒๕๖๙ (บาท)	๒๕๗๐ (บาท)			
๑๐๕	โครงการก่อสร้างถนนคอนกรีตเสริมเหล็ก หมู่ที่ ๑๒ บ้านใหม่กลอ (จากถนนสี่แยกหลังโรงเรียนบ้านใหม่ถึงเขตตำบลดอนหวาย)	เพื่อให้การคมนาคมสัญจรไปมาสะดวก	กว้าง ๔ เมตร ยาว ๘๐๐ เมตร หนา ๐.๑๕ เมตร หรือมีพื้นที่รวมไม่น้อยกว่า ๓,๒๐๐ ตารางเมตร ไหล่ทางหินคลุก หนา ๐.๑๕ เมตร กว้างข้างละ ๐.๑๐ เมตร จำนวน ๒ ข้าง (ตามแบบ ทต.ใหม่กำหนด)	-	-	๑,๘๐๐,๐๐๐	-	-	ร้อยละ๘๐% ของประชาชนตำบลใหม่ได้รับประโยชน์	ประชาชนสามารถใช้เส้นทางคมนาคมได้อย่างสะดวกและปลอดภัยขึ้น	กองช่าง
๑๐๖	โครงการก่อสร้างถนนคอนกรีตเสริมเหล็ก หมู่ที่ ๑๒ บ้านใหม่กลอ (จากโคกดอนขวางถึงเขตตำบลดอนหวาย)	เพื่อให้การคมนาคมสัญจรไปมาสะดวก	กว้าง ๕ เมตร ยาว ๑,๖๐๐ เมตร หนา ๐.๑๕ เมตร หรือมีพื้นที่รวมไม่น้อยกว่า ๘,๐๐๐ ตารางเมตร ไหล่ทางหินคลุก หนา ๐.๑๕ เมตร กว้างข้างละ ๐.๑๐ เมตร จำนวน ๒ ข้าง (ตามแบบ ทต.ใหม่กำหนด)	-	-	-	-	๔,๔๘๐,๐๐๐	ร้อยละ๘๐% ของประชาชนตำบลใหม่ได้รับประโยชน์	ประชาชนสามารถใช้เส้นทางคมนาคมได้อย่างสะดวกและปลอดภัยขึ้น	กองช่าง

รายละเอียดโครงการพัฒนา
แผนพัฒนาท้องถิ่น (พ.ศ.๒๕๖๖ - ๒๕๗๐)

แบบ ผ.๐๒/๑

เทศบาลตำบลใหม่ อำเภอโนนสูง จังหวัดนครราชสีมา

ก.ยุทธศาสตร์จังหวัดที่ ๑.การพัฒนาและเพิ่มขีดความสามารถในการแข่งขันทางเศรษฐกิจและยุทธศาสตร์จังหวัดที่ ๒.การลดความเหลื่อมล้ำเพื่อยกระดับสังคมให้เป็นเมืองน่าอยู่เศรษฐกิจพอเพียง
ข.ยุทธศาสตร์การพัฒนาขององค์กรปกครองส่วนท้องถิ่นในเขตจังหวัดที่ ๑. ยุทธศาสตร์การพัฒนาโครงสร้างพื้นฐาน

๑.ยุทธศาสตร์การพัฒนาโครงสร้างพื้นฐาน

๓.๑ แผนงานอุตสาหกรรมและการโยธา

ลำดับ ที่	โครงการ	วัตถุประสงค์	เป้าหมาย (ผลผลิตของโครงการ)	งบประมาณและปีที่ผ่านมา					ตัวชี้วัด (KPI)	ผลที่คาดว่าจะ ได้รับ	หน่วยงานที่ รับผิดชอบหลัก
				๒๕๖๖ (บาท)	๒๕๖๗ (บาท)	๒๕๖๘ (บาท)	๒๕๖๙ (บาท)	๒๕๗๐ (บาท)			
๑๐๗	โครงการก่อสร้างถนนคอนกรีตเสริมเหล็ก หมู่ที่ ๑๒ บ้านใหม่กลอ (ซอยหน้าบ้านนายสมพงษ์ เมืองกลาง)	เพื่อให้การคมนาคมสัญจรไปมาสะดวก	กว้าง ๔ เมตร ยาว ๓๐๐ เมตร หนา ๐.๑๕ เมตร หรือมีพื้นที่รวมไม่น้อยกว่า ๑,๒๐๐ ตารางเมตร ไหล่ทางหินคลุก หนา ๐.๑๕ เมตร กว้างข้างละ ๐.๑๐ เมตร จำนวน ๒ ข้าง (ตามแบบ ทต.ใหม่กำหนด)	-	๖๗๐,๐๐๐	-	-	-	ร้อยละ๘๐% ของประชาชนตำบลใหม่ได้รับประโยชน์	ประชาชนสามารถใช้เส้นทางคมนาคมได้อย่างสะดวกและปลอดภัยขึ้น	กองช่าง
๑๐๘	โครงการก่อสร้างถนนดิน หมู่ที่ ๑๒ บ้านใหม่กลอ (ซอยข้างโรงเรียนบ้านใหม่)	เพื่อให้การคมนาคมสัญจรไปมาสะดวก	กว้าง ๔ เมตร ยาว ๑๒๐ เมตร สูงเฉลี่ย ๐.๕๐ เมตรลาดเอียง ๑:๑ หรือมีปริมาตรดินถมไม่น้อยกว่า ๓๖๐ ลูกบาศก์เมตร (ตามแบบ ทต.ใหม่กำหนด)	๕๔,๐๐๐	-	-	-	-	ร้อยละ๘๐% ของประชาชนตำบลใหม่ได้รับประโยชน์	ประชาชนสามารถใช้เส้นทางคมนาคมได้อย่างสะดวกและปลอดภัยขึ้น	กองช่าง

รายละเอียดโครงการพัฒนา
แผนพัฒนาท้องถิ่น (พ.ศ.๒๕๖๖ - ๒๕๗๐)

แบบ ผ.๐๒/๑

เทศบาลตำบลใหม่ อำเภอโนนสูง จังหวัดนครราชสีมา

ก.ยุทธศาสตร์จังหวัดที่ ๑.การพัฒนาและเพิ่มขีดความสามารถในการแข่งขันทางเศรษฐกิจและยุทธศาสตร์จังหวัดที่ ๒.การลดความเหลื่อมล้ำเพื่อยกระดับสังคมให้เป็นเมืองน่าอยู่เศรษฐกิจพอเพียง
ข.ยุทธศาสตร์การพัฒนาขององค์กรปกครองส่วนท้องถิ่นในเขตจังหวัดที่ ๑. ยุทธศาสตร์การพัฒนาโครงสร้างพื้นฐาน

๑.ยุทธศาสตร์การพัฒนาโครงสร้างพื้นฐาน

๓.๑ แผนงานอุตสาหกรรมและการโยธา

ลำดับ ที่	โครงการ	วัตถุประสงค์	เป้าหมาย (ผลผลิตของโครงการ)	งบประมาณและปีที่ผ่านมา					ตัวชี้วัด (KPI)	ผลที่คาดว่าจะ ได้รับ	หน่วยงานที่ รับผิดชอบหลัก
				๒๕๖๖ (บาท)	๒๕๖๗ (บาท)	๒๕๖๘ (บาท)	๒๕๖๙ (บาท)	๒๕๗๐ (บาท)			
๑๐๙	โครงการก่อสร้างถนนคอนกรีตเสริมเหล็กบ้านใหม่ หมู่ที่ ๑๒ (ซอยบ้านนายพันบุญกลาง)	เพื่อให้การคมนาคมสัญจรไปมาสะดวก	ขนาดกว้าง ๓.๘๐ เมตร ยาว ๖๙ เมตร หนา ๐.๑๕ เมตร หรือมีพื้นที่รวมไม่น้อยกว่า ๒๖๒.๒๐ตารางเมตร รายละเอียด (ตามแบบเทศบาลตำบลใหม่กำหนด)	๑๔๔,๐๐๐	-	-	-	-	ร้อยละ๘๐% ของประชาชนตำบลใหม่ได้รับประโยชน์	ประชาชนสามารถใช้เส้นทางคมนาคมได้อย่างสะดวกและปลอดภัยขึ้น	กองช่าง
๑๑๐	โครงการก่อสร้างถนนคอนกรีตเสริมเหล็กบ้านใหม่ หมู่ที่ ๑๒ (ซอยโรงเรียนบ้านใหม่)	เพื่อให้การคมนาคมสัญจรไปมาสะดวก	ขนาดกว้าง ๔ เมตร ยาว ๒๐๗ เมตร หนา ๐.๑๕ เมตร หรือมีพื้นที่รวมไม่น้อยกว่า ๘๒๘ ตารางเมตร ไหล่ทางหินคลุก กว้าง ๐.๑๐ เมตร หนา ๐.๑๕ เมตร จำนวน ๒ ช่วง รายละเอียด (ตามแบบเทศบาลตำบลใหม่กำหนด)	-	-	-	-	๔๕๕,๐๐๐	ร้อยละ๘๐% ของประชาชนตำบลใหม่ได้รับประโยชน์	ประชาชนสามารถใช้เส้นทางคมนาคมได้อย่างสะดวกและปลอดภัยขึ้น	กองช่าง

รายละเอียดโครงการพัฒนา
แผนพัฒนาท้องถิ่น (พ.ศ.๒๕๖๖ - ๒๕๗๐)

แบบ ผ.๐๒/๑

เทศบาลตำบลใหม่ อำเภอโนนสูง จังหวัดนครราชสีมา

ก.ยุทธศาสตร์จังหวัดที่ ๑.การพัฒนาและเพิ่มขีดความสามารถในการแข่งขันทางเศรษฐกิจและยุทธศาสตร์จังหวัดที่ ๒.การลดความเหลื่อมล้ำเพื่อยกระดับสังคมให้เป็นเมืองน่าอยู่เศรษฐกิจพอเพียง
ข.ยุทธศาสตร์การพัฒนาขององค์กรปกครองส่วนท้องถิ่นในเขตจังหวัดที่ ๑. ยุทธศาสตร์การพัฒนาโครงสร้างพื้นฐาน

๑.ยุทธศาสตร์การพัฒนาโครงสร้างพื้นฐาน

๓.๑ แผนงานอุตสาหกรรมและการโยธา

ลำดับ ที่	โครงการ	วัตถุประสงค์	เป้าหมาย (ผลผลิตของโครงการ)	งบประมาณและปีที่ผ่านมา					ตัวชี้วัด (KPI)	ผลที่คาดว่าจะ ได้รับ	หน่วยงานที่ รับผิดชอบหลัก
				๒๕๖๖ (บาท)	๒๕๖๗ (บาท)	๒๕๖๘ (บาท)	๒๕๖๙ (บาท)	๒๕๗๐ (บาท)			
๑๑๑	โครงการก่อสร้างถนนคอนกรีตเสริมเหล็กบ้านใหม่ หมู่ที่ ๑๒ (ซอยบ้านนายสุรัตน์ ศักดิ์ธีรณรงค์)	เพื่อให้การคมนาคมสัญจรไปมาสะดวก	ขนาดกว้าง ๔ เมตร ยาว ๒๗๐ เมตร หนา ๐.๑๕ เมตร หรือมีพื้นที่รวมไม่น้อยกว่า ๑,๐๘๐ ตารางเมตร ไหล่ทางหินคลุก กว้าง ๐.๑๐ เมตร หนา ๐.๑๕ เมตร จำนวน ๒ ข้าง รายละเอียด (ตามแบบเทศบาลตำบลใหม่ กำหนด)	-	-	๕๙๔,๐๐๐	-	-	ร้อยละ๘๐% ของประชาชนตำบลใหม่ได้รับประโยชน์	ประชาชนสามารถใช้เส้นทางคมนาคมได้อย่างสะดวกและปลอดภัยขึ้น	กองช่าง
๑๑๒	โครงการก่อสร้างถนนคอนกรีตเสริมเหล็กบ้านใหม่ หมู่ที่ ๑๒ (ซอยบ้านนายวิชัย จุมรัมย์)	เพื่อให้การคมนาคมสัญจรไปมาสะดวก	ขนาดกว้าง ๕ เมตร ยาว ๓๗๓ เมตร หนา ๐.๑๕ เมตร หรือมีพื้นที่รวมไม่น้อยกว่า ๑,๘๖๕ ตารางเมตร ไหล่ทางหินคลุก กว้าง ๐.๑๕ เมตร หนา ๐.๑๕ เมตร จำนวน ๒ ข้าง รายละเอียด (ตามแบบเทศบาลตำบลใหม่ กำหนด)	๑,๑๐๐,๐๐๐	-	-	-	-	ร้อยละ๘๐% ของประชาชนตำบลใหม่ได้รับประโยชน์	ประชาชนสามารถใช้เส้นทางคมนาคมได้อย่างสะดวกและปลอดภัยขึ้น	กองช่าง

รายละเอียดโครงการพัฒนา
แผนพัฒนาท้องถิ่น (พ.ศ.๒๕๖๖ - ๒๕๗๐)

แบบ ผ.๐๒/๑

เทศบาลตำบลใหม่ อำเภอโนนสูง จังหวัดนครราชสีมา

ก.ยุทธศาสตร์จังหวัดที่ ๑.การพัฒนาและเพิ่มขีดความสามารถในการแข่งขันทางเศรษฐกิจและยุทธศาสตร์จังหวัดที่ ๒.การลดความเหลื่อมล้ำเพื่อยกระดับสังคมให้เป็นเมืองน่าอยู่เศรษฐกิจพอเพียง
ข.ยุทธศาสตร์การพัฒนาขององค์กรปกครองส่วนท้องถิ่นในเขตจังหวัดที่ ๑. ยุทธศาสตร์การพัฒนาโครงสร้างพื้นฐาน

๑.ยุทธศาสตร์การพัฒนาโครงสร้างพื้นฐาน

๓.๑ แผนงานอุตสาหกรรมและการโยธา

ลำดับ ที่	โครงการ	วัตถุประสงค์	เป้าหมาย (ผลผลิตของโครงการ)	งบประมาณและปีที่ผ่านมา					ตัวชี้วัด (KPI)	ผลที่คาดว่าจะ ได้รับ	หน่วยงานที่ รับผิดชอบหลัก
				๒๕๖๖ (บาท)	๒๕๖๗ (บาท)	๒๕๖๘ (บาท)	๒๕๖๙ (บาท)	๒๕๗๐ (บาท)			
๑๑๓	โครงการก่อสร้างถนนคอนกรีตเสริมเหล็กบ้านใหม่ หมู่ที่ ๑๒ (ซอยบ้านนายทวนเจริญสุข)	เพื่อให้การคมนาคมสัญจรไปมาสะดวก	ขนาดกว้าง ๔ เมตร ยาว ๑๔๖ เมตร หนา ๐.๑๕ เมตร หรือมีพื้นที่รวมไม่น้อยกว่า ๕๘๔ ตารางเมตร ไหล่ทางหินคลุก กว้าง ๐.๑๐ เมตร หนา ๐.๑๕ เมตร จำนวน ๒ ข้าง รายละเอียด (ตามแบบเทศบาลตำบลใหม่ กำหนด)	-	-	-	๓๒๑,๐๐๐	-	ร้อยละ๘๐% ของประชาชนตำบลใหม่ได้รับประโยชน์	ประชาชนตำบลใหม่ได้รับประโยชน์	กองช่าง
๑๑๔	โครงการก่อสร้างถนนคอนกรีตเสริมเหล็กบ้านใหม่ หมู่ที่ ๑๒ (ซอยบ้านนายสามารถ رایณะสุข)	เพื่อให้การคมนาคมสัญจรไปมาสะดวก	ขนาดกว้าง ๕ เมตร ยาว ๑๓๖ เมตร หนา ๐.๑๕ เมตร หรือมีพื้นที่รวมไม่น้อยกว่า ๖๘๐ ตารางเมตร ไหล่ทางหินคลุก กว้าง ๐.๑๐เมตร หนา ๐.๑๕ เมตร จำนวน ๒ ข้าง รายละเอียด (ตามแบบเทศบาลตำบลใหม่ กำหนด)	๓๘๐,๐๐๐	-	-	-	-	ร้อยละ๘๐% ของประชาชนตำบลใหม่ได้รับประโยชน์	ประชาชนตำบลใหม่ได้รับประโยชน์	กองช่าง

รายละเอียดโครงการพัฒนา
แผนพัฒนาท้องถิ่น (พ.ศ.๒๕๖๖ - ๒๕๗๐)

แบบ ผ.๐๒/๑

เทศบาลตำบลใหม่ อำเภอโนนสูง จังหวัดนครราชสีมา

ก.ยุทธศาสตร์จังหวัดที่ ๑.การพัฒนาและเพิ่มขีดความสามารถในการแข่งขันทางเศรษฐกิจและยุทธศาสตร์จังหวัดที่ ๒.การลดความเหลื่อมล้ำเพื่อยกระดับสังคมให้เป็นเมืองน่าอยู่เศรษฐกิจพอเพียง
ข.ยุทธศาสตร์การพัฒนาขององค์กรปกครองส่วนท้องถิ่นในเขตจังหวัดที่ ๑. ยุทธศาสตร์การพัฒนาโครงสร้างพื้นฐาน

๑.ยุทธศาสตร์การพัฒนาโครงสร้างพื้นฐาน

๓.๑ แผนงานอุตสาหกรรมและการโยธา

ลำดับ ที่	โครงการ	วัตถุประสงค์	เป้าหมาย (ผลผลิตของโครงการ)	งบประมาณและปีที่ผ่านมา					ตัวชี้วัด (KPI)	ผลที่คาดว่าจะ ได้รับ	หน่วยงานที่ รับผิดชอบหลัก
				๒๕๖๖ (บาท)	๒๕๖๗ (บาท)	๒๕๖๘ (บาท)	๒๕๖๙ (บาท)	๒๕๗๐ (บาท)			
๑๑๕	โครงการก่อสร้างถนนคอนกรีตเสริมเหล็กบ้านใหม่ หมู่ที่ ๑๒ (ซอยบ้านนายประสิทธิ์ กล้ากลาง)	เพื่อให้การคมนาคมสัญจรไปมาสะดวก	ขนาดกว้าง ๔ เมตร ยาว ๑๘๔ เมตร หนา ๐.๑๕ เมตร หรือมีพื้นที่รวมไม่น้อยกว่า ๗๓๖ ตารางเมตร ไหล่ทางหินคลุก กว้าง ๐.๑๐ เมตร หนา ๐.๑๕ เมตร จำนวน ๒ ซ้าง พร้อมวางท่อ คสล. ขนาด ศก. ๐.๔๐ เมตร จำนวน ๑๒ ท่อน พร้อมยาแนวประสานท่อรอยต่อ รายละเอียด (ตามแบบเทศบาลตำบลใหม่กำหนด)	-	-	๔๒๐,๐๐๐	-	-	ร้อยละ๘๐% ของประชาชนตำบลใหม่ได้รับประโยชน์	ประชาชนตำบลใหม่ได้รับประโยชน์	กองช่าง
๑๑๖	โครงการก่อสร้างถนนคอนกรีตเสริมเหล็กบ้านใหม่ หมู่ที่ ๑๒ (ซอยบ้านนางสุวรรณ หาญกลาง)	เพื่อให้การคมนาคมสัญจรไปมาสะดวก	ขนาดกว้าง ๓.๕๐ เมตร ยาว ๕๐ ขนาดกว้าง ๔ เมตร ยาว ๑๖๐ เมตร หนา ๐.๑๕ เมตร หรือมีพื้นที่รวมไม่น้อยกว่า ๖๔๐ ตารางเมตร ไหล่ทางหินคลุก กว้าง ๐.๑๐ เมตร หนา ๐.๑๕ เมตร จำนวน ๒ ซ้าง พร้อมวางท่อ คสล. ขนาด ศก. ๐.๔๐ เมตร จำนวน ๙ ท่อน พร้อมยาแนวประสานท่อรอยต่อ รายละเอียด(ตามแบบเทศบาลตำบลใหม่กำหนด)	-	๓๕๙,๐๐๐	-	-	-	ร้อยละ๘๐% ของประชาชนตำบลใหม่ได้รับประโยชน์	ประชาชนตำบลใหม่ได้รับประโยชน์	กองช่าง

รายละเอียดโครงการพัฒนา
แผนพัฒนาท้องถิ่น (พ.ศ.๒๕๖๖ - ๒๕๗๐)

แบบ ผ.๐๒/๑

เทศบาลตำบลใหม่ อำเภอโนนสูง จังหวัดนครราชสีมา

ก.ยุทธศาสตร์จังหวัดที่ ๑.การพัฒนาและเพิ่มขีดความสามารถในการแข่งขันทางเศรษฐกิจและยุทธศาสตร์จังหวัดที่ ๒.การลดความเหลื่อมล้ำเพื่อยกระดับสังคมให้เป็นเมืองน่าอยู่เศรษฐกิจพอเพียง
ข.ยุทธศาสตร์การพัฒนาขององค์กรปกครองส่วนท้องถิ่นในเขตจังหวัดที่ ๑. ยุทธศาสตร์การพัฒนาโครงสร้างพื้นฐาน

๑.ยุทธศาสตร์การพัฒนาโครงสร้างพื้นฐาน

๓.๑ แผนงานอุตสาหกรรมและการโยธา

ลำดับ ที่	โครงการ	วัตถุประสงค์	เป้าหมาย (ผลผลิตของโครงการ)	งบประมาณและปีที่ผ่านมา					ตัวชี้วัด (KPI)	ผลที่คาดว่าจะ ได้รับ	หน่วยงานที่ รับผิดชอบหลัก
				๒๕๖๖ (บาท)	๒๕๖๗ (บาท)	๒๕๖๘ (บาท)	๒๕๖๙ (บาท)	๒๕๗๐ (บาท)			
๑๑๗	โครงการก่อสร้างถนนคอนกรีตเสริมเหล็ก บ้านใหม่ หมู่ที่ ๑๒ (ซอยบ้านนางปทุมวัน รุกกลาง)	เพื่อให้การคมนาคมสัญจรไปมาสะดวก	ขนาดกว้าง ๕ เมตร ยาว ๔๒ เมตร หนา ๐.๑๕ เมตร หรือมีพื้นที่รวมไม่น้อยกว่า ๒๑๐ ตารางเมตร ไหล่ทางหินคลุก กว้าง ๐.๑๐เมตร หนา ๐.๑๕ เมตร จำนวน ๒ ซ้าง รายละเอียด(ตามแบบเทศบาลตำบลใหม่กำหนด)	-	๑๑๘,๐๐๐	-	-	-	ร้อยละ๘๐% ของประชาชนตำบลใหม่ได้รับประโยชน์	ประชาชนตำบลใหม่ได้รับประโยชน์	กองช่าง
๑๑๘	โครงการก่อสร้างรางระบายน้ำคอนกรีตเสริมเหล็กด้วยพรีคาสต์ จำนวน ๒ ซ้างทาง บ้านใหม่ หมู่ที่ ๑๒ (ซอยบ้านนายพัด พิงจินดุม)	เพื่อป้องกันน้ำท่วมขัง	ซ้างที่ ๑ และซ้างที่ ๒ ขนาดกว้างภายใน ๐.๓๐ เมตร จำนวน ๑๔๐ เมตร ลึก ๐.๕๐ เมตร หรือมีความยาวรวม ๒ ซ้างไม่น้อยกว่า ๒๘๐ เมตร รายละเอียด(ตามแบบเทศบาลตำบลใหม่กำหนด)	-	-	-	๕๖๐,๐๐๐	-	ร้อยละ๘๐% ของประชาชนตำบลใหม่หมู่ที่ ๑๒มีรางระบายน้ำที่คงคอนกรีตเสริมเหล็กภายในชุมชน	ประชาชนตำบลใหม่หมู่ที่ ๑๒มีรางระบายน้ำที่คงคอนกรีตเสริมเหล็กภายในชุมชน	กองช่าง

รายละเอียดโครงการพัฒนา
แผนพัฒนาท้องถิ่น (พ.ศ.๒๕๖๖ - ๒๕๗๐)

แบบ ผ.๐๒/๑

เทศบาลตำบลใหม่ อำเภอโนนสูง จังหวัดนครราชสีมา

ก.ยุทธศาสตร์จังหวัดที่ ๑.การพัฒนาและเพิ่มขีดความสามารถในการแข่งขันทางเศรษฐกิจและยุทธศาสตร์จังหวัดที่ ๒.การลดความเหลื่อมล้ำเพื่อยกระดับสังคมให้เป็นเมืองน่าอยู่เศรษฐกิจพอเพียง
ข.ยุทธศาสตร์การพัฒนาขององค์กรปกครองส่วนท้องถิ่นในเขตจังหวัดที่ ๑. ยุทธศาสตร์การพัฒนาโครงสร้างพื้นฐาน

๑.ยุทธศาสตร์การพัฒนาโครงสร้างพื้นฐาน

๓.๑ แผนงานอุตสาหกรรมและการโยธา

ลำดับ ที่	โครงการ	วัตถุประสงค์	เป้าหมาย (ผลผลิตของโครงการ)	งบประมาณและปีที่ผ่านมา					ตัวชี้วัด (KPI)	ผลที่คาดว่าจะ ได้รับ	หน่วยงานที่ รับผิดชอบ หลัก
				๒๕๖๖ (บาท)	๒๕๖๗ (บาท)	๒๕๖๘ (บาท)	๒๕๖๙ (บาท)	๒๕๗๐ (บาท)			
๑๑๙	โครงการวางท่อระบาย น้ำคอนกรีตเสริมเหล็ก บ้านใหม่ หมู่ที่ ๑๒ (หน้าวัดใหม่กลอ)	เพื่อป้องกันน้ำ ท่วมขัง	ขนาดเส้นผ่าศูนย์กลาง ๐.๖๐ เมตร จำนวน ๒ จุด คือ จุดที่ ๑ และ จุดที่ ๒ จำนวน จุดละ ๖ ท่อน รวม ๑๒ ท่อน พร้อมยา แนวประสานท่อรอยต่อ และเท คอนกรีตรองพื้น จุดที่ ๑ และ จุด ที่ ๒ ขนาดกว้าง ๑.๒ เมตร ยาว ๖ เมตร หนา ๐.๑๕ เมตร รายละเอียด (ตามแบบเทศบาล ตำบลใหม่กำหนด)	-	-	-	-	๔๐,๐๐๐	ร้อยละ๘๐% ของ ประชาชน ตำบลใหม่ ได้รับ ประโยชน์	ประชาชน ตำบลใหม่หมู่ ที่ ๑๒ มีราง ระบายน้ำทั้ง คอนกรีต เสริมเหล็ก ภายในชุมชน	กองช่าง
๑๒๐	โครงการก่อสร้างถนน คอนกรีตเสริมเหล็ก บ้านดอนมัน หมู่ที่ ๑๓ (ซอยบ้านนายแก่น สังกัดกลาง)	เพื่อให้การ คมนาคมสัญจร ไปมาสะดวก	ขนาดกว้าง ๓.๕๐ เมตร ยาว ๒๕๐ เมตร หนา ๐.๑๕ เมตร หรือมีพื้นที่รวมไม่น้อยกว่า ๘๗๕ ตารางเมตร ไหล่ทางหินคลุก กว้าง ๐.๑๐ เมตร หนา ๐.๑๕ เมตร จำนวน ๒ ซ้าง รายละเอียด (ตามแบบเทศบาลตำบลใหม่ กำหนด)	-	๔๘๒,๐๐๐	-	-	-	ร้อยละ๘๐% ของ ประชาชน ตำบลใหม่ ได้รับ ประโยชน์	ประชาชน ตำบลใหม่ ได้รับ ประโยชน์	กองช่าง

รายละเอียดโครงการพัฒนา
แผนพัฒนาท้องถิ่น (พ.ศ.๒๕๖๖ - ๒๕๗๐)

แบบ ผ.๐๒/๑

เทศบาลตำบลใหม่ อำเภอโนนสูง จังหวัดนครราชสีมา

ก.ยุทธศาสตร์จังหวัดที่ ๑.การพัฒนาและเพิ่มขีดความสามารถในการแข่งขันทางเศรษฐกิจและยุทธศาสตร์จังหวัดที่ ๒.การลดความเหลื่อมล้ำเพื่อยกระดับสังคมให้เป็นเมืองน่าอยู่เศรษฐกิจพอเพียง
ข.ยุทธศาสตร์การพัฒนาขององค์กรปกครองส่วนท้องถิ่นในเขตจังหวัดที่ ๑. ยุทธศาสตร์การพัฒนาโครงสร้างพื้นฐาน

๑.ยุทธศาสตร์การพัฒนาโครงสร้างพื้นฐาน

๓.๑ แผนงานอุตสาหกรรมและการโยธา

ลำดับ ที่	โครงการ	วัตถุประสงค์	เป้าหมาย (ผลผลิตของโครงการ)	งบประมาณและปีที่ผ่านมา					ตัวชี้วัด (KPI)	ผลที่คาดว่าจะ ได้รับ	หน่วยงานที่ รับผิดชอบหลัก
				๒๕๖๖ (บาท)	๒๕๖๗ (บาท)	๒๕๖๘ (บาท)	๒๕๖๙ (บาท)	๒๕๗๐ (บาท)			
๑๒๑	โครงการก่อสร้างถนนคอนกรีตเสริมเหล็ก บ้านดอนมัน หมู่ที่ ๑๓ (ซอยบ้านนางศรีดา มากกลาง)	เพื่อให้การคมนาคมสัญจรไปมาสะดวก	จำนวน ๒ จุด คือ จุดที่ ๑ และ จุดที่ ๒ จำนวน จุดละ ๖ ท่อน รวม ๑๒ ท่อน พร้อมยาแนวประสานต่อรอยต่อ และเทคอนกรีตรองพื้น จุดที่ ๑ และ จุดที่ ๒ ขนาดกว้าง ๑.๒ เมตร ยาว ๖ เมตร หนา ๐.๑๕ เมตร รายละเอียด (ตามแบบเทศบาลตำบลใหม่กำหนด)	-	๕๐๖,๐๐๐	-	-	-	ร้อยละ๘๐% ของประชาชนตำบลใหม่ได้รับประโยชน์	ประชาชนตำบลใหม่ได้รับประโยชน์	กองช่าง
๑๒๒	โครงการก่อสร้างถนนคอนกรีตเสริมเหล็ก บ้านดอนมัน หมู่ที่ ๑๓ (ซอยบ้านนายมงคล มีชำนาญ)	เพื่อให้การคมนาคมสัญจรไปมาสะดวก	ขนาดกว้าง ๓.๕๐ เมตร ยาว ๑๗๒ เมตร หนา ๐.๑๕ เมตร หรือมีพื้นที่รวมไม่น้อยกว่า ๖๐๒ ตารางเมตร ไหล่ทางหินคลุก กว้าง ๐.๑๐ เมตร หนา ๐.๑๕ เมตร จำนวน ๒ ข้างรายละเอียด (ตามแบบเทศบาลตำบลใหม่กำหนด)	๓๓๓๑,๐๐๐	-	-	-	-	ร้อยละ๘๐% ของประชาชนตำบลใหม่ได้รับประโยชน์	ประชาชนตำบลใหม่ได้รับประโยชน์	กองช่าง

รายละเอียดโครงการพัฒนา
แผนพัฒนาท้องถิ่น (พ.ศ.๒๕๖๖ - ๒๕๗๐)

แบบ ผ.๐๒/๑

เทศบาลตำบลใหม่ อำเภอโนนสูง จังหวัดนครราชสีมา

ก.ยุทธศาสตร์จังหวัดที่ ๑.การพัฒนาและเพิ่มขีดความสามารถในการแข่งขันทางเศรษฐกิจและยุทธศาสตร์จังหวัดที่ ๒.การลดความเหลื่อมล้ำเพื่อยกระดับสังคมให้เป็นเมืองน่าอยู่เศรษฐกิจพอเพียง
ข.ยุทธศาสตร์การพัฒนาขององค์กรปกครองส่วนท้องถิ่นในเขตจังหวัดที่ ๑. ยุทธศาสตร์การพัฒนาโครงสร้างพื้นฐาน

๑.ยุทธศาสตร์การพัฒนาโครงสร้างพื้นฐาน

๓.๑ แผนงานอุตสาหกรรมและการโยธา

ลำดับ ที่	โครงการ	วัตถุประสงค์	เป้าหมาย (ผลผลิตของโครงการ)	งบประมาณและปีที่ผ่านมา					ตัวชี้วัด (KPI)	ผลที่คาดว่าจะ ได้รับ	หน่วยงานที่ รับผิดชอบหลัก
				๒๕๖๖ (บาท)	๒๕๖๗ (บาท)	๒๕๖๘ (บาท)	๒๕๖๙ (บาท)	๒๕๗๐ (บาท)			
๑๒๓	โครงการก่อสร้างถนนคอนกรีตเสริมเหล็กบ้านดอนมัน หมู่ที่ ๑๓ (ซอยบ้านนายโกศล สารคามสำโรง)	เพื่อให้การคมนาคมสัญจรไปมาสะดวก	ขนาดกว้าง ๔ เมตร ยาว ๓๐๐ เมตร หนา ๐.๑๕ เมตร หรือมีพื้นที่รวมไม่น้อยกว่า ๑,๒๐๐ ตารางเมตร ไหล่ทางหินคลุก กว้าง ๐.๑๐ เมตร หนา ๐.๑๕ เมตร จำนวน ๒ ข้าง รายละเอียด (ตามแบบเทศบาลตำบลใหม่กำหนด)	๖๖๐,๐๐๐	-	-	-	-	ร้อยละ๘๐% ของประชาชนตำบลใหม่ได้รับประโยชน์	ประชาชนสามารถใช้เส้นทางคมนาคมได้อย่างสะดวกและปลอดภัยขึ้น	กองช่าง
๑๒๔	โครงการปรับปรุงเสริมผิวจราจรแอสฟัลท์ติกคอนกรีต(ปูทับผิวจราจรเดิม) บ้านดอนมัน หมู่ที่ ๑๓ (จากโรงเรียนถนนถั่วถึงวัดใหม่รุ่งอรุณ)	เพื่อให้การคมนาคมสัญจรไปมาสะดวก	ขนาดกว้าง ๕ เมตร ยาว ๗๐๐ เมตร หนา ๐.๐๕ เมตร หรือมีพื้นที่รวมช่วงไม่น้อยกว่า ๓,๕๐๐ ตารางเมตร รายละเอียด (ตามแบบเทศบาลตำบลใหม่กำหนด)	๑,๔๗๐,๐๐๐	-	-	-	-	ร้อยละ๘๐% ของประชาชนตำบลใหม่ได้รับประโยชน์	ประชาชนตำบลใหม่ได้รับประโยชน์	กองช่าง

รายละเอียดโครงการพัฒนา
แผนพัฒนาท้องถิ่น (พ.ศ.๒๕๖๖ - ๒๕๗๐)

แบบ ผ.๐๒/๑

เทศบาลตำบลใหม่ อำเภอโนนสูง จังหวัดนครราชสีมา

ก.ยุทธศาสตร์จังหวัดที่ ๑.การพัฒนาและเพิ่มขีดความสามารถในการแข่งขันทางเศรษฐกิจและยุทธศาสตร์จังหวัดที่ ๒.การลดความเหลื่อมล้ำเพื่อยกระดับสังคมให้เป็นเมืองน่าอยู่เศรษฐกิจพอเพียง
ข.ยุทธศาสตร์การพัฒนาขององค์กรปกครองส่วนท้องถิ่นในเขตจังหวัดที่ ๑. ยุทธศาสตร์การพัฒนาโครงสร้างพื้นฐาน

๑.ยุทธศาสตร์การพัฒนาโครงสร้างพื้นฐาน

๓.๑ แผนงานอุตสาหกรรมและการโยธา

ลำดับ ที่	โครงการ	วัตถุประสงค์	เป้าหมาย (ผลผลิตของโครงการ)	งบประมาณและปีที่ผ่านมา					ตัวชี้วัด (KPI)	ผลที่คาดว่าจะ ได้รับ	หน่วยงานที่ รับผิดชอบหลัก
				๒๕๖๖ (บาท)	๒๕๖๗ (บาท)	๒๕๖๘ (บาท)	๒๕๖๙ (บาท)	๒๕๗๐ (บาท)			
๑๒๕	โครงการปรับปรุงเสริม ผิวจราจรแอสฟัลต์ติกคอนกรีต(ปูทับผิวจราจร เดิม) บ้านดอนมัน หมู่ที่ ๑๓ (จากบ้านนาย สมศักดิ์ โคนจอหอถึง บ้านนายเอกชัย ปูนกลาง)	เพื่อให้การ คมนาคมสัญจร ไปมาสะดวก	ขนาดกว้าง ๖ เมตร ยาว ๕๐๐ เมตร หนา ๐.๐๕ เมตร หรือมีพื้นที่รวมช่วงไม่ น้อยกว่า ๓,๐๐๐ ตาราง เมตร รายละเอียด (ตามแบบเทศบาลตำบลใหม่ กำหนด)	-	-	๑,๒๖๐,๐๐๐	-	-	ร้อยละ๘๐% ของ ประชาชน ตำบลใหม่ ได้รับ ประโยชน์	ประชาชน สามารถใช้ เส้นทาง คมนาคม ได้อย่าง สะดวก และ ปลอดภัย ขึ้น	กองช่าง
๑๒๖	โครงการก่อสร้างถนน คอนกรีตเสริมเหล็ก บ้านหนองโสนพัฒนา หมู่ที่ ๑๔ (ซอยบ้านนาง คำ อบกลาง)	เพื่อให้การ คมนาคมสัญจร ไปมาสะดวก	ขนาดกว้าง ๓ เมตร ยาว ๒๐๐ เมตร หนา ๐.๑๕ เมตร หรือมีพื้นที่รวมไม่น้อย กว่า ๖๐๐ ตารางเมตร รายละเอียด (ตามแบบ เทศบาลตำบลใหม่กำหนด)	-	-	๓๒๔,๐๐๐	-	-	ร้อยละ๘๐% ของ ประชาชน ตำบลใหม่ ได้รับ ประโยชน์	ประชาชน สามารถใช้ เส้นทาง คมนาคมได้ อย่าง สะดวกและ ปลอดภัย ขึ้น	กองช่าง

รายละเอียดโครงการพัฒนา
แผนพัฒนาท้องถิ่น (พ.ศ.๒๕๖๖ - ๒๕๗๐)

แบบ ผ.๐๒/๑

เทศบาลตำบลใหม่ อำเภอโนนสูง จังหวัดนครราชสีมา

ก.ยุทธศาสตร์จังหวัดที่ ๑.การพัฒนาและเพิ่มขีดความสามารถในการแข่งขันทางเศรษฐกิจและยุทธศาสตร์จังหวัดที่ ๒.การลดความเหลื่อมล้ำเพื่อยกระดับสังคมให้เป็นเมืองน่าอยู่เศรษฐกิจพอเพียง
ข.ยุทธศาสตร์การพัฒนาขององค์กรปกครองส่วนท้องถิ่นในเขตจังหวัดที่ ๑. ยุทธศาสตร์การพัฒนาโครงสร้างพื้นฐาน

๑.ยุทธศาสตร์การพัฒนาโครงสร้างพื้นฐาน

๓.๑ แผนงานอุตสาหกรรมและการโยธา

ลำดับ ที่	โครงการ	วัตถุประสงค์	เป้าหมาย (ผลผลิตของโครงการ)	งบประมาณและปีที่ผ่านมา					ตัวชี้วัด (KPI)	ผลที่คาดว่าจะ ได้รับ	หน่วยงานที่ รับผิดชอบหลัก
				๒๕๖๖ (บาท)	๒๕๖๗ (บาท)	๒๕๖๘ (บาท)	๒๕๖๙ (บาท)	๒๕๗๐ (บาท)			
๑๒๗	โครงการก่อสร้างถนนคอนกรีตเสริมเหล็ก หมู่ที่ ๑๔ บ้านหนองโสนพัฒนา (ซอยบ้านนายสุเทพ กุมาน้อย)	เพื่อให้การคมนาคมสัญจรไปมาสะดวก	กว้าง ๔ เมตร ยาว ๒๐๘ เมตร หนา ๐.๑๕ เมตร หรือมีพื้นที่รวมไม่น้อยกว่า ๘๓๒ ตารางเมตร รายละเอียด (ตามแบบเทศบาลตำบลใหม่กำหนด)	-	๔๗๗,๐๐๐	-	-	-	ร้อยละ๘๐% ของประชาชนตำบลใหม่ได้รับประโยชน์	ประชาชนสามารถใช้เส้นทางคมนาคมได้อย่างสะดวกและปลอดภัยขึ้น	กองช่าง
๑๒๘	โครงการก่อสร้างถนนคอนกรีตเสริมเหล็ก หมู่ที่ ๑๔ บ้านหนองโสนพัฒนา (ซอยบ้านนายสุวัฒน์ เพชรสุข)	เพื่อให้การคมนาคมสัญจรไปมาสะดวก	กว้าง ๔ เมตร ยาว ๕๒๐ เมตร หนา ๐.๑๕ เมตร หรือมีพื้นที่รวมไม่น้อยกว่า ๒,๐๘๐ ตารางเมตร รายละเอียด (ตามแบบ ทต.ใหม่กำหนด)	๑,๑๖๕,๐๐๐	-	-	-	-	ร้อยละ๘๐% ของประชาชนตำบลใหม่ได้รับประโยชน์	ประชาชนสามารถใช้เส้นทางคมนาคมได้อย่างสะดวกและปลอดภัยขึ้น	กองช่าง

รายละเอียดโครงการพัฒนา
แผนพัฒนาท้องถิ่น (พ.ศ.๒๕๖๖ - ๒๕๗๐)

แบบ ผ.๐๒/๑

เทศบาลตำบลใหม่ อำเภอโนนสูง จังหวัดนครราชสีมา

ก.ยุทธศาสตร์จังหวัดที่ ๑.การพัฒนาและเพิ่มขีดความสามารถในการแข่งขันทางเศรษฐกิจและยุทธศาสตร์จังหวัดที่ ๒.การลดความเหลื่อมล้ำเพื่อยกระดับสังคมให้เป็นเมืองน่าอยู่เศรษฐกิจพอเพียง
ข.ยุทธศาสตร์การพัฒนาขององค์กรปกครองส่วนท้องถิ่นในเขตจังหวัดที่ ๑. ยุทธศาสตร์การพัฒนาโครงสร้างพื้นฐาน

๑.ยุทธศาสตร์การพัฒนาโครงสร้างพื้นฐาน

๓.๑ แผนงานอุตสาหกรรมและการโยธา

ลำดับ ที่	โครงการ	วัตถุประสงค์	เป้าหมาย (ผลผลิตของโครงการ)	งบประมาณและปีที่ผ่านมา					ตัวชี้วัด (KPI)	ผลที่คาดว่าจะ ได้รับ	หน่วยงานที่ รับผิดชอบหลัก
				๒๕๖๖ (บาท)	๒๕๖๗ (บาท)	๒๕๖๘ (บาท)	๒๕๖๙ (บาท)	๒๕๗๐ (บาท)			
๑๒๙	โครงการก่อสร้างถนนคอนกรีตเสริมเหล็ก หมู่ที่ ๑๔ บ้านหนองโสนพัฒนา (ซอยบ้านนางสว่างค์ บุตรกลาง)	เพื่อให้การคมนาคมสัญจรไปมาสะดวก	กว้าง ๔ เมตร ยาว ๑๖๗ เมตร หนา ๐.๑๕ เมตร หรือมีพื้นที่รวมไม่น้อยกว่า ๖๖๘ ตารางเมตร ไหล่ทางหินคลุกหนา ๐.๑๕ เมตร กว้างข้างละ ๐.๑๐ เมตร จำนวน ๒ ข้าง (ตามแบบ ทต.ใหม่กำหนด)	-	๓๗๕,๐๐๐	-	-	-	ร้อยละ ๘๐% ของประชาชนตำบลใหม่ได้รับประโยชน์	ประชาชนสามารถใช้เส้นทางคมนาคมได้อย่างสะดวกและปลอดภัยขึ้น	กองช่าง
๑๓๐	โครงการก่อสร้างถนนคอนกรีตเสริมเหล็ก หมู่ที่ ๑๕ บ้านใหม่ดอนเปล้า (ซอยบ้านนายวิรัช ถ้ายกลาง)	เพื่อให้การคมนาคมสัญจรไปมาสะดวก	กว้าง ๔ เมตร ยาว ๕๖๕ เมตร หนา ๐.๑๕ เมตร หรือมีพื้นที่รวมไม่น้อยกว่า ๒,๒๖๐ ตารางเมตร ไหล่ทางหินคลุกหนา ๐.๑๕ เมตร กว้างข้างละ ๐.๑๐ เมตร จำนวน ๒ ข้าง (ตามแบบ ทต.ใหม่กำหนด)	-	-	๑,๒๖๖,๐๐๐	-	-	ร้อยละ ๘๐% ของประชาชนตำบลใหม่ได้รับประโยชน์	ประชาชนสามารถใช้เส้นทางคมนาคมได้อย่างสะดวกและปลอดภัยขึ้น	กองช่าง

รายละเอียดโครงการพัฒนา
แผนพัฒนาท้องถิ่น (พ.ศ.๒๕๖๖ - ๒๕๗๐)

แบบ ผ.๐๒/๑

เทศบาลตำบลใหม่ อำเภอโนนสูง จังหวัดนครราชสีมา

ก.ยุทธศาสตร์จังหวัดที่ ๑.การพัฒนาและเพิ่มขีดความสามารถในการแข่งขันทางเศรษฐกิจและยุทธศาสตร์จังหวัดที่ ๒.การลดความเหลื่อมล้ำเพื่อยกระดับสังคมให้เป็นเมืองน่าอยู่เศรษฐกิจพอเพียง
ข.ยุทธศาสตร์การพัฒนาขององค์กรปกครองส่วนท้องถิ่นในเขตจังหวัดที่ ๑. ยุทธศาสตร์การพัฒนาโครงสร้างพื้นฐาน

๑.ยุทธศาสตร์การพัฒนาโครงสร้างพื้นฐาน

๓.๑ แผนงานอุตสาหกรรมและการโยธา

ลำดับ ที่	โครงการ	วัตถุประสงค์	เป้าหมาย (ผลผลิตของโครงการ)	งบประมาณและปีที่ผ่านมา					ตัวชี้วัด (KPI)	ผลที่คาดว่าจะ ได้รับ	หน่วยงานที่ รับผิดชอบหลัก
				๒๕๖๖ (บาท)	๒๕๖๗ (บาท)	๒๕๖๘ (บาท)	๒๕๖๙ (บาท)	๒๕๗๐ (บาท)			
๑๓๑	โครงการก่อสร้างถนนคอนกรีตเสริมเหล็ก หมู่ที่ ๑๕ บ้านใหม่ดอนเปลา (ซอยบ้านนางตะเฉลยกลาง)	เพื่อให้การคมนาคมสัญจรไปมาสะดวก	กว้าง ๔ เมตร ยาว ๘๗๕ เมตร หนา ๐.๑๕ เมตร หรือมีพื้นที่รวมไม่น้อยกว่า ๓,๕๐๐ ตารางเมตร ไหล่ทางหินคลุก หนา ๐.๑๕ เมตร กว้างข้างละ ๐.๑๐ เมตร จำนวน ๒ ข้าง (ตามแบบ ทต.ใหม่กำหนด)	-	-	๑,๙๖๐,๐๐๐	-	-	ร้อยละ๘๐% ของประชาชนตำบลใหม่ได้รับประโยชน์	ประชาชนสามารถใช้เส้นทางคมนาคมได้อย่างสะดวกและปลอดภัยขึ้น	กองช่าง
๑๓๒	โครงการก่อสร้างถนนหินคลุก หมู่ที่ ๑๕ บ้านใหม่ดอนเปลา (ซอยบ้านนายทองสุข กลอนกลาง)	เพื่อให้การคมนาคมสัญจรไปมาสะดวก	ช่วงที่ ๑ กว้าง ๓ เมตร ยาว ๑,๐๐๐ เมตร หนาเฉลี่ย ๐.๑๐ เมตร ช่วงที่ ๒ กว้าง ๕ เมตร ยาว ๗๔ เมตร หนาเฉลี่ย ๐.๑๐ เมตร หรือมีปริมาตรหินคลุกรวม ๒ ช่วงไม่น้อยกว่า ๓๓๗ ลูกบาศก์เมตร (ตามแบบ ทต.ใหม่กำหนด)	-	๒๔๐,๐๐๐	-	-	-	ร้อยละ๘๐% ของประชาชนตำบลใหม่ได้รับประโยชน์	ประชาชนสามารถใช้เส้นทางคมนาคมได้อย่างสะดวกและปลอดภัยขึ้น	กองช่าง

รายละเอียดโครงการพัฒนา
แผนพัฒนาท้องถิ่น (พ.ศ.๒๕๖๖ - ๒๕๗๐)

แบบ ผ.๐๒/๑

เทศบาลตำบลใหม่ อำเภอโนนสูง จังหวัดนครราชสีมา

ก.ยุทธศาสตร์จังหวัดที่ ๑.การพัฒนาและเพิ่มขีดความสามารถในการแข่งขันทางเศรษฐกิจและยุทธศาสตร์จังหวัดที่ ๒.การลดความเหลื่อมล้ำเพื่อยกระดับสังคมให้เป็นเมืองน่าอยู่เศรษฐกิจพอเพียง
ข.ยุทธศาสตร์การพัฒนาขององค์กรปกครองส่วนท้องถิ่นในเขตจังหวัดที่ ๑. ยุทธศาสตร์การพัฒนาโครงสร้างพื้นฐาน

๑.ยุทธศาสตร์การพัฒนาโครงสร้างพื้นฐาน

๓.๑ แผนงานอุตสาหกรรมและการโยธา

ลำดับ ที่	โครงการ	วัตถุประสงค์	เป้าหมาย (ผลผลิตของโครงการ)	งบประมาณและปีที่ผ่านมา					ตัวชี้วัด (KPI)	ผลที่คาดว่าจะ ได้รับ	หน่วยงานที่ รับผิดชอบหลัก
				๒๕๖๖ (บาท)	๒๕๖๗ (บาท)	๒๕๖๘ (บาท)	๒๕๖๙ (บาท)	๒๕๗๐ (บาท)			
๑๓๓	โครงการก่อสร้างรางระบายน้ำคอนกรีตเสริมเหล็กตัวยูพร้อมฝापิดหมู่ที่ ๑๕ บ้านใหม่ดอนเปลา (จากบ้านนายวีระศักดิ์ ทองสุขนอก-บ้านนางแถม ผ่านกลาง)	เพื่อป้องกันน้ำท่วมขัง	ขนาดกว้างภายใน ๐.๓๐ เมตร จำนวน ๑๔๔ เมตร ลึก ๐.๕๐ เมตร (ตามแบบ ทต.ใหม่กำหนด)	-	-	๑,๓๓๐,๐๐๐	-	-	ร้อยละ๘๐% ของประชาชนตำบลใหม่หมู่ที่ ๑๕ มีรางระบายน้ำทิ้งคอนกรีตเสริมเหล็กภายในชุมชนได้อย่างสะดวกและปลอดภัยขึ้น	กองช่าง	
๑๓๔	โครงการก่อสร้างถนนคอนกรีตเสริมเหล็กบ้านใหม่ดอนเปลา หมู่ที่ ๑๕ (ซอยบ้านนางบุญมาพุ่มกลาง)	เพื่อให้การคมนาคมสัญจรไปมาสะดวก	ขนาดกว้าง ๔ เมตร ยาว ๓๖ เมตร หนา ๐.๑๕ เมตร หรือมีพื้นที่รวมไม่น้อยกว่า ๑๔๔ ตารางเมตร รายละเอียด (ตามแบบเทศบาลตำบลใหม่กำหนด)	๘๐,๐๐๐	-	-	-	-	ร้อยละ๘๐% ของประชาชนตำบลใหม่ได้รับประโยชน์	กองช่าง	

รายละเอียดโครงการพัฒนา
แผนพัฒนาท้องถิ่น (พ.ศ.๒๕๖๖ - ๒๕๗๐)
เทศบาลตำบลใหม่ อำเภอโนนสูง จังหวัดนครราชสีมา

แบบ ผ.๐๒/๑

ก.ยุทธศาสตร์จังหวัดที่ ๑.การพัฒนาและเพิ่มขีดความสามารถในการแข่งขันทางเศรษฐกิจและยุทธศาสตร์จังหวัดที่ ๒.การลดความเหลื่อมล้ำเพื่อยกระดับสังคมให้เป็นเมืองน่าอยู่ เศรษฐกิจพอเพียง

ข.ยุทธศาสตร์การพัฒนาขององค์กรปกครองส่วนท้องถิ่นในเขตจังหวัดที่ ๑. ยุทธศาสตร์การพัฒนาโครงสร้างพื้นฐาน

๑.ยุทธศาสตร์การพัฒนาโครงสร้างพื้นฐาน

๓.๑ แผนงานอุตสาหกรรมและการโยธา

ลำดับ ที่	โครงการ	วัตถุประสงค์	เป้าหมาย (ผลผลิตของโครงการ)	งบประมาณและปีที่ผ่านมา					ตัวชี้วัด (KPI)	ผลที่คาดว่าจะ ได้รับ	หน่วยงานที่ รับผิดชอบ หลัก
				๒๕๖๖ (บาท)	๒๕๖๗ (บาท)	๒๕๖๘ (บาท)	๒๕๖๙ (บาท)	๒๕๗๐ (บาท)			
๑๓๕	โครงการก่อสร้างถนนคอนกรีตเสริมเหล็กบ้านใหม่ดอนเป่า หมู่ที่ ๑๕ (ซอยบ้านนางภา ศรีคงพาน)	เพื่อให้การคมนาคมสัญจรไปมาสะดวก	ขนาดกว้าง ๔ เมตร ยาว ๓๒๑ เมตร หนา ๐.๑๕ เมตร หรือมีพื้นที่รวมไม่น้อยกว่า ๑,๒๘๔ ตารางเมตร ไหล่ทางหินคลุก กว้าง ๐.๑๐ เมตร หนา ๐.๑๕ เมตร จำนวน ๒ ช่วง รายละเอียด (ตามแบบเทศบาลตำบลใหม่กำหนด)	๗๐๖,๐๐๐	-	-	-	-	ร้อยละ ๘๐% ของประชาชนตำบลใหม่ได้รับประโยชน์	ประชาชนสามารถใช้เส้นทางคมนาคมได้อย่างสะดวกและปลอดภัยขึ้น	กองช่าง

รายละเอียดโครงการพัฒนา
แผนพัฒนาท้องถิ่น (พ.ศ.๒๕๖๖ - ๒๕๗๐)

แบบ ผ.๐๒/๑

เทศบาลตำบลใหม่ อำเภอโนนสูง จังหวัดนครราชสีมา

ก.ยุทธศาสตร์จังหวัดที่ ๑.การพัฒนาและเพิ่มขีดความสามารถในการแข่งขันทางเศรษฐกิจและยุทธศาสตร์จังหวัดที่ ๒. การลดความเหลื่อมล้ำเพื่อยกระดับสังคมให้เป็นเมืองน่าอยู่เศรษฐกิจพอเพียง
ข.ยุทธศาสตร์การพัฒนาขององค์กรปกครองส่วนท้องถิ่นในเขตจังหวัดที่ ๑. ยุทธศาสตร์การพัฒนาโครงสร้างพื้นฐาน

๑.ยุทธศาสตร์การพัฒนาโครงสร้างพื้นฐาน

๓.๑ แผนงานอุตสาหกรรมและการโยธา

ลำดับ ที่	โครงการ	วัตถุประสงค์	เป้าหมาย (ผลผลิตของโครงการ)	งบประมาณและปีที่ผ่านมา					ตัวชี้วัด (KPI)	ผลที่คาดว่าจะ ได้รับ	หน่วยงานที่ รับผิดชอบหลัก
				๒๕๖๖ (บาท)	๒๕๖๗ (บาท)	๒๕๖๘ (บาท)	๒๕๖๙ (บาท)	๒๕๗๐ (บาท)			
๑๓๖	โครงการปรับปรุงเสริมผิวจราจรแอสฟัลท์ติกคอนกรีต (ปูทับผิวจราจรเดิม)(จากบ้านหัวถนน หมู่ที่ ๑-บ้านดอนมัน หมู่ที่ ๑๓)	เพื่อให้การคมนาคมสัญจรไปมาสะดวก	จำนวน ๓ ช่วง คือช่วงที่ ๑ ขนาดกว้าง ๖ เมตร ยาว ๑,๐๐ เมตร หนา ๐.๐๕ เมตร ช่วงที่ ๒ ขนาดกว้าง ๕ เมตร ยาว ๑,๓๐๐ เมตร หนา ๐.๐๕ เมตร ช่วงที่ ๓ ขนาดกว้าง ๖ เมตร ยาว ๖๘๐ เมตร หนา ๐.๐๕ เมตรหรือมีพื้นที่รวม ๓ ช่วงไม่น้อยกว่า ๑๖,๕๘๐ ตารางเมตร รายละเอียด (ตามแบบเทศบาลตำบลใหม่ กำหนด)	-	-	-	-	๘,๙๓๖,๐๐๐	ร้อยละ๘๐% ของประชาชนตำบลใหม่ได้รับประโยชน์	ประชาชนสามารถใช้เส้นทางคมนาคมได้อย่างสะดวกและปลอดภัยขึ้น	กองช่าง

รายละเอียดโครงการพัฒนา
แผนพัฒนาท้องถิ่น (พ.ศ.๒๕๖๖ - ๒๕๗๐)

แบบ ผ.๐๒/๑

เทศบาลตำบลใหม่ อำเภอโนนสูง จังหวัดนครราชสีมา

ก.ยุทธศาสตร์จังหวัดที่ ๑.การพัฒนาและเพิ่มขีดความสามารถในการแข่งขันทางเศรษฐกิจและยุทธศาสตร์จังหวัดที่ ๒. การลดความเหลื่อมล้ำเพื่อยกระดับสังคมให้เป็นเมืองน่าอยู่เศรษฐกิจพอเพียง
ข.ยุทธศาสตร์การพัฒนาขององค์กรปกครองส่วนท้องถิ่นในเขตจังหวัดที่ ๑. ยุทธศาสตร์การพัฒนาโครงสร้างพื้นฐาน

๑.ยุทธศาสตร์การพัฒนาโครงสร้างพื้นฐาน

๓.๑ แผนงานอุตสาหกรรมและการโยธา

ลำดับ ที่	โครงการ	วัตถุประสงค์	เป้าหมาย (ผลผลิตของโครงการ)	งบประมาณและปีที่ผ่านมา					ตัวชี้วัด (KPI)	ผลที่คาดว่าจะ ได้รับ	หน่วยงานที่ รับผิดชอบหลัก
				๒๕๖๖ (บาท)	๒๕๖๗ (บาท)	๒๕๖๘ (บาท)	๒๕๖๙ (บาท)	๒๕๗๐ (บาท)			
๑๓๗	โครงการก่อสร้างถนนคอนกรีตเสริมเหล็กบ้านจันทุม หมู่ที่ ๖ (ซอยบ้านนางจารุกานัญ ซ้ายขวา)	เพื่อให้การคมนาคมสัญจรไปมาสะดวก	กว้าง ๔ เมตร ยาว ๖๐๐ เมตร หนา ๐.๑๕ เมตร หรือมีพื้นที่รวมไม่น้อยกว่า ๑,๖๐๐ ตารางเมตร ไหล่ทางหินคลุก หนา ๐.๑๕ เมตร กว้าง ๐.๑๕ เมตร จำนวน ๒ ข้าง รายละเอียด (ตามแบบเทศบาลตำบลใหม่กำหนด)	๑,๒๒๐,๐๐๐	-	-	-	-	ร้อยละ๘๐% ของประชาชนตำบลใหม่ได้รับประโยชน์	ประชาชนสามารถใช้เส้นทางคมนาคมได้อย่างสะดวกและปลอดภัยขึ้น	กองช่าง
๑๓๘	โครงการก่อสร้างถนนคอนกรีตเสริมเหล็ก บ้านใหม่ หมู่ที่ ๑๒ (ซอยบ้านนายสุรเชษฐ ชินกลาง – หมู่ที่ ๘ บ้านใหม่กลอ)	เพื่อให้การคมนาคมสัญจรไปมาสะดวก	ขนาดกว้าง ๕ เมตร ยาวรวม ๑๖๔ เมตร หนา ๐.๑๕ เมตร หรือมีพื้นที่รวมไม่น้อยกว่า ๘๒๐ ตารางเมตร ไหล่ทางหินคลุก หนา ๐.๑๕ เมตร กว้าง ๐.๑๕ เมตร จำนวน ๒ ข้าง (รายละเอียดตามแบบเทศบาลตำบลใหม่กำหนด)	-	-	-	-	๕๐๐,๐๐๐	ร้อยละ๘๐% ของประชาชนตำบลใหม่ได้รับประโยชน์	ประชาชนสามารถใช้เส้นทางคมนาคมได้อย่างสะดวกและปลอดภัยขึ้น	กองช่าง

รายละเอียดโครงการพัฒนา
แผนพัฒนาท้องถิ่น (พ.ศ.๒๕๖๖ - ๒๕๗๐)

แบบ ผ.๐๒/๑

เทศบาลตำบลใหม่ อำเภอโนนสูง จังหวัดนครราชสีมา

ก.ยุทธศาสตร์จังหวัดที่ ๑.การพัฒนาและเพิ่มขีดความสามารถในการแข่งขันทางเศรษฐกิจและยุทธศาสตร์จังหวัดที่ ๒.การลดความเหลื่อมล้ำเพื่อยกระดับสังคมให้เป็นเมืองน่าอยู่เศรษฐกิจพอเพียง
ข.ยุทธศาสตร์การพัฒนาขององค์กรปกครองส่วนท้องถิ่นในเขตจังหวัดที่ ๑. ยุทธศาสตร์การพัฒนาโครงสร้างพื้นฐาน

๑.ยุทธศาสตร์การพัฒนาโครงสร้างพื้นฐาน

๓.๑ แผนงานอุตสาหกรรมและการโยธา

ลำดับ ที่	โครงการ	วัตถุประสงค์	เป้าหมาย (ผลผลิตของโครงการ)	งบประมาณและปีที่ผ่านมา					ตัวชี้วัด (KPI)	ผลที่คาดว่าจะ ได้รับ	หน่วยงานที่ รับผิดชอบหลัก
				๒๕๖๖ (บาท)	๒๕๖๗ (บาท)	๒๕๖๘ (บาท)	๒๕๖๙ (บาท)	๒๕๗๐ (บาท)			
๑๓๙	โครงการก่อสร้างรางระบายน้ำคอนกรีตเสริมเหล็กตัวยูพรอัมฝาปิดบ้านหัวถนนหมู่ ๑ (ช่วงหน้าบ้านนายเข้าศรีทองสุข)	เพื่อป้องกันน้ำท่วมขัง	ขนาดกว้าง ๐.๓๐ ม.ยาวรวม ๒๐ ม. ลึก ๐.๕๐ ม. (รายละเอียดตามแบบเทศบาลตำบลใหม่กำหนด)	-	-	-	-	๕๒,๐๐๐	ร้อยละ๘๐% ของประชาชนตำบลใหม่หมู่ที่ ๑ มีรางระบายน้ำที่รับคอนกรีตเสริมเหล็กภายในชุมชนได้อย่างสะดวกและปลอดภัยขึ้น	กองช่าง	
๑๔๐	โครงการก่อสร้างถนนคอนกรีตเสริมเหล็ก หมู่ที่ ๒-หมู่ที่ ๙ (จากชุมชนหนองหญ้าขาว-บ้านถนนถั่ว)	เพื่อให้การคมนาคมสัญจรไปมาสะดวก	กว้าง ๕ ม. ยาว ๗๖๙ ม. หนา ๐.๑๕ ม.(รายละเอียดตามแบบเทศบาลตำบลใหม่กำหนด)	-	๑,๙๖๗,๐๐๐	-	-	-	ร้อยละ๘๐% ของประชาชนตำบลใหม่ได้รับประโยชน์	กองช่าง	

รายละเอียดโครงการพัฒนา
แผนพัฒนาท้องถิ่น (พ.ศ.๒๕๖๖ - ๒๕๗๐)

แบบ ผ.๐๒/๑

เทศบาลตำบลใหม่ อำเภอโนนสูง จังหวัดนครราชสีมา

ก.ยุทธศาสตร์จังหวัดที่ ๑.การพัฒนาและเพิ่มขีดความสามารถในการแข่งขันทางเศรษฐกิจและยุทธศาสตร์จังหวัดที่ ๒.การลดความเหลื่อมล้ำเพื่อยกระดับสังคมให้เป็นเมืองน่าอยู่เศรษฐกิจพอเพียง
ข.ยุทธศาสตร์การพัฒนาขององค์กรปกครองส่วนท้องถิ่นในเขตจังหวัดที่ ๑. ยุทธศาสตร์การพัฒนาโครงสร้างพื้นฐาน

๑.ยุทธศาสตร์การพัฒนาโครงสร้างพื้นฐาน

๓.๑ แผนงานอุตสาหกรรมและการโยธา

ลำดับ ที่	โครงการ	วัตถุประสงค์	เป้าหมาย (ผลผลิตของโครงการ)	งบประมาณและปีที่ผ่านมา					ตัวชี้วัด (KPI)	ผลที่คาดว่าจะ ได้รับ	หน่วยงานที่ รับผิดชอบหลัก
				๒๕๖๖ (บาท)	๒๕๖๗ (บาท)	๒๕๖๘ (บาท)	๒๕๖๙ (บาท)	๒๕๗๐ (บาท)			
๑๔๑	โครงการก่อสร้างวาง ระบายน้ำคอนกรีตเสริม เหล็ก ตัวยู พร้อมฝาปิด บ้านหัวถนน หมู่ที่ ๒ (จากบ้านนางทวี นันทกลาง-บึงกลอ)	เพื่อป้องกันน้ำ ท่วมขัง	กว้าง ๐.๓๐ ม. ยาว ๔๒๐ ม. ลึก ๐.๕๐ ม.(รายละเอียด ตามแบบเทศบาลตำบลใหม่ กำหนด)	-	-	-	-	๑,๐๙๒,๐๐๐	ร้อยละ๘๐% ของ ประชาชน ตำบลใหม่ ได้รับ ประโยชน์	ประชาชน ตำบลใหม่ หมู่ที่ ๒ มี วางระบาย น้ำทิ้ง คอนกรีต เสริมเหล็ก ภายใน ชุมชนได้ สะดวกและ ปลอดภัยขึ้น	กองช่าง
๑๔๒	โครงการก่อสร้างวาง ระบายน้ำคอนกรีตเสริม เหล็กตัวยู พร้อมฝาปิด บ้านสีเหลี่ยม หมู่ที่ ๒ (จากบ้านนางปรานอม บรรเทา- บึงกลอ)	เพื่อป้องกันน้ำ ท่วมขัง	กว้าง ๐.๓๐ ม. ยาว ๑๕๐ ม. ลึก ๐.๕๐ ม.(รายละเอียด ตามแบบเทศบาลตำบลใหม่ กำหนด)	-	-	-	-	๓๙๐,๐๐๐	ร้อยละ๘๐% ของ ประชาชน ตำบลใหม่ ได้รับ ประโยชน์	ประชาชน ตำบลใหม่หมู่ ที่ ๒ มีวาง ระบายน้ำทิ้ง คอนกรีตเสริม เหล็กภายใน ชุมชนได้ สะดวก ปลอดภัยขึ้น	กองช่าง

รายละเอียดโครงการพัฒนา
แผนพัฒนาท้องถิ่น (พ.ศ.๒๕๖๖ - ๒๕๗๐)

แบบ ผ.๐๒/๑

เทศบาลตำบลใหม่ อำเภอโนนสูง จังหวัดนครราชสีมา

ก.ยุทธศาสตร์จังหวัดที่ ๑.การพัฒนาและเพิ่มขีดความสามารถในการแข่งขันทางเศรษฐกิจและยุทธศาสตร์จังหวัดที่ ๒.การลดความเหลื่อมล้ำเพื่อยกระดับสังคมให้เป็นเมืองน่าอยู่เศรษฐกิจพอเพียง
ข.ยุทธศาสตร์การพัฒนาขององค์กรปกครองส่วนท้องถิ่นในเขตจังหวัดที่ ๑. ยุทธศาสตร์การพัฒนาโครงสร้างพื้นฐาน

๑.ยุทธศาสตร์การพัฒนาโครงสร้างพื้นฐาน

๓.๑ แผนงานอุตสาหกรรมและการโยธา

ลำดับ ที่	โครงการ	วัตถุประสงค์	เป้าหมาย (ผลผลิตของโครงการ)	งบประมาณและปีที่ผ่านมา					ตัวชี้วัด (KPI)	ผลที่คาดว่าจะ ได้รับ	หน่วยงานที่ รับผิดชอบหลัก
				๒๕๖๖ (บาท)	๒๕๖๗ (บาท)	๒๕๖๘ (บาท)	๒๕๖๙ (บาท)	๒๕๗๐ (บาท)			
๑๔๓	โครงการก่อสร้างถนนคอนกรีตเสริมเหล็ก บ้านสีเหลี่ยม หมู่ที่ ๒ (ซอยบ้านนายประจักษ์ นันกลาง)	เพื่อให้การคมนาคมสัญจรไปมาสะดวก	กว้าง ๓.๕๐ เมตร ยาวรวม ๑๕๒ เมตร หนา ๐.๑๕ เมตร หรือมีพื้นที่ไม่น้อยกว่า ๕๓๒ ตารางเมตร ไหล่ทางหินคลุกหนา ๐.๑๕ เมตร กว้าง ๐.๑๐ เมตร จำนวน ๒ ข้าง (รายละเอียดตามแบบเทศบาลตำบลใหม่กำหนด)	-	-	๓๑๙,๒๐๐	-	-	ร้อยละ๘๐% ของประชาชนตำบลใหม่ได้รับประโยชน์	ประชาชนสามารถใช้เส้นทางคมนาคมได้อย่างสะดวกและปลอดภัยขึ้น	กองช่าง
๑๔๔	โครงการก่อสร้างรางระบายน้ำคอนกรีตเสริมเหล็ก ตัวคูพร้อมฝาบด บ้านหนองโสน หมู่ที่ ๓ (จากบ้านนาสวรรค์เจริญสุข-บ้านนายใหญ่ ดอนกลาง)	เพื่อป้องกันน้ำท่วมขัง	กว้าง ๐.๓๐ ม.ยาว ๑๐๐ ม. หนา ๐.๕๐ ม.(รายละเอียดตามแบบเทศบาลตำบลใหม่กำหนด)	-	-	-	๒๖๐,๐๐๐	-	ร้อยละ๘๐% ของประชาชนตำบลใหม่ได้รับประโยชน์	ประชาชนตำบลใหม่หมู่ที่ ๓ มีรางระบายน้ำทั้งคอนกรีตเสริมเหล็กภายในชุมชนได้อย่างสะดวกและปลอดภัยขึ้น	กองช่าง

รายละเอียดโครงการพัฒนา
แผนพัฒนาท้องถิ่น (พ.ศ.๒๕๖๖ - ๒๕๗๐)

แบบ ผ.๐๒/๑

เทศบาลตำบลใหม่ อำเภอโนนสูง จังหวัดนครราชสีมา

ก.ยุทธศาสตร์จังหวัดที่ ๑.การพัฒนาและเพิ่มขีดความสามารถในการแข่งขันทางเศรษฐกิจและยุทธศาสตร์จังหวัดที่ ๒.การลดความเหลื่อมล้ำเพื่อยกระดับสังคมให้เป็นเมืองน่าอยู่เศรษฐกิจพอเพียง
ข.ยุทธศาสตร์การพัฒนาขององค์กรปกครองส่วนท้องถิ่นในเขตจังหวัดที่ ๑. ยุทธศาสตร์การพัฒนาโครงสร้างพื้นฐาน

๑.ยุทธศาสตร์การพัฒนาโครงสร้างพื้นฐาน

๓.๑ แผนงานอุตสาหกรรมและการโยธา

ลำดับ ที่	โครงการ	วัตถุประสงค์	เป้าหมาย (ผลผลิตของโครงการ)	งบประมาณและปีที่ผ่านมา					ตัวชี้วัด (KPI)	ผลที่คาดว่าจะ ได้รับ	หน่วยงานที่ รับผิดชอบหลัก
				๒๕๖๖ (บาท)	๒๕๖๗ (บาท)	๒๕๖๘ (บาท)	๒๕๖๙ (บาท)	๒๕๗๐ (บาท)			
๑๔๕	โครงการก่อสร้างถนนคอนกรีตเสริมเหล็ก บ้านเพราม หมู่ที่ ๔ (จากบ้านนางสมพร รักรวงษ์ - นางสายชล กลอนกลาง)	เพื่อให้การคมนาคมสัญจรไปมาสะดวก	กว้าง ๔ ม. ยาว ๕๐๐ ม. หนา ๐.๑๕ ม. หรือมีพื้นที่รวมไม่น้อยกว่า ๑,๐๖๘ ตารางเมตร ไหล่ทางหินคลุก หนา ๐.๑๕ ม. กว้าง ๐.๑๕ ม.จำนวน ๒ ข้าง พร้อมติดตั้งประสาสัมพันธมิตร โครงการ รายละเอียด (ตามแบบเทศบาลตำบลใหม่กำหนด)	-	-	๑,๐๖๓,๐๐๐	-	-	ร้อยละ๘๐% ของประชาชน ตำบลใหม่ ได้รับ ประโยชน์	ประชาชน ได้รับความ สะดวก และปลอดภัย ในการใช้ ถนน	กองช่าง
๑๔๖	โครงการก่อสร้างถนนคอนกรีตเสริมเหล็ก บ้านเพราม หมู่ที่ ๔ (จากบ้านเพราม-เขตตำบลโนนสูง)	เพื่อให้การคมนาคมสัญจรไปมาสะดวก	จำนวน ๒ ช่วง คือ ช่วงที่ ๑ ขนาดกว้าง ๕ เมตร ยาวรวม ๔๘๐ ม.หนา ๐.๑๕ ม.ช่วงที่ ๒ ขนาดกว้าง ๔ เมตร ยาว ๑,๔๐๐ ม.หนา ๐.๑๕ ม.หรือมีพื้นที่รวม ๒ ช่วงไม่น้อยกว่า ๘,๐๐๐ ตารางเมตร ไหล่ทางหินคลุกหนา ๐.๑๐ เมตร หนา ๐.๑๕ เมตร จำนวน ๒ ข้าง (รายละเอียดตามแบบเทศบาลตำบลใหม่กำหนด)	๒,๙๒๔,๐๐๐	-	-	-	-	ร้อยละ๘๐% ของประชาชน ตำบลใหม่ ได้รับ ประโยชน์	ประชาชน ได้รับความ สะดวก และปลอดภัย ในการใช้ ถนน	กองช่าง

รายละเอียดโครงการพัฒนา
แผนพัฒนาท้องถิ่น (พ.ศ.๒๕๖๖ - ๒๕๗๐)
เทศบาลตำบลใหม่ อำเภอโนนสูง จังหวัดนครราชสีมา

แบบ ผ.๐๒/๑

ก.ยุทธศาสตร์จังหวัดที่ ๑.การพัฒนาและเพิ่มขีดความสามารถในการแข่งขันทางเศรษฐกิจและยุทธศาสตร์จังหวัดที่ ๒.การลดความเหลื่อมล้ำเพื่อยกระดับสังคมให้เป็นเมืองน่าอยู่ เศรษฐกิจพอเพียง

ข.ยุทธศาสตร์การพัฒนาขององค์กรปกครองส่วนท้องถิ่นในเขตจังหวัดที่ ๑. ยุทธศาสตร์การพัฒนาโครงสร้างพื้นฐาน

๑.ยุทธศาสตร์การพัฒนาโครงสร้างพื้นฐาน

๓.๑ แผนงานอุตสาหกรรมและการโยธา

ลำดับ ที่	โครงการ	วัตถุประสงค์	เป้าหมาย (ผลผลิตของโครงการ)	งบประมาณและปีที่ผ่านมา					ตัวชี้วัด (KPI)	ผลที่คาดว่าจะ ได้รับ	หน่วยงานที่ รับผิดชอบ หลัก
				๒๕๖๖ (บาท)	๒๕๖๗ (บาท)	๒๕๖๘ (บาท)	๒๕๖๙ (บาท)	๒๕๗๐ (บาท)			
๑๔๗	โครงการก่อสร้างถนนคอนกรีตเสริมเหล็ก (บ้านจันทุม หมู่ที่ ๖ – บ้านดอนขวางตำบลบึง)	เพื่อให้การคมนาคมสัญจรไปมาสะดวก	ขนาดกว้าง ๕ เมตร ยาว ๗๕๐ ม. หนา ๐.๑๕ ม. หรือมีพื้นที่รวมไม่น้อยกว่า ๓,๗๕๐ ตารางเมตร ใหญ่ทางหินคลุก กว้าง ๐.๑๐ ม.หนา ๐.๑๕ ม.จำนวน ๒ ช้าง รายละเอียด (ตามแบบเทศบาลตำบลใหม่กำหนด)	๒,๐๐๖,๐๐๐	-	-	-	-	ร้อยละ๘๐% ของประชาชนตำบลใหม่ได้รับประโยชน์	ประชาชนสามารถใช้เส้นทางคมนาคมได้อย่างสะดวกและปลอดภัยขึ้น	กองช่าง
๑๔๘	โครงการก่อสร้างถนนหินคลุก บ้านท่าระแวก หมู่ ๗ (จากบ้านท่าระแวก-เขตตำบลดอนหวาย)	เพื่อให้การคมนาคมสัญจรไปมาสะดวก	กว้าง ๓ ม. ยาว ๑,๓๓๐ ม.หนา ๐.๑๕ ม. (รายละเอียดตามแบบเทศบาลตำบลใหม่กำหนด)	-	-	-	-	๒๖๔,๕๐๐	ร้อยละ๘๐% ของประชาชนตำบลใหม่ได้รับประโยชน์	ประชาชนสามารถใช้เส้นทางคมนาคมได้อย่างสะดวกและปลอดภัยขึ้น	กองช่าง

รายละเอียดโครงการพัฒนา
แผนพัฒนาท้องถิ่น (พ.ศ.๒๕๖๖ - ๒๕๗๐)

แบบ ผ.๐๒/๑

เทศบาลตำบลใหม่ อำเภอโนนสูง จังหวัดนครราชสีมา

ก.ยุทธศาสตร์จังหวัดที่ ๑.การพัฒนาและเพิ่มขีดความสามารถในการแข่งขันทางเศรษฐกิจและยุทธศาสตร์จังหวัดที่ ๒.การลดความเหลื่อมล้ำเพื่อยกระดับสังคมให้เป็นเมืองน่าอยู่เศรษฐกิจพอเพียง
ข.ยุทธศาสตร์การพัฒนาขององค์กรปกครองส่วนท้องถิ่นในเขตจังหวัดที่ ๑. ยุทธศาสตร์การพัฒนาโครงสร้างพื้นฐาน

๑.ยุทธศาสตร์การพัฒนาโครงสร้างพื้นฐาน

๓.๑ แผนงานอุตสาหกรรมและการโยธา

ลำดับ ที่	โครงการ	วัตถุประสงค์	เป้าหมาย (ผลผลิตของโครงการ)	งบประมาณและปีที่ผ่านมา					ตัวชี้วัด (KPI)	ผลที่คาดว่าจะ ได้รับ	หน่วยงานที่ รับผิดชอบหลัก
				๒๕๖๖ (บาท)	๒๕๖๗ (บาท)	๒๕๖๘ (บาท)	๒๕๖๙ (บาท)	๒๕๗๐ (บาท)			
๑๔๙	โครงการก่อสร้างวาง ระบายน้ำคอนกรีตเสริม เหล็กตัวยู พร้อมฝาปิด บ้านท่าระแวก หมู่ที่ ๗ (จากซอยหลังโรงเรียน หนองจำปา)	เพื่อป้องกันน้ำ ท่วมขัง	กว้าง ๐.๓๐ ม. ยาว ๒๐๐ ม. หน้า ๐.๕๐ ม. (รายละเอียดตามแบบ เทศบาลตำบลใหม่กำหนด)	-	-	-	-	๕๒๐,๐๐๐	ร้อยละ๘๐% ของ ประชาชน ตำบลใหม่ ได้รับ ประโยชน์	ประชาชน ตำบลใหม่ หมู่ที่ ๗ มี วางระบาย น้ำทิ้ง คอนกรีต เสริมเหล็ก ภายใน ชุมชนได้ อย่างสะดวก และ ปลอดภัยขึ้น	กองช่าง
๑๕๐	โครงการก่อสร้างวาง ระบายน้ำคอนกรีตเสริม เหล็ก ตัวยู พร้อมฝาปิด บ้านท่าระแวก หมู่ที่ ๗ (จากซอยบ้านนางเข็ม ทอง ประจงกลาง)	เพื่อป้องกันน้ำ ท่วมขัง	กว้าง ๐.๓๐ ม. ยาว ๒๐๐ ม. หน้า ๐.๕๐ ม. (รายละเอียดตามแบบ เทศบาลตำบลใหม่กำหนด)	-	-	-	-	๒๖๐,๐๐๐	ร้อยละ๘๐% ของ ประชาชน ตำบลใหม่ ได้รับ ประโยชน์	ประชาชน ตำบลใหม่หมู่ ที่ ๗ มีวาง ระบายน้ำทิ้ง คอนกรีต เสริมเหล็ก ภายในชุมชน	กองช่าง

รายละเอียดโครงการพัฒนา
แผนพัฒนาท้องถิ่น (พ.ศ.๒๕๖๖ - ๒๕๗๐)

แบบ ผ.๐๒/๑

เทศบาลตำบลใหม่ อำเภอโนนสูง จังหวัดนครราชสีมา

ก.ยุทธศาสตร์จังหวัดที่ ๑.การพัฒนาและเพิ่มขีดความสามารถในการแข่งขันทางเศรษฐกิจและยุทธศาสตร์จังหวัดที่ ๒.การลดความเหลื่อมล้ำเพื่อยกระดับสังคมให้เป็นเมืองน่าอยู่เศรษฐกิจพอเพียง
ข.ยุทธศาสตร์การพัฒนาขององค์กรปกครองส่วนท้องถิ่นในเขตจังหวัดที่ ๑. ยุทธศาสตร์การพัฒนาโครงสร้างพื้นฐาน

๑.ยุทธศาสตร์การพัฒนาโครงสร้างพื้นฐาน

๓.๑ แผนงานอุตสาหกรรมและการโยธา

ลำดับ ที่	โครงการ	วัตถุประสงค์	เป้าหมาย (ผลผลิตของโครงการ)	งบประมาณและปีที่ผ่านมา					ตัวชี้วัด (KPI)	ผลที่คาดว่าจะ ได้รับ	หน่วยงานที่ รับผิดชอบหลัก
				๒๕๖๖ (บาท)	๒๕๖๗ (บาท)	๒๕๖๘ (บาท)	๒๕๖๙ (บาท)	๒๕๗๐ (บาท)			
๑๕๑	โครงการก่อสร้างรางระบายน้ำคอนกรีตเสริมเหล็กตัวยู พร้อมฝาปิดบ้านท่าระแวก หมู่ที่ ๗ (จากบ้านนายวินัย กลาง - ป้ายเข้าหมู่บ้านท่าระแวก)	เพื่อป้องกันน้ำท่วมขัง	กว้าง ๐.๓๐ ม. ยาว ๕๐๐ ม. หนา ๐.๕๐ ม. (รายละเอียดตามแบบเทศบาลตำบลใหม่กำหนด)	-	-	-	-	๑,๑๐๐,๐๐๐	ร้อยละ๘๐% ของ ประชาชน ตำบลใหม่ ได้รับ ประโยชน์	ประชาชนตำบลใหม่หมู่ที่ ๗ มีรางระบายน้ำทั้งคอนกรีตเสริมเหล็กภายในชุมชนได้อย่างสะดวกและปลอดภัยขึ้น	กองช่าง
๑๕๒	โครงการก่อสร้างถนนคอนกรีตเสริมเหล็กบ้านท่าระแวก หมู่ที่ ๗ (ซอยบ้านนายเสมอ โคนจอหอ)	เพื่อให้การคมนาคมสัญจรไปมาสะดวก	ขนาดกว้าง ๔ เมตร ยาวรวม ๒๐๐ เมตร หนา ๐.๑๕ เมตร (รายละเอียดตามแบบเทศบาลตำบลใหม่กำหนด)	-	๔๒๔,๐๐๐	-	-	-	ร้อยละ๘๐% ของ ประชาชน ตำบลใหม่ ได้รับ ประโยชน์	ประชาชนสามารถใช้เส้นทางคมนาคมได้อย่างสะดวกและปลอดภัยขึ้น	กองช่าง

รายละเอียดโครงการพัฒนา
แผนพัฒนาท้องถิ่น (พ.ศ.๒๕๖๖ - ๒๕๗๐)

แบบ ผ.๐๒/๑

เทศบาลตำบลใหม่ อำเภอโนนสูง จังหวัดนครราชสีมา

ก.ยุทธศาสตร์จังหวัดที่ ๑.การพัฒนาและเพิ่มขีดความสามารถในการแข่งขันทางเศรษฐกิจและยุทธศาสตร์จังหวัดที่ ๒.การลดความเหลื่อมล้ำเพื่อยกระดับสังคมให้เป็นเมืองน่าอยู่เศรษฐกิจพอเพียง
ข.ยุทธศาสตร์การพัฒนาขององค์กรปกครองส่วนท้องถิ่นในเขตจังหวัดที่ ๑. ยุทธศาสตร์การพัฒนาโครงสร้างพื้นฐาน

๑.ยุทธศาสตร์การพัฒนาโครงสร้างพื้นฐาน

๓.๑ แผนงานอุตสาหกรรมและการโยธา

ลำดับ ที่	โครงการ	วัตถุประสงค์	เป้าหมาย (ผลผลิตของโครงการ)	งบประมาณและปีที่ผ่านมา					ตัวชี้วัด (KPI)	ผลที่คาดว่าจะ ได้รับ	หน่วยงานที่ รับผิดชอบหลัก
				๒๕๖๖ (บาท)	๒๕๖๗ (บาท)	๒๕๖๘ (บาท)	๒๕๖๙ (บาท)	๒๕๗๐ (บาท)			
๑๕๓	โครงการก่อสร้างถนนคอนกรีตเสริมเหล็กบ้านท่าระแวก หมู่ที่ ๗ (จากบ้านนายเพลิน ยศกลาง-นายอุดม สิงห์ทอง)	เพื่อให้การคมนาคมสัญจรไปมาสะดวก	ขนาดกว้าง ๔ เมตร ยาวรวม ๑,๐๗๐ เมตร หนา ๐.๑๕ ม. (รายละเอียดตามแบบเทศบาลตำบลใหม่กำหนด)	-	๒,๒๖๘,๔๐๐	-	-	-	ร้อยละ๘๐% ของประชาชนตำบลใหม่ได้รับประโยชน์	ประชาชนสามารถใช้เส้นทางคมนาคมได้อย่างสะดวกและปลอดภัยขึ้น	กองช่าง
๑๕๔	โครงการก่อสร้างรางระบายน้ำคอนกรีตเสริมเหล็ก ตัวยูพร้อมฝาปิดบ้านท่าระแวก หมู่ที่ ๗ (จากบ้านนางบุญยศ กลาง-บ้านนางสุดใจ จัดโพธิ์)	เพื่อป้องกันน้ำท่วมขัง	ขนาดกว้าง ๐.๓๐ เมตร ยาวรวม ๕๐๐ ม. ลึก ๐.๕๐ ม.(รายละเอียดตามแบบเทศบาลตำบลใหม่กำหนด)	-	-	-	-	๑,๑๒๕,๐๐๐	ร้อยละ๘๐% ของประชาชนตำบลใหม่หมู่ที่ ๗ มีรางระบายน้ำทั้งคอนกรีตเสริมเหล็กภายในชุมชนได้อย่างสะดวกและปลอดภัยขึ้น	กองช่าง	

รายละเอียดโครงการพัฒนา
แผนพัฒนาท้องถิ่น (พ.ศ.๒๕๖๖ - ๒๕๗๐)

แบบ ผ.๐๒/๑

เทศบาลตำบลใหม่ อำเภอโนนสูง จังหวัดนครราชสีมา

ก.ยุทธศาสตร์จังหวัดที่ ๑.การพัฒนาและเพิ่มขีดความสามารถในการแข่งขันทางเศรษฐกิจและยุทธศาสตร์จังหวัดที่ ๒.การลดความเหลื่อมล้ำเพื่อยกระดับสังคมให้เป็นเมืองน่าอยู่เศรษฐกิจพอเพียง
ข.ยุทธศาสตร์การพัฒนาขององค์กรปกครองส่วนท้องถิ่นในเขตจังหวัดที่ ๑. ยุทธศาสตร์การพัฒนาโครงสร้างพื้นฐาน

๑.ยุทธศาสตร์การพัฒนาโครงสร้างพื้นฐาน

๓.๑ แผนงานอุตสาหกรรมและการโยธา

ลำดับ ที่	โครงการ	วัตถุประสงค์	เป้าหมาย (ผลผลิตของโครงการ)	งบประมาณและปีที่ผ่านมา					ตัวชี้วัด (KPI)	ผลที่คาดว่าจะ ได้รับ	หน่วยงานที่ รับผิดชอบ หลัก
				๒๕๖๖ (บาท)	๒๕๖๗ (บาท)	๒๕๖๘ (บาท)	๒๕๖๙ (บาท)	๒๕๗๐ (บาท)			
๑๕๕	โครงการวางท่อระบาย น้ำ คอนกรีตเสริมเหล็ก พร้อมบ่อพักและฝาทัด คสล. บ้านใหม่ หมู่ที่ ๘ (จากบ้าน ด.ต.นพดล ตรวจงูเหือง-ลงเหมือง)	เพื่อป้องกันน้ำ ท่วมขัง	โดยวางท่อระบายน้ำ คสล. (มอก. ชั้น ๓) ขนาด Ø ๐.๖๐ ม. จำนวน ๑๕๔ ท่อน บ่อพักน้ำพร้อมฝาทัด คสล. จำนวน ๑๐ บ่อ พร้อมยา แนวประสานท่อรอยต่อ เท คอนกรีตหยาบประสานท่อรอยต่อ เทคอนกรีตหยาบรองพื้นกว้าง หนา ๐.๐๕ เมตรยาวรวม ๑๖๔ เมตร ๐.๖๐ เมตร (รายละเอียดตามแบบ เทศบาลตำบลใหม่กำหนด)	-	-	-	-	๓๖๐,๐๐๐	ร้อยละ๘๐% ของ ประชาชน ตำบลใหม่ ได้รับ ประโยชน์	ประชาชน ตำบลใหม่หมู่ ที่ ๘ มีราง ระบายน้ำทั้ง คอนกรีต เสริมเหล็ก ภายในชุมชน ได้อย่าง สะดวกและ ปลอดภัยขึ้น	กองช่าง
๑๕๖	โครงการก่อสร้างราง ระบายน้ำคอนกรีตเสริม เหล็ก ตัวยู พร้อมฝาทัด บ้านใหม่กล่อ หมู่ที่ ๘ (จากบ้านนายแสวง ปลั่งกลาง-บ้าน ด.ต. นภดล ตรวจงูเหือง)	เพื่อป้องกันน้ำ ท่วมขัง	ขนาด ๐.๓๐ ม. ยาว ๑๔๐ ม. ๘ ท่อน (รายละเอียดตามแบบ เทศบาลตำบลใหม่กำหนด)	-	-	-	-	๓๖๔,๐๐๐	ร้อยละ๘๐% ของ ประชาชน ตำบลใหม่ ได้รับ ประโยชน์	ประชาชน ตำบลใหม่หมู่ ที่ ๘ มีราง ระบายน้ำทั้ง คอนกรีต เสริมเหล็ก ภายในชุมชน ได้อย่าง สะดวกและ ปลอดภัยขึ้น	กองช่าง

รายละเอียดโครงการพัฒนา
แผนพัฒนาท้องถิ่น (พ.ศ.๒๕๖๖ - ๒๕๗๐)

แบบ ผ.๐๒/๑

เทศบาลตำบลใหม่ อำเภอโนนสูง จังหวัดนครราชสีมา

ก.ยุทธศาสตร์จังหวัดที่ ๑.การพัฒนาและเพิ่มขีดความสามารถในการแข่งขันทางเศรษฐกิจและยุทธศาสตร์จังหวัดที่ ๒.การลดความเหลื่อมล้ำเพื่อยกระดับสังคมให้เป็นเมืองน่าอยู่เศรษฐกิจพอเพียง
ข.ยุทธศาสตร์การพัฒนาขององค์กรปกครองส่วนท้องถิ่นในเขตจังหวัดที่ ๑. ยุทธศาสตร์การพัฒนาโครงสร้างพื้นฐาน

๑.ยุทธศาสตร์การพัฒนาโครงสร้างพื้นฐาน

๓.๑ แผนงานอุตสาหกรรมและการโยธา

ลำดับ ที่	โครงการ	วัตถุประสงค์	เป้าหมาย (ผลผลิตของโครงการ)	งบประมาณและปีที่ผ่านมา					ตัวชี้วัด (KPI)	ผลที่คาดว่าจะ ได้รับ	หน่วยงานที่ รับผิดชอบหลัก
				๒๕๖๖ (บาท)	๒๕๖๗ (บาท)	๒๕๖๘ (บาท)	๒๕๖๙ (บาท)	๒๕๗๐ (บาท)			
๑๕๗	โครงการก่อสร้างถนนคอนกรีตเสริมเหล็กบ้านถนนถั่ว หมู่ที่ ๑๐ (ซอยบ้านนายมงคลรัตน์ศฤงค์)	เพื่อให้การคมนาคมสัญจรไปมาสะดวก	กว้าง ๔ ม. ยาว ๓๓๐ ม.หนา ๐.๑๕ ม. (รายละเอียดตามแบบเทศบาลตำบลใหม่กำหนด)	-	-	๗๑๗,๐๐๐	-	-	ร้อยละ๘๐%ของประชาชนตำบลใหม่ได้รับประโยชน์	ประชาชนสามารถใช้เส้นทางคมนาคมได้อย่างสะดวกและปลอดภัยขึ้น	กองช่าง
๑๕๘	โครงการก่อสร้างถนนคอนกรีตเสริมเหล็กบ้านถนนถั่ว หมู่ที่ ๑๐ (จากต้นกระเซาใหญ่ - บ้านนายสายรุ้ง ชวนโพธิ์)	เพื่อให้การคมนาคมสัญจรไปมาสะดวก	กว้าง ๓ ม. ยาว ๒๗๐ ม.หนา ๐.๑๕ ม. (รายละเอียดตามแบบเทศบาลตำบลใหม่กำหนด)	-	-	-	-	๔๒๕,๒๐๐		ประชาชนสามารถใช้เส้นทางคมนาคมได้อย่างสะดวกและปลอดภัยขึ้น	กองช่าง

รายละเอียดโครงการพัฒนา
แผนพัฒนาท้องถิ่น (พ.ศ.๒๕๖๖ - ๒๕๗๐)

แบบ ผ.๐๒/๑

เทศบาลตำบลใหม่ อำเภอโนนสูง จังหวัดนครราชสีมา

ก.ยุทธศาสตร์จังหวัดที่ ๑.การพัฒนาและเพิ่มขีดความสามารถในการแข่งขันทางเศรษฐกิจและยุทธศาสตร์จังหวัดที่ ๒. การลดความเหลื่อมล้ำเพื่อยกระดับสังคมให้เป็นเมืองน่าอยู่เศรษฐกิจพอเพียง
ข.ยุทธศาสตร์การพัฒนาขององค์กรปกครองส่วนท้องถิ่นในเขตจังหวัดที่ ๑. ยุทธศาสตร์การพัฒนาโครงสร้างพื้นฐาน

๑.ยุทธศาสตร์การพัฒนาโครงสร้างพื้นฐาน

๓.๑ แผนงานอุตสาหกรรมและการโยธา

ลำดับ ที่	โครงการ	วัตถุประสงค์	เป้าหมาย (ผลผลิตของโครงการ)	งบประมาณและปีที่ผ่านมา					ตัวชี้วัด (KPI)	ผลที่คาดว่าจะ ได้รับ	หน่วยงานที่ รับผิดชอบหลัก
				๒๕๖๖ (บาท)	๒๕๖๗ (บาท)	๒๕๖๘ (บาท)	๒๕๖๙ (บาท)	๒๕๗๐ (บาท)			
๑๕๙	โครงการก่อสร้างถนนคอนกรีตเสริมเหล็ก บ้านถนนถั่ว หมู่ที่ ๑๐ (ซอยบ้านนายสนอง นิยมวงศ์)	เพื่อให้การคมนาคมสัญจรไปมาสะดวก	กว้าง ๔ ม. ยาว ๓๐๐ ม.หนา ๐.๑๕ ม. (รายละเอียดตามแบบเทศบาลตำบลใหม่กำหนด)	-	-	-	๖๘๔,๐๐๐	-	ร้อยละ๘๐%ของประชาชนตำบลใหม่ได้รับประโยชน์	ประชาชนสามารถใช้เส้นทางคมนาคมได้อย่างสะดวกและปลอดภัยขึ้น	กองช่าง
๑๖๐	โครงการก่อสร้างถนนคอนกรีตเสริมเหล็กบ้านใหม่ หมู่ที่ ๑๒ (ซอยบ้านนายสม สุวรรณัง)	เพื่อให้การคมนาคมสัญจรไปมาสะดวก	กว้าง ๔ ม. ยาว ๓๐๐ ม.๐.๑๕ ม. (รายละเอียดตามแบบเทศบาลตำบลใหม่กำหนด)	-	-	๖๓๐,๐๐๐	-	-	ร้อยละ๘๐%ของประชาชนตำบลใหม่ได้รับประโยชน์	ประชาชนตำบลใหม่ได้รับประโยชน์	กองช่าง

รายละเอียดโครงการพัฒนา
แผนพัฒนาท้องถิ่น (พ.ศ.๒๕๖๖ - ๒๕๗๐)

แบบ ผ.๐๒/๑

เทศบาลตำบลใหม่ อำเภอโนนสูง จังหวัดนครราชสีมา

ก.ยุทธศาสตร์จังหวัดที่ ๑.การพัฒนาและเพิ่มขีดความสามารถในการแข่งขันทางเศรษฐกิจและยุทธศาสตร์จังหวัดที่ ๒. การลดความเหลื่อมล้ำเพื่อยกระดับสังคมให้เป็นเมืองน่าอยู่เศรษฐกิจพอเพียง
ข.ยุทธศาสตร์การพัฒนาขององค์กรปกครองส่วนท้องถิ่นในเขตจังหวัดที่ ๑. ยุทธศาสตร์การพัฒนาโครงสร้างพื้นฐาน

๑.ยุทธศาสตร์การพัฒนาโครงสร้างพื้นฐาน

๓.๑ แผนงานอุตสาหกรรมและการโยธา

ลำดับ ที่	โครงการ	วัตถุประสงค์	เป้าหมาย (ผลผลิตของโครงการ)	งบประมาณและปีที่ผ่านมา					ตัวชี้วัด (KPI)	ผลที่คาดว่าจะ ได้รับ	หน่วยงานที่ รับผิดชอบหลัก
				๒๕๖๖ (บาท)	๒๕๖๗ (บาท)	๒๕๖๘ (บาท)	๒๕๖๙ (บาท)	๒๕๗๐ (บาท)			
๑๖๑	โครงการก่อสร้างรางระบายน้ำคอนกรีตเสริมเหล็ก ตัวยู พร้อมฝาปิดบ้านหนองโสนพัฒนา หมู่ที่ ๑๔ (จากบ้านนายเชื้อ เทียบกลาง-บ้านนางลูกชิ้น เมืองกลาง)	เพื่อป้องกันน้ำท่วมขัง	กว้าง ๐.๓๐ ม. ยาว ๖๕ ม. หนา ๐.๕๐ ม.(รายละเอียดตามแบบเทศบาลตำบลใหม่กำหนด)	-	-	-	-	๑๔๓,๐๐๐	ร้อยละ๘๐% ของ ประชาชน ตำบลใหม่ ได้รับ ประโยชน์	ประชาชน ตำบลใหม่หมู่ ที่ ๑๔ มีราง ระบายน้ำทั้ง คอนกรีต เสริมเหล็ก ภายในชุมชน ได้อย่าง สะดวกและ ปลอดภัยขึ้น	กองช่าง
๑๖๒	โครงการก่อสร้างถนนคอนกรีตเสริมเหล็กบ้านใหม่ดอนเปล้า หมู่ที่ ๑๕ (ซอยบ้านนางแถมผ่านกลาง)	เพื่อให้การคมนาคมสัญจรไปมาสะดวก	กว้าง ๔ ม. ยาว ๓๑๐ ม. หนา ๐.๑๕ ม(รายละเอียดตามแบบเทศบาลตำบลใหม่กำหนด)	-	๖๖๙,๐๐๐	-	-	-	ร้อยละ๘๐% ของ ประชาชน ตำบลใหม่ ได้รับ ประโยชน์	ประชาชน ตำบลใหม่ ได้รับ ประโยชน์	กองช่าง

รายละเอียดโครงการพัฒนา
แผนพัฒนาท้องถิ่น (พ.ศ.๒๕๖๖ - ๒๕๗๐)

แบบ ผ.๐๒/๑

เทศบาลตำบลใหม่ อำเภอโนนสูง จังหวัดนครราชสีมา

ก.ยุทธศาสตร์จังหวัดที่ ๑.การพัฒนาและเพิ่มขีดความสามารถในการแข่งขันทางเศรษฐกิจและยุทธศาสตร์จังหวัดที่ ๒. การลดความเหลื่อมล้ำเพื่อยกระดับสังคมให้เป็นเมืองน่าอยู่เศรษฐกิจพอเพียง
ข.ยุทธศาสตร์การพัฒนาขององค์กรปกครองส่วนท้องถิ่นในเขตจังหวัดที่ ๑. ยุทธศาสตร์การพัฒนาโครงสร้างพื้นฐาน

๑.ยุทธศาสตร์การพัฒนาโครงสร้างพื้นฐาน

๓.๑ แผนงานอุตสาหกรรมและการโยธา

ลำดับ ที่	โครงการ	วัตถุประสงค์	เป้าหมาย (ผลผลิตของโครงการ)	งบประมาณและปีที่ผ่านมา					ตัวชี้วัด (KPI)	ผลที่คาดว่าจะ ได้รับ	หน่วยงานที่ รับผิดชอบหลัก
				๒๕๖๖ (บาท)	๒๕๖๗ (บาท)	๒๕๖๘ (บาท)	๒๕๖๙ (บาท)	๒๕๗๐ (บาท)			
๑๖๓	โครงการก่อสร้างถนนคอนกรีตเสริมเหล็กบ้านหัวถนน หมู่ที่ ๑ (ซอยบ้านนางแดงกระสายกลาง)	เพื่อให้การคมนาคมสัญจรไปมาสะดวก	กว้าง ๕ ม.ยาว ๕๒๐ม.หนา ๐.๑๕ ม. มีพื้นที่ก่อสร้างไม่น้อยกว่า ๒,๖๐๐ ตร.ม.ไหล่ทางหินคลุกหนา ๐.๑๕ ม.กว้าง ๐.๑๐ ม. จำนวน ๒ ข้างทาง พร้อมติดตั้งป้ายประชาสัมพันธ์ (รายละเอียดตามแบบเทศบาลตำบลใหม่กำหนด)	-	๙๕๔,๐๐๐	-	-	-	ร้อยละ๘๐% ของประชาชนตำบลใหม่ได้รับประโยชน์	ประชาชนสามารถใช้เส้นทางคมนาคมได้อย่างสะดวกและปลอดภัยขึ้น	กองช่าง
๑๖๔	โครงการก่อสร้างถนนดินบ้านใหม่ หมู่ที่ ๑๒ (จากบ้านนายสุระเชษฐชินกลางถึงเขตตำบลดอนทวาย)	เพื่อให้การคมนาคมสัญจรไปมาสะดวก	กว้าง ๖ ม.ยาว ๑,๔๐๐ม.สูงเฉลี่ย ๑.๐๐ม.หรือมีปริมาตรสูงเฉลี่ย ๑.๐๐ม.หรือมีปริมาตรดินถมรวมทั้งหมด ๘,๔๐๐ ลบ.ม.ไหล่ทางหินคลุกหนา ๐.๑๕ เมตร กว้าง ๐.๑๕ เมตร จำนวน ๒ ข้างทาง (รายละเอียดตามแบบเทศบาลตำบลใหม่กำหนด)พร้อมติดตั้งป้ายประชาสัมพันธ์จำนวน ๑ ป้าย	-	-	-	-	๕๔๖,๐๐๐	ร้อยละ๘๐% ของประชาชนตำบลใหม่ได้รับประโยชน์	ประชาชนสามารถใช้เส้นทางคมนาคมได้อย่างสะดวกและปลอดภัยขึ้น	กองช่าง

รายละเอียดโครงการพัฒนา
แผนพัฒนาท้องถิ่น (พ.ศ.๒๕๖๖ - ๒๕๗๐)

แบบ ผ.๐๒/๑

เทศบาลตำบลใหม่ อำเภอโนนสูง จังหวัดนครราชสีมา

ก.ยุทธศาสตร์จังหวัดที่ ๑.การพัฒนาและเพิ่มขีดความสามารถในการแข่งขันทางเศรษฐกิจและยุทธศาสตร์จังหวัดที่ ๒. การลดความเหลื่อมล้ำเพื่อยกระดับสังคมให้เป็นเมืองน่าอยู่เศรษฐกิจพอเพียง
ข.ยุทธศาสตร์การพัฒนาขององค์กรปกครองส่วนท้องถิ่นในเขตจังหวัดที่ ๑. ยุทธศาสตร์การพัฒนาโครงสร้างพื้นฐาน

๑.ยุทธศาสตร์การพัฒนาโครงสร้างพื้นฐาน

๓.๑ แผนงานอุตสาหกรรมและการโยธา

ลำดับ ที่	โครงการ	วัตถุประสงค์	เป้าหมาย (ผลผลิตของโครงการ)	งบประมาณและปีที่ผ่านมา					ตัวชี้วัด (KPI)	ผลที่คาดว่าจะ ได้รับ	หน่วยงานที่ รับผิดชอบหลัก
				๒๕๖๖ (บาท)	๒๕๖๗ (บาท)	๒๕๖๘ (บาท)	๒๕๖๙ (บาท)	๒๕๗๐ (บาท)			
๑๖๕	โครงการก่อสร้างถนนคอนกรีตเสริมเหล็ก บ้านสี่เหลี่ยม หมู่ที่ ๒ (ซอยบ้านนายประจักษ์ นันกลาง) จำนวน ๒ ช่วง	เพื่อให้การคมนาคมสัญจรไปมาสะดวก	ช่วงที่ ๑ กว้าง ๓ ม.ยาว ๘๐ ม.หนา ๐.๑๕ ม ช่วงที่ ๒ กว้าง ๔ ม. ยาว ๑๙๐ ม. หนา ๐.๑๕ ม.(รายละเอียดตามแบบเทศบาลตำบลใหม่กำหนด)	-	๔๕๐,๐๐๐	-	-	-	ร้อยละ๘๐% ของประชาชนตำบลใหม่ได้รับประโยชน์	ประชาชนสามารถใช้เส้นทางคมนาคมได้อย่างสะดวกและปลอดภัยขึ้น	กองช่าง
๑๖๖	โครงการก่อสร้างถนนคอนกรีตเสริมเหล็ก บ้านถนนถั่วหมู่ที่ ๙ (ซอยบ้านนายสุรพล จุมพิตกำพันธ์)	เพื่อให้การคมนาคมสัญจรไปมาสะดวก	ขนาดกว้าง ๔ เมตร ยาวรวม ๕๘๐ เมตร หนา ๐.๑๕ เมตร หรือมีพื้นที่รวมทางเชื่อมไม่น้อยกว่า ๒,๓๒๐ ตารางเมตร ไหล่ทางหินคลุกหนา ๐.๑๕ เมตร กว้าง ๐.๑๐ เมตร จำนวน ๒ ช่วง (รายละเอียดตามแบบเทศบาลตำบลใหม่กำหนด)	-	-	-	-	๑,๐๘๐,๐๐๐	ร้อยละ๘๐% ของประชาชนตำบลใหม่ได้รับประโยชน์	ประชาชนสามารถใช้เส้นทางคมนาคมได้อย่างสะดวกและปลอดภัยขึ้น	กองช่าง

รายละเอียดโครงการพัฒนา
แผนพัฒนาท้องถิ่น (พ.ศ.๒๕๖๖ - ๒๕๗๐)

แบบ ผ.๐๒/๑

เทศบาลตำบลใหม่ อำเภอโนนสูง จังหวัดนครราชสีมา

ก.ยุทธศาสตร์จังหวัดที่ ๑.การพัฒนาและเพิ่มขีดความสามารถในการแข่งขันทางเศรษฐกิจและยุทธศาสตร์จังหวัดที่ ๒. การลดความเหลื่อมล้ำเพื่อยกระดับสังคมให้เป็นเมืองน่าอยู่เศรษฐกิจพอเพียง
ข.ยุทธศาสตร์การพัฒนาขององค์กรปกครองส่วนท้องถิ่นในเขตจังหวัดที่ ๑. ยุทธศาสตร์การพัฒนาโครงสร้างพื้นฐาน

๑.ยุทธศาสตร์การพัฒนาโครงสร้างพื้นฐาน

๓.๑ แผนงานอุตสาหกรรมและการโยธา

ลำดับ ที่	โครงการ	วัตถุประสงค์	เป้าหมาย (ผลผลิตของโครงการ)	งบประมาณและปีที่ผ่านมา					ตัวชี้วัด (KPI)	ผลที่คาดว่าจะ ได้รับ	หน่วยงานที่ รับผิดชอบ หลัก
				๒๕๖๖ (บาท)	๒๕๖๗ (บาท)	๒๕๖๘ (บาท)	๒๕๖๙ (บาท)	๒๕๗๐ (บาท)			
๑๖๗	โครงการก่อสร้างถนนคอนกรีตเสริมเหล็กบ้านหัวถนน หมู่ที่ ๑ (ซอยบ้านนางแดง กระจายกลาง)	เพื่อให้การคมนาคมสัญจรไปมาสะดวก	กว้าง ๕ ม.ยาว ๕๒๐ม.หนา ๐.๑๕ ม.มีพื้นที่ก่อสร้างไม่น้อยกว่า๒,๖๐๐ ตร.มไหล่ทางหินคลุกหนา ๐.๑๕ เมตร กว้าง ๐.๑๐ เมตร จำนวน ๒ ซ้าง รายละเอียด(ตามแบบเทศบาลตำบลใหม่กำหนด)	-	-	๑,๓๗๘,๐๐๐	-	-	ร้อยละ ๘๐%ของประชาชนตำบลใหม่ได้รับประโยชน์	ประชาชนสามารถใช้เส้นทางคมนาคมได้อย่างสะดวกและปลอดภัยขึ้น	กองช่าง
๑๖๘	โครงการปรับปรุงเสริมผิวจราจรแอสฟัลท์ติกคอนกรีต (ปูทับผิวจราจรเดิม) บ้านจันตุม หมู่ที่ ๖ - บ้านดอนม่วง หมู่ที่ ๕	เพื่อให้การคมนาคมสัญจรไปมาสะดวก	ขนาดกว้าง ๕ เมตร ยาว ๑,๑๐๐ เมตร หนา ๐.๐๕ เมตร หรือมีพื้นที่รวมช่วงไม่น้อยกว่า ๕,๕๐๐ ตารางเมตร รายละเอียด (ตามแบบเทศบาลตำบลใหม่กำหนด)	-	-	-	๒,๔๗๕,๐๐๐	-	ร้อยละ ๘๐%ของประชาชนตำบลใหม่ได้รับประโยชน์	ประชาชนสามารถใช้เส้นทางคมนาคมได้อย่างสะดวกและปลอดภัยขึ้น	กองช่าง

รายละเอียดโครงการพัฒนา
แผนพัฒนาท้องถิ่น (พ.ศ.๒๕๖๖ - ๒๕๗๐)

แบบ ผ.๐๒/๑

เทศบาลตำบลใหม่ อำเภอโนนสูง จังหวัดนครราชสีมา

ก.ยุทธศาสตร์จังหวัดที่ ๑.การพัฒนาและเพิ่มขีดความสามารถในการแข่งขันทางเศรษฐกิจและยุทธศาสตร์จังหวัดที่ ๒. การลดความเหลื่อมล้ำเพื่อยกระดับสังคมให้เป็นเมืองน่าอยู่เศรษฐกิจพอเพียง
ข.ยุทธศาสตร์การพัฒนาขององค์กรปกครองส่วนท้องถิ่นในเขตจังหวัดที่ ๑. ยุทธศาสตร์การพัฒนาโครงสร้างพื้นฐาน

๑.ยุทธศาสตร์การพัฒนาโครงสร้างพื้นฐาน

๓.๑ แผนงานอุตสาหกรรมและการโยธา

ลำดับ ที่	โครงการ	วัตถุประสงค์	เป้าหมาย (ผลผลิตของโครงการ)	งบประมาณและปีที่ผ่านมา					ตัวชี้วัด (KPI)	ผลที่คาดว่าจะ ได้รับ	หน่วยงานที่ รับผิดชอบหลัก
				๒๕๖๖ (บาท)	๒๕๖๗ (บาท)	๒๕๖๘ (บาท)	๒๕๖๙ (บาท)	๒๕๗๐ (บาท)			
๑๖๙	โครงการปรับปรุงเสริมผิวจราจรแอสฟัลต์ติกคอนกรีต(ปูทับผิวจราจรเดิม)บ้านเพราม หมู่ที่ ๔ (จากบ้านนางรุ่ง เชื้อพัง-สามแยกไปศาลต่าปู่)	เพื่อให้การคมนาคมสัญจรไปมาสะดวก	ขนาดกว้าง ๔ เมตร ยาว ๘๐๐ เมตร หนา ๐.๐๕ เมตร หรือมีพื้นที่รวมวงไม่น้อยกว่า ๓,๒๐๐ ตารางเมตร รายละเอียด (ตามแบบเทศบาลตำบลใหม่กำหนด)	-	-	๑,๔๔๐,๐๐๐	-	-	ร้อยละ๘๐% ของประชาชนตำบลใหม่ได้รับประโยชน์	ประชาชนสามารถใช้เส้นทางคมนาคมได้อย่างสะดวกและปลอดภัยขึ้น	กองช่าง
๑๗๐	โครงการก่อสร้าง ถนนคอนกรีตเสริมเหล็ก บ้านหนองโสนหมู่ที่ ๓ (จากศูนย์ประสาน-พลังแผ่นดิน หมู่ที่๓-บ่อขยะเทศบาลตำบลใหม่)	เพื่อให้การคมนาคมสัญจรไปมาสะดวก	ขนาดกว้าง ๔ เมตร ยาว ๘๕๐ เมตร หนา ๐.๑๕ เมตร หรือมีพื้นที่รวมไม่น้อยกว่า ๓,๔๐๐ ตารางเมตร ไหล่ทางหินคลุก กว้าง ๐.๑๐ เมตร หนา ๐.๑๕ เมตร จำนวน ๒ ช้าง รายละเอียด (ตามแบบเทศบาลตำบลใหม่กำหนด)	-	๒,๗๗๑,๐๐๐	-	-	-	ร้อยละ๘๐% ของประชาชนตำบลใหม่ได้รับประโยชน์	ประชาชนสามารถใช้เส้นทางคมนาคมได้อย่างสะดวกและปลอดภัยขึ้น	กองช่าง

รายละเอียดโครงการพัฒนา
แผนพัฒนาท้องถิ่น (พ.ศ.๒๕๖๖ - ๒๕๗๐)

แบบ ผ.๐๒/๑

เทศบาลตำบลใหม่ อำเภอโนนสูง จังหวัดนครราชสีมา

ก.ยุทธศาสตร์จังหวัดที่ ๑.การพัฒนาและเพิ่มขีดความสามารถในการแข่งขันทางเศรษฐกิจและยุทธศาสตร์จังหวัดที่ ๒. การลดความเหลื่อมล้ำเพื่อยกระดับสังคมให้เป็นเมืองน่าอยู่เศรษฐกิจพอเพียง
ข.ยุทธศาสตร์การพัฒนาขององค์กรปกครองส่วนท้องถิ่นในเขตจังหวัดที่ ๑. ยุทธศาสตร์การพัฒนาโครงสร้างพื้นฐาน

๑.ยุทธศาสตร์การพัฒนาโครงสร้างพื้นฐาน

๓.๑ แผนงานอุตสาหกรรมและการโยธา

ลำดับ ที่	โครงการ	วัตถุประสงค์	เป้าหมาย (ผลผลิตของโครงการ)	งบประมาณและปีที่ผ่านมา					ตัวชี้วัด (KPI)	ผลที่คาดว่าจะ ได้รับ	หน่วยงานที่ รับผิดชอบหลัก
				๒๕๖๖ (บาท)	๒๕๖๗ (บาท)	๒๕๖๘ (บาท)	๒๕๖๙ (บาท)	๒๕๗๐ (บาท)			
๑๓๑	โครงการก่อสร้างถนนคอนกรีตเสริมเหล็ก บ้านหนองโสน หมู่ที่ ๓ (ซอยบ้านนายพันธ์-รัมย์เย็น)	เพื่อให้การคมนาคมสัญจรไปมาสะดวก	ช่วงที่ ๑ กว้าง ๔ ม. ยาว ๒๕๐ ม. หนา ๐.๑๕ ม. หรือมีพื้นที่รวมไม่น้อยกว่า ๑,๐๐๐ ม ช่วงที่ ๒ กว้าง ๔ เมตร ยาวรวม ๑๓๐ เมตร หนา ๐.๑๕ เมตร หรือมีพื้นที่รวมไม่น้อยกว่า ๕๒๐ ตารางเมตร ไหล่ทางหินคลุก หนา ๐.๑๕ เมตร กว้าง ๐.๑๐ เมตร จำนวน ๒ ข้าง พร้อมท่อระบายน้ำ คสล. ขนาด Ø ๐.๔๐ เมตร จำนวน ๖ ท่อน พร้อมยาแนวประสานรอยต่อ (รายละเอียดตามแบบเทศบาลตำบลใหม่กำหนด)	๕๘๖,๐๐๐	-	-	-	-	ร้อยละ๘๐% ของประชาชนตำบลใหม่ได้รับประโยชน์	ประชาชนสามารถใช้เส้นทางคมนาคมได้อย่างสะดวกและปลอดภัยขึ้น	กองช่าง
๑๓๒	โครงการก่อสร้าง ถนนคอนกรีตเสริมเหล็ก บ้านเพราม หมู่ที่ ๔ (ซอยริสอร์ท)	เพื่อให้การคมนาคมสัญจรไปมาสะดวก	กว้าง ๔ ม. ยาว ๕๐๐ ม.หนา ๐.๑๕ ม. (รายละเอียดตามแบบเทศบาลตำบลใหม่กำหนด)	-	-	-	๑,๑๖๐,๐๐๐	-	ร้อยละ๘๐% ของประชาชนตำบลใหม่ได้รับประโยชน์	ประชาชนสามารถใช้เส้นทางคมนาคมได้อย่างสะดวกและปลอดภัยขึ้น	กองช่าง

รายละเอียดโครงการพัฒนา
แผนพัฒนาท้องถิ่น (พ.ศ.๒๕๖๖ - ๒๕๗๐)

แบบ ผ.๐๒/๑

เทศบาลตำบลใหม่ อำเภอโนนสูง จังหวัดนครราชสีมา

ก.ยุทธศาสตร์จังหวัดที่ ๑.การพัฒนาและเพิ่มขีดความสามารถในการแข่งขันทางเศรษฐกิจและยุทธศาสตร์จังหวัดที่ ๒. การลดความเหลื่อมล้ำเพื่อยกระดับสังคมให้เป็นเมืองน่าอยู่เศรษฐกิจพอเพียง
ข.ยุทธศาสตร์การพัฒนาขององค์กรปกครองส่วนท้องถิ่นในเขตจังหวัดที่ ๑. ยุทธศาสตร์การพัฒนาโครงสร้างพื้นฐาน

๑.ยุทธศาสตร์การพัฒนาโครงสร้างพื้นฐาน

๓.๑ แผนงานอุตสาหกรรมและการโยธา

ลำดับ ที่	โครงการ	วัตถุประสงค์	เป้าหมาย (ผลผลิตของโครงการ)	งบประมาณและปีที่ผ่านมา					ตัวชี้วัด (KPI)	ผลที่คาดว่าจะ ได้รับ	หน่วยงานที่ รับผิดชอบหลัก
				๒๕๖๖ (บาท)	๒๕๖๗ (บาท)	๒๕๖๘ (บาท)	๒๕๖๙ (บาท)	๒๕๗๐ (บาท)			
๑๓๓	โครงการก่อสร้าง ถนนคอนกรีตเสริมเหล็ก บ้านจันทุม หมู่ที่ ๖ (ซอยบ้านนาย โฉม ไทยกลาง)	เพื่อให้การคมนาคมสัญจรไปมาสะดวก	กว้าง ๔ ม. ยาว ๕๐๐ ม. หน้า ๐.๑๕ ม. (รายละเอียดตามแบบเทศบาลตำบลใหม่กำหนด)	-	๑,๑๖๐,๐๐๐	-	-	-	ร้อยละ๘๐% ของประชาชนตำบลใหม่ได้รับประโยชน์	ประชาชนสามารถใช้เส้นทางคมนาคมได้อย่างสะดวกและปลอดภัยขึ้น	กองช่าง
๑๓๔	โครงการก่อสร้างถนนคอนกรีตเสริมเหล็ก บ้านจันทุมหมู่ที่ ๖ (ซอยตรงข้ามศูนย์ประสานพลังแผ่นดินหมู่ที่ ๖)	เพื่อให้การคมนาคมสัญจรไปมาสะดวก	กว้าง ๓.๕๐ ม. ยาว ๙๔ ม. หน้า ๐.๑๕ ม. (รายละเอียดตามแบบเทศบาลตำบลใหม่กำหนด)	-	๑๙๐,๐๐๐	-	-	-	ร้อยละ๘๐% ของประชาชนตำบลใหม่ได้รับประโยชน์	ประชาชนตำบลใหม่ได้รับประโยชน์	กองช่าง
๑๓๕	โครงการก่อสร้างถนนคอนกรีตเสริมเหล็ก บ้านท่าระแวก หมู่ที่ ๗ (จากบ้านนางสมพิศ- สำนักสงฆ์)	เพื่อให้การคมนาคมสัญจรไปมาสะดวก	กว้าง ๓ ม. ยาว ๖๐๐ ม. หน้า ๐.๑๕ ม. (รายละเอียดตามแบบเทศบาลตำบลใหม่กำหนด)	-	-	-	๑๑๗,๐๐๐	-	ร้อยละ๘๐% ของประชาชนตำบลใหม่ได้รับประโยชน์	ประชาชนสามารถใช้เส้นทางคมนาคมได้อย่างสะดวกและปลอดภัยขึ้น	กองช่าง

รายละเอียดโครงการพัฒนา
แผนพัฒนาท้องถิ่น (พ.ศ.๒๕๖๖ - ๒๕๗๐)

แบบ ผ.๐๒/๑

เทศบาลตำบลใหม่ อำเภอโนนสูง จังหวัดนครราชสีมา

ก.ยุทธศาสตร์จังหวัดที่ ๑.การพัฒนาและเพิ่มขีดความสามารถในการแข่งขันทางเศรษฐกิจและยุทธศาสตร์จังหวัดที่ ๒. การลดความเหลื่อมล้ำเพื่อยกระดับสังคมให้เป็นเมืองน่าอยู่เศรษฐกิจพอเพียง
ข.ยุทธศาสตร์การพัฒนาขององค์กรปกครองส่วนท้องถิ่นในเขตจังหวัดที่ ๑. ยุทธศาสตร์การพัฒนาโครงสร้างพื้นฐาน

๑.ยุทธศาสตร์การพัฒนาโครงสร้างพื้นฐาน

๓.๑ แผนงานอุตสาหกรรมและการโยธา

ลำดับ ที่	โครงการ	วัตถุประสงค์	เป้าหมาย (ผลผลิตของโครงการ)	งบประมาณและปีที่ผ่านมา					ตัวชี้วัด (KPI)	ผลที่คาดว่าจะ ได้รับ	หน่วยงานที่ รับผิดชอบหลัก
				๒๕๖๖ (บาท)	๒๕๖๗ (บาท)	๒๕๖๘ (บาท)	๒๕๖๙ (บาท)	๒๕๗๐ (บาท)			
๑๗๖	โครงการก่อสร้างถนนหิน คลุกบ้านท่าระแวก หมู่ที่ ๗ (จากบ้านนายอุดม-สิงทอง- เขตตำบลดอนหวาย)	เพื่อให้การ คมนาคม สัญจรไปมา สะดวก	กว้าง ๔ ม. ยาว ๒,๐๐๐ ม. หนา๐.๑๕ ม.(รายละเอียดตาม แบบเทศบาลตำบลใหม่กำหนด)	-	-	-	๕๒๐,๐๐๐	-	ร้อยละ๘๐% ของประชาชน ตำบลใหม่ ได้รับ ประโยชน์ ประโยชน์	ประชาชน ตำบลใหม่ ได้รับ ประโยชน์	กองช่าง
๑๗๗	โครงการก่อสร้าง ถนน คอนกรีตเสริมเหล็ก บ้าน ถนนถั่ว หมู่ที่ ๑๐ (จาก บ้านนางตุ้ วัฒนากลาง - บ้านนายยวน สวัสดิภูมิ)	เพื่อให้การ คมนาคม สัญจรไปมา สะดวก	กว้าง ๓ ม. ยาว ๑,๑๐๐ ม. หนา๐.๑๕ ม. (รายละเอียดตามแบบ เทศบาลตำบลใหม่กำหนด)	-	-	-	๓,๑๙๐,๐๐๐	-	ร้อยละ๘๐% ของประชาชน ตำบลใหม่ ได้รับ ประโยชน์ ประโยชน์	ประชาชน ตำบลใหม่ ได้รับ ประโยชน์	กองช่าง
๑๗๘	โครงการก่อสร้าง ถนน คอนกรีตเสริมเหล็ก บ้าน ถนนถั่ว หมู่ที่ ๑๐ (จาก ถนนบ้านเกราโนนสมบูรณ์- บ้านนายยวน สวัสดิภูมิ)	เพื่อให้การ คมนาคม สัญจรไปมา สะดวก	กว้าง ๓ ม. ๗๐๐ ม. หนา ๐.๑๕ ม.(รายละเอียดตาม แบบเทศบาลตำบลใหม่ กำหนด)	-	-	๑,๒๑๘,๐๐๐	-	-	ร้อยละ๘๐% ของ ประชาชน ตำบลใหม่ ได้รับ ประโยชน์ ประโยชน์	ประชาชน สามารถใช้ เส้นทาง คมนาคมได้ อย่าง สะดวกและ ปลอดภัย ขึ้น	กองช่าง

รายละเอียดโครงการพัฒนา

แบบ ผ.๐๒/๑

แผนพัฒนาท้องถิ่น (พ.ศ.๒๕๖๖ - ๒๕๗๐)

เทศบาลตำบลใหม่ อำเภอโนนสูง จังหวัดนครราชสีมา

ก.ยุทธศาสตร์จังหวัดที่ ๑.การพัฒนาและเพิ่มขีดความสามารถในการแข่งขันทางเศรษฐกิจและยุทธศาสตร์จังหวัดที่ ๒. การลดความเหลื่อมล้ำเพื่อยกระดับสังคมให้เป็นเมืองน่าอยู่เศรษฐกิจพอเพียง
 ข.ยุทธศาสตร์การพัฒนาขององค์กรปกครองส่วนท้องถิ่นในเขตจังหวัดที่ ๑. ยุทธศาสตร์การพัฒนาโครงสร้างพื้นฐาน

๑.ยุทธศาสตร์การพัฒนาโครงสร้างพื้นฐาน

๓.๑ แผนงานอุตสาหกรรมและการโยธา

ลำดับ ที่	โครงการ	วัตถุประสงค์	เป้าหมาย (ผลผลิตของโครงการ)	งบประมาณและปีที่ผ่านมา					ตัวชี้วัด (KPI)	ผลที่คาดว่าจะ ได้รับ	หน่วยงานที่ รับผิดชอบหลัก
				๒๕๖๖ (บาท)	๒๕๖๗ (บาท)	๒๕๖๘ (บาท)	๒๕๖๙ (บาท)	๒๕๗๐ (บาท)			
๑๓๙	โครงการก่อสร้าง ถนนคอนกรีตเสริมเหล็กบ้านถนนถั่ว หมู่ที่ ๑๐ (จากบ้านนายสมดัง คุ่มกลาง-ถนน บ้านเกราโนนสมบูรณ์)	เพื่อให้การคมนาคมสัญจรไปมาสะดวก	กว้าง ๕ ม. ยาว ๓๐๐ ม. หนา ๐.๑๕ ม. (รายละเอียดตามแบบเทศบาลตำบลใหม่กำหนด)	-	๘๗๐,๐๐๐	-	-	-	ร้อยละ ๘๐%ของประชาชนตำบลใหม่ได้รับประโยชน์	ประชาชนตำบลใหม่ได้รับประโยชน์	กองช่าง
๑๔๐	โครงการก่อสร้างถนนคอนกรีตเสริมเหล็ก บ้านใหม่ หมู่ที่ ๑๒ (ซอยข้างศูนย์พัฒนาเด็กเล็ก ทต.ใหม่)	เพื่อให้การคมนาคมสัญจรไปมาสะดวก	กว้าง ๕ ม. ยาว ๑,๓๐๐ ม. หนา ๐.๑๕ ม. (รายละเอียดตามแบบเทศบาลตำบลใหม่กำหนด)	-	-	-	๓๗๗,๐๐๐	-	ร้อยละ ๘๐%ของประชาชนตำบลใหม่ได้รับประโยชน์	ประชาชนตำบลใหม่ได้รับประโยชน์	กองช่าง
๑๔๑	โครงการก่อสร้างถนนคอนกรีตเสริมเหล็ก บ้านใหม่ หมู่ที่ ๑๒ (จากบ้านนางคุณ สังกัดกลาง-ถนนลาดยางทางหลวงแผ่นดิน ๒๐๖๗)	เพื่อให้การคมนาคมสัญจรไปมาสะดวก	ขนาดกว้าง ๕ เมตร ยาว ๑,๖๐๐ เมตร หนา ๐.๑๕ เมตร หรือมีพื้นที่รวมไม่น้อยกว่า ๘,๐๐๐ ตารางเมตร ไหล่ทางหินคลุก กว้าง ๐.๑๕ เมตร หนา ๐.๑๕ เมตร จำนวน ๒ ซ้ำง รายละเอียด (ตามแบบเทศบาลตำบลใหม่กำหนด)	-	-	๔,๔๐๐,๐๐๐	-	-	ร้อยละ ๘๐%ของประชาชนตำบลใหม่ได้รับประโยชน์	ประชาชนตำบลใหม่ได้รับประโยชน์	กองช่าง

รายละเอียดโครงการพัฒนา
แผนพัฒนาท้องถิ่น (พ.ศ.๒๕๖๖ - ๒๕๗๐)

แบบ ผ.๐๒/๑

เทศบาลตำบลใหม่ อำเภอโนนสูง จังหวัดนครราชสีมา

ก.ยุทธศาสตร์จังหวัดที่ ๑.การพัฒนาและเพิ่มขีดความสามารถในการแข่งขันทางเศรษฐกิจและยุทธศาสตร์จังหวัดที่ ๒. การลดความเหลื่อมล้ำเพื่อยกระดับสังคมให้เป็นเมืองน่าอยู่เศรษฐกิจพอเพียง
ข.ยุทธศาสตร์การพัฒนาขององค์กรปกครองส่วนท้องถิ่นในเขตจังหวัดที่ ๑. ยุทธศาสตร์การพัฒนาโครงสร้างพื้นฐาน

๑.ยุทธศาสตร์การพัฒนาโครงสร้างพื้นฐาน

๓.๑ แผนงานอุตสาหกรรมและการโยธา

ลำดับ ที่	โครงการ	วัตถุประสงค์	เป้าหมาย (ผลผลิตของโครงการ)	งบประมาณและปีที่ผ่านมา					ตัวชี้วัด (KPI)	ผลที่คาดว่าจะ ได้รับ	หน่วยงานที่ รับผิดชอบ หลัก
				๒๕๖๖ (บาท)	๒๕๖๗ (บาท)	๒๕๖๘ (บาท)	๒๕๖๙ (บาท)	๒๕๗๐ (บาท)			
๑๘๒	โครงการก่อสร้าง ถนนคอนกรีตเสริมเหล็ก บ้านเกราพัฒนา หมู่ที่ ๑๖ (ซอยหลังวัด- บ้านเกรา)	เพื่อให้การคมนาคมสัญจรไปมาสะดวก	กว้าง ๔ ม. ยาว ๕๐๐ ม. หนา ๐.๑๕ ม.(รายละเอียดตามแบบเทศบาลตำบลใหม่กำหนด)	-	-	-	๑,๑๖๐,๐๐๐	-	ร้อยละ ๘๐%ของประชาชนตำบลใหม่ได้รับประโยชน์	ประชาชนตำบลใหม่ได้รับประโยชน์	กองช่าง
๑๘๓	โครงการก่อสร้างรางระบายน้ำคสล. ตัวยูพร้อมฝาปิด บ้านใหม่กล่อ หมู่ที่ ๑๒ (จากบ้านนางแก้ว กมลกลาง)	เพื่อป้องกันน้ำท่วมขัง	กว้างภายใน ๐.๓๐ เมตร ยาว ๑๔๒ เมตร ลึก ๐.๕๐ เมตร รายละเอียด (ตามแบบเทศบาลตำบลใหม่กำหนด)	-	-	๓๕๕,๐๐๐	-	-	ร้อยละ ๘๐%ของประชาชนตำบลใหม่หมู่ที่ ๑๒ มีรางระบายน้ำทั้งคอนกรีตเสริมเหล็กภายในชุมชน	ประชาชนตำบลใหม่หมู่ที่ ๑๒ มีรางระบายน้ำทั้งคอนกรีตเสริมเหล็กภายในชุมชน	กองช่าง
๑๘๔	โครงการก่อสร้างถนนคอนกรีตเสริมเหล็ก บ้านถนนถั่ว หมู่ที่ ๑๐ (จากบ้านนายแสวง ไกรกลาง-ต้นกระเซาใหญ่)	เพื่อให้การคมนาคมสัญจรไปมาสะดวก	ขนาดกว้าง ๕ เมตร ยาว ๔๐๕ เมตร หนา ๐.๑๕ เมตร หรือมีพื้นที่รวมไม่น้อยกว่า ๒,๐๒๕ ตารางเมตร ใหญ่ทางหินคลุก กว้าง ๐.๑๕ เมตร หนา ๐.๑๕ เมตร จำนวน ๒ ซ้าง รายละเอียด (ตามแบบเทศบาลตำบลใหม่กำหนด)	๑,๑๗๔,๙๐๐	-	-	-	-	ร้อยละ ๘๐%ของประชาชนตำบลใหม่ได้รับประโยชน์	ประชาชนตำบลใหม่ได้รับประโยชน์	กองช่าง

รายละเอียดโครงการพัฒนา
แผนพัฒนาท้องถิ่น (พ.ศ.๒๕๖๖ - ๒๕๗๐)

แบบ ผ.๐๒/๑

เทศบาลตำบลใหม่ อำเภอโนนสูง จังหวัดนครราชสีมา

ก.ยุทธศาสตร์จังหวัดที่ ๑.การพัฒนาและเพิ่มขีดความสามารถในการแข่งขันทางเศรษฐกิจและยุทธศาสตร์จังหวัดที่ ๒. การลดความเหลื่อมล้ำเพื่อยกระดับสังคมให้เป็นเมืองน่าอยู่เศรษฐกิจพอเพียง
ข.ยุทธศาสตร์การพัฒนาขององค์กรปกครองส่วนท้องถิ่นในเขตจังหวัดที่ ๑. ยุทธศาสตร์การพัฒนาโครงสร้างพื้นฐาน

๑.ยุทธศาสตร์การพัฒนาโครงสร้างพื้นฐาน

๓.๑ แผนงานอุตสาหกรรมและการโยธา

ลำดับ ที่	โครงการ	วัตถุประสงค์	เป้าหมาย (ผลผลิตของโครงการ)	งบประมาณและปีที่ผ่านมา					ตัวชี้วัด (KPI)	ผลที่คาดว่าจะ ได้รับ	หน่วยงานที่ รับผิดชอบ หลัก
				๒๕๖๖ (บาท)	๒๕๖๗ (บาท)	๒๕๖๘ (บาท)	๒๕๖๙ (บาท)	๒๕๗๐ (บาท)			
๑๘๕	โครงการก่อสร้างรางระบายน้ำ คอนกรีตเสริมเหล็ก ตัวยูพร้อม ฝาปิด บ้านใหม่กลอ หมู่ที่ ๘ (จากสี่แยกวัดใหม่กลอ-บึงกลอ)	เพื่อป้องกันน้ำ ท่วมขัง	กว้างภายใน ๐.๓๐ เมตร ยาว รวม ๑๑๖ เมตร ลึก ๐.๕๐ เมตร และบ่อพักน้ำพร้อมฝาปิด คสล. จำนวน ๒ บ่อรายละเอียด (ตาม แบบเทศบาลตำบลใหม่กำหนด)	-	-		๒๙๐,๐๐๐	-	ร้อยละ ๘๐%ของ ประชาชน ตำบลใหม่ ได้รับ ประโยชน์	ประชาชน ตำบลใหม่หมู่ ที่ ๘ มีราง ระบายน้ำทั้ง คอนกรีต เสริมเหล็ก ภายในชุมชน	กองช่าง
๑๘๖	โครงการก่อสร้างรางระบายน้ำ คอนกรีตเสริมเหล็ก รูปตัวยู พร้อมฝาปิด บ้านหัวถนน หมู่ที่ ๑ (ซอยบ้านนายสมร โคตร พรมศรี)	เพื่อป้องกันน้ำ ท่วมขัง	กว้างภายใน ๐.๗๐ เมตร ยาว ๕๒ เมตร ลึก ๐.๑๕ เมตร และบ่อ พักน้ำพร้อมฝาปิด คสล. จำนวน ๒ บ่อรายละเอียด (ตามแบบเทศบาล ตำบลใหม่กำหนด)	-	-	๓๓๕,๐๐๐	-	-	ร้อยละ๘๐% ของ ประชาชน ตำบลใหม่ ได้รับ ประโยชน์	ประชาชน ตำบลใหม่หมู่ ที่ ๑ มีราง ระบายน้ำทั้ง คอนกรีตเสริม เหล็กภายใน ชุมชน	กองช่าง
๑๘๗	โครงการก่อสร้างถนนคอนกรีต เสริมเหล็ก บ้านสี่เหลี่ยม หมู่ที่ ๒ (ซอยบ้านนางสมาน นาดิ)	เพื่อให้การ คมนาคมสัญจร ไปมาสะดวก	กว้าง ๔ เมตร ยาวรวม ๑๓๐ เมตร หนา ๐.๑๕ เมตร หรือมีพื้นที่รวมไม่ น้อยกว่า ๕๒๐ ตารางเมตร ไหล่ทาง หินคลุก จำนวน ๒ ช่วงหนา ๐.๑๕ เมตร กว้างเฉลี่ย ๐.๑๕ เมตร จำนวน ๒ ซ้ำง (รายละเอียดตามแบบเทศบาล ตำบลใหม่กำหนด)	-	๓๑๒,๐๐๐	-	-	-	ร้อยละ๘๐% ของ ประชาชน ตำบลใหม่ ได้รับ ประโยชน์	ประชาชน ตำบลใหม่หมู่ ที่ ๒ มีราง ระบายน้ำทั้ง คอนกรีต เสริมเหล็ก ภายในชุมชน	กองช่าง

รายละเอียดโครงการพัฒนา
แผนพัฒนาท้องถิ่น (พ.ศ.๒๕๖๖ - ๒๕๗๐)

แบบ ผ.๐๒/๑

เทศบาลตำบลใหม่ อำเภอโนนสูง จังหวัดนครราชสีมา

ก.ยุทธศาสตร์จังหวัดที่ ๑.การพัฒนาและเพิ่มขีดความสามารถในการแข่งขันทางเศรษฐกิจและยุทธศาสตร์จังหวัดที่ ๒. การลดความเหลื่อมล้ำเพื่อยกระดับสังคมให้เป็นเมืองน่าอยู่เศรษฐกิจพอเพียง
ข.ยุทธศาสตร์การพัฒนาขององค์กรปกครองส่วนท้องถิ่นในเขตจังหวัดที่ ๑. ยุทธศาสตร์การพัฒนาโครงสร้างพื้นฐาน

๑.ยุทธศาสตร์การพัฒนาโครงสร้างพื้นฐาน

๓.๑ แผนงานอุตสาหกรรมและการโยธา

ลำดับ ที่	โครงการ	วัตถุประสงค์	เป้าหมาย (ผลผลิตของโครงการ)	งบประมาณและปีที่ผ่านมา					ตัวชี้วัด (KPI)	ผลที่คาดว่าจะ ได้รับ	หน่วยงานที่ รับผิดชอบ หลัก
				๒๕๖๖ (บาท)	๒๕๖๗ (บาท)	๒๕๖๘ (บาท)	๒๕๖๙ (บาท)	๒๕๗๐ (บาท)			
๑๘๘	โครงการวางท่อส่งน้ำ บ้านดอนม่วง หมู่ที่ ๕ ถึง บ้านจันทุม หมู่ที่ ๖ (จากวัดดอนม่วง-บ้านนางสะอาด เต้ากลาง)	เพื่อป้องกันน้ำท่วมขัง	PVC ขนาด ศก. ๖ นิ้ว ชั้น ๑๓.๕ ขนาดยาวรวม ๘๗๓ เมตร(รายละเอียด ตามแบบเทศบาลตำบลใหม่กำหนด)	๙๙๐,๐๐๐	-	-	-	-	ร้อยละ ๘๐%ของประชาชนตำบลใหม่ที่ได้รับประโยชน์	ประชาชนตำบลใหม่หมู่ที่ ๖ มีส่งน้ำภายในชุมชนใช้ได้ อย่างสะดวก	กองช่าง
๑๘๙	โครงการก่อสร้างถนนคอนกรีตเสริมเหล็ก บ้านสีเหลี่ยม หมู่ที่ ๒ (บ้านกระษณา ซอย ๒ ชุมชนหนองหญ้าขาว)	เพื่อให้การคมนาคมสัญจรไปมาสะดวก	ขนาดกว้าง ๕ เมตร ยาวรวม ๑๖๔ เมตร หนา ๐.๑๕ เมตร หรือมีพื้นที่รวมไม่น้อยกว่า ๘๒๐ ตารางเมตร ไหล่ทางหินคลุก หนา ๐.๑๕ เมตร กว้าง ๐.๑๕ เมตร จำนวน ๒ ซ้ำง (รายละเอียดตามแบบเทศบาลตำบลใหม่กำหนด)	-	-	๕๐๐,๐๐๐	-	-	ร้อยละ ๘๐%ของประชาชนตำบลใหม่ที่ได้รับประโยชน์	ประชาชนตำบลใหม่ได้รับประโยชน์	กองช่าง

รายละเอียดโครงการพัฒนา
แผนพัฒนาท้องถิ่น (พ.ศ.๒๕๖๖ - ๒๕๗๐)

แบบ ผ.๐๒/๑

เทศบาลตำบลใหม่ อำเภอโนนสูง จังหวัดนครราชสีมา

ก.ยุทธศาสตร์จังหวัดที่ ๑.การพัฒนาและเพิ่มขีดความสามารถในการแข่งขันทางเศรษฐกิจและยุทธศาสตร์จังหวัดที่ ๒. การลดความเหลื่อมล้ำเพื่อยกระดับสังคมให้เป็นเมืองน่าอยู่เศรษฐกิจพอเพียง
ข.ยุทธศาสตร์การพัฒนาขององค์กรปกครองส่วนท้องถิ่นในเขตจังหวัดที่ ๑. ยุทธศาสตร์การพัฒนาโครงสร้างพื้นฐาน

๑.ยุทธศาสตร์การพัฒนาโครงสร้างพื้นฐาน

๓.๑ แผนงานอุตสาหกรรมและการโยธา

ลำดับ ที่	โครงการ	วัตถุประสงค์	เป้าหมาย (ผลผลิตของโครงการ)	งบประมาณและปีที่ผ่านมา					ตัวชี้วัด (KPI)	ผลที่คาดว่าจะ ได้รับ	หน่วยงานที่ รับผิดชอบหลัก
				๒๕๖๖ (บาท)	๒๕๖๗ (บาท)	๒๕๖๘ (บาท)	๒๕๖๙ (บาท)	๒๕๗๐ (บาท)			
๑๙๐	โครงการขุดสระน้ำดอนไร่ บ้านดอนม่วง หมู่ที่ ๕	เพื่อกักเก็บน้ำ ไว้ใช้ในการ อุปโภคและ บริโภค	ขนาดกว้าง ๘๐ เมตร ยาว รวม ๒๒๐ เมตร ลึก ๔.๐๐ เมตร ลาดเอียง ๑:๒ หรือมี ปริมาตรดินขุดรวมไม่น้อย กว่า ๖๑,๓๑๒ ลูกบาศก์ เมตร	-	-	๒,๗๘๕,๐๐๐	-	-	ร้อยละ ๘๐%ของ ประชาชน ตำบลใหม่ ได้รับ ประโยชน์	ประชาชน มีสระน้ำไว้ ใช้ในการ อุปโภค และ บริโภค	กองช่าง
๑๙๑	โครงการขุดลอกคลองส่งน้ำ บ้านหนองโสน หมู่ที่ ๓ ถึง บ้านหัวถนน หมู่ที่ ๑	เพื่อกักเก็บน้ำ ไว้ใช้ในการ อุปโภคและ บริโภค	ขนาดกว้าง ๗ เมตรยาวรวม ๑,๓๖๐ เมตร ลึก ๒.๐๐ เมตรลาดเอียง ๑:๑หรือมี ปริมาตรดินขุดรวมไม่น้อย กว่า ๑๓,๖๐๐ ลูกบาศก์ เมตร	-	-	๕๐๐,๐๐๐	-	-	ร้อยละ ๘๐%ของ ประชาชน ตำบลใหม่ ได้รับ ประโยชน์	ประชาชน มีคลองส่ง น้ำไว้ใช้ใน การ อุปโภค และ บริโภค	กองช่าง

รายละเอียดโครงการพัฒนา
แผนพัฒนาท้องถิ่น (พ.ศ.๒๕๖๖ - ๒๕๗๐)

แบบ ผ.๐๒

เทศบาลตำบลใหม่ อำเภอโนนสูง จังหวัดนครราชสีมา

ก.ยุทธศาสตร์จังหวัดที่ ๑.การพัฒนาและเพิ่มขีดความสามารถในการแข่งขันทางเศรษฐกิจและยุทธศาสตร์จังหวัดที่ ๒. การลดความเหลื่อมล้ำเพื่อยกระดับสังคมให้เป็นเมืองน่าอยู่เศรษฐกิจพอเพียง
ข.ยุทธศาสตร์การพัฒนาขององค์กรปกครองส่วนท้องถิ่นในเขตจังหวัดที่ ๑. ยุทธศาสตร์การพัฒนาโครงสร้างพื้นฐาน

๑.ยุทธศาสตร์การพัฒนาโครงสร้างพื้นฐาน

๓.๑ แผนงานอุตสาหกรรมและการโยธา

ลำดับ ที่	โครงการ	วัตถุประสงค์	เป้าหมาย (ผลผลิตของโครงการ)	งบประมาณและปีที่ผ่านมา					ตัวชี้วัด (KPI)	ผลที่คาดว่าจะ ได้รับ	หน่วยงานที่ รับผิดชอบ หลัก
				๒๕๖๖ (บาท)	๒๕๖๗ (บาท)	๒๕๖๘ (บาท)	๒๕๖๙ (บาท)	๒๕๗๐ (บาท)			
๑๙๒	โครงการขุดสระน้ำ บ้าน หนองโสน หมู่ที่ ๓	เพื่อกักเก็บน้ำ ไว้ใช้ในการ อุปโภคและ บริโภค	ขนาดยาวเส้นรอบรูป ๖๕๙ เมตร ลึก ๒.๐๐ เมตร ลาดเอียง ๑:๒ หรือมีปริมาตรดินขุดรวมไม่ น้อยกว่า ๔๖,๙๗๙ ลูกบาศก์ เมตร	-	-	๑,๙๙๐,๐๐๐	-	-	ร้อยละ ๘๐%ของ ประชาชน ตำบลใหม่ ได้รับ ประโยชน์	ประชาชนมี สระน้ำไว้ใช้ ในการ อุปโภคและ บริโภค	กองช่าง
๑๙๓	โครงการขุดลอกคลองส่งน้ำ บ้านเพราม หมู่ที่ ๔	เพื่อกักเก็บน้ำ ไว้ใช้ในการ อุปโภคและ บริโภค	ขนาดกว้าง ๖ เมตร ยาวรวม ๑,๗๐๐ เมตร ลึก ๒.๐๐ เมตร ลาดเอียง ๑:๑ หรือมีปริมาตร ดินขุดรวมไม่น้อยกว่า ๑๓,๖๐๐ ลูกบาศก์เมตร	-	-	๕๐๐,๐๐๐	-	-	ร้อยละ ๘๐%ของ ประชาชน ตำบลใหม่ ได้รับ ประโยชน์	ประชาชนมี คลองส่งน้ำ ไว้ใช้ในการ อุปโภคและ บริโภค	กองช่าง
๑๙๔	โครงการขุดสระน้ำนางพญา บ้านจันดุม หมู่ที่ ๖	เพื่อกักเก็บน้ำ ไว้ใช้ในการ อุปโภคและ บริโภค	ขนาดกว้าง ๓๐ เมตร ยาว รวม ๖๐ เมตร ลึก ๓.๐๐ เมตร ลาดเอียง ๑:๒ หรือมี ปริมาตรดินขุดรวมไม่น้อยกว่า ๔,๖๔๔ ลูกบาศก์เมตร	-	-	๑๙๖,๐๐๐	-	-	ร้อยละ ๘๐%ของ ประชาชน ตำบลใหม่ ได้รับ ประโยชน์	ประชาชนมี สระน้ำไว้ใช้ ในการ อุปโภคและ บริโภค	กองช่าง

รายละเอียดโครงการพัฒนา
แผนพัฒนาท้องถิ่น (พ.ศ.๒๕๖๖ - ๒๕๗๐)

แบบ ผ.๐๒/๑

เทศบาลตำบลใหม่ อำเภอโนนสูง จังหวัดนครราชสีมา

ก.ยุทธศาสตร์จังหวัดที่ ๑.การพัฒนาและเพิ่มขีดความสามารถในการแข่งขันทางเศรษฐกิจและยุทธศาสตร์จังหวัดที่ ๒. การลดความเหลื่อมล้ำเพื่อยกระดับสังคมให้เป็นเมืองน่าอยู่เศรษฐกิจพอเพียง
ข.ยุทธศาสตร์การพัฒนาขององค์กรปกครองส่วนท้องถิ่นในเขตจังหวัดที่ ๑. ยุทธศาสตร์การพัฒนาโครงสร้างพื้นฐาน

๑.ยุทธศาสตร์การพัฒนาโครงสร้างพื้นฐาน

๓.๑ แผนงานอุตสาหกรรมและการโยธา

ลำดับ ที่	โครงการ	วัตถุประสงค์	เป้าหมาย (ผลผลิตของโครงการ)	งบประมาณและปีที่ผ่านมา					ตัวชี้วัด (KPI)	ผลที่คาดว่าจะ ได้รับ	หน่วยงานที่ รับผิดชอบ หลัก
				๒๕๖๖ (บาท)	๒๕๖๗ (บาท)	๒๕๖๘ (บาท)	๒๕๖๙ (บาท)	๒๕๗๐ (บาท)			
๑๙๕	โครงการขุดสระน้ำหนอง หมัน บ้านจันทุม หมู่ที่ ๖	เพื่อกักเก็บน้ำ ไว้ใช้ในการ อุปโภคและ บริโภค	ขนาดกว้าง ๑๕๐ เมตร ยาว รวม ๑๘๐ เมตร ลึก ๒.๐๐ เมตร ลาดเอียง ๑:๒ หรือมี ปริมาตรดินขุดรวมไม่น้อยกว่า ๕๐,๘๓๖ ลูกบาศก์เมตร	-	-	๒,๑๕๓,๐๐๐	-	-	ร้อยละ ๘๐%ของ ประชาชน ตำบลใหม่ ได้รับ ประโยชน์	ประชาชนมี สระน้ำไว้ใช้ ในการ อุปโภคและ บริโภค	กองช่าง
๑๙๖	โครงการขุดลอกคลองส่งน้ำ บ้านถนนแก้ว หมู่ที่ ๙ ถึง บ้านสีเหลี่ยม หมู่ที่ ๒	เพื่อกักเก็บน้ำ ไว้ใช้ในการ อุปโภคและ บริโภค	ขนาดกว้าง ๗ เมตร ยาว๑,๒๓๕ เมตร ลึก ๒.๐๐ เมตรลาดเอียง ๑:๑ หรือมีปริมาตรดินขุดรวมไม่ น้อยกว่า ๑๒,๓๕๐ ลูกบาศก์ เมตร	๓๐๔,๐๐๐	-	-	-	-	ร้อยละ ๘๐%ของ ประชาชน ตำบลใหม่ ได้รับ ประโยชน์	ประชาชนมี คลองส่งน้ำ ไว้ใช้ในการ อุปโภคและ บริโภค	กองช่าง
๑๙๗	โครงการขุดลอกคลองส่งน้ำ บ้านใหม่ดอนเปล้า หมู่ที่๑๕	เพื่อกักเก็บน้ำ ไว้ใช้ในการ อุปโภคและ บริโภค	ขนาดกว้าง ๗ เมตร ยาว รวม๑,๒๐๐ เมตร ลึก ๒.๐๐ เมตรลาดเอียง ๑:๑ หรือมี ปริมาตรดินขุดรวมไม่น้อยกว่า ๑๒,๐๐๐ ลูกบาศก์เมตร	-	-	๔๔๑,๐๐๐	-	-	ร้อยละ ๘๐%ของ ประชาชน ตำบลใหม่ ได้รับ ประโยชน์	ประชาชนมี คลองส่งน้ำ ไว้ใช้ในการ อุปโภคและ บริโภค	กองช่าง

รายละเอียดโครงการพัฒนา
แผนพัฒนาท้องถิ่น (พ.ศ.๒๕๖๖ - ๒๕๗๐)

แบบ ผ.๐๒/๑

เทศบาลตำบลใหม่ อำเภอโนนสูง จังหวัดนครราชสีมา

ก.ยุทธศาสตร์จังหวัดที่ ๑.การพัฒนาและเพิ่มขีดความสามารถในการแข่งขันทางเศรษฐกิจและยุทธศาสตร์จังหวัดที่ ๒. การลดความเหลื่อมล้ำเพื่อยกระดับสังคมให้เป็นเมืองน่าอยู่เศรษฐกิจพอเพียง
ข.ยุทธศาสตร์การพัฒนาขององค์กรปกครองส่วนท้องถิ่นในเขตจังหวัดที่ ๑. ยุทธศาสตร์การพัฒนาโครงสร้างพื้นฐาน

๑.ยุทธศาสตร์การพัฒนาโครงสร้างพื้นฐาน

๓.๑ แผนงานอุตสาหกรรมและการโยธา

ลำดับ ที่	โครงการ	วัตถุประสงค์	เป้าหมาย (ผลผลิตของโครงการ)	งบประมาณและปีที่ผ่านมา					ตัวชี้วัด (KPI)	ผลที่คาดว่าจะ ได้รับ	หน่วยงานที่ รับผิดชอบ หลัก
				๒๕๖๖ (บาท)	๒๕๖๗ (บาท)	๒๕๖๘ (บาท)	๒๕๖๙ (บาท)	๒๕๗๐ (บาท)			
๑๙๘	โครงการขุดสระน้ำบ้านใหม่ ดอนเปล้า หมู่ที่ ๑๕ ถึง ตำบลดอนขอมพู่	เพื่อกักเก็บน้ำ ไว้ใช้ในการ อุปโภคและ บริโภค	ขนาดกว้าง ๖ เมตร ยาว รวม ๑,๗๐๐ เมตร ลึก ๒.๐๐ เมตร ลาดเอียง ๑:๑ หรือมีปริมาตรดินขุดรวมไม่น้อย กว่า ๑๓,๖๐๐ ลูกบาศก์เมตร	-	-	๕๐๐,๐๐๐	-	-	ร้อยละ ๘๐%ของ ประชาชน ตำบลใหม่ ได้รับ ประโยชน์	ประชาชนมี สระน้ำไว้ใช้ ในการ อุปโภคและ บริโภค	กองช่าง
๑๙๙	โครงการขุดสระน้ำบ้านใหม่ ดอนเปล้า หมู่ที่ ๑๕	เพื่อกักเก็บน้ำ ไว้ใช้ในการ อุปโภคและ บริโภค	ขนาดความยาวเส้นรอบรูป ๕๒๐ เมตร ลึก ๒.๐๐ เมตร ลาดเอียง ๑:๒ หรือมีปริมาตร ดินขุดรวมไม่น้อยกว่า ๒๐,๓๖๐ ลูกบาศก์เมตร	-	-	๕๐๐,๐๐๐	-	-	ร้อยละ ๘๐%ของ ประชาชน ตำบลใหม่ ได้รับ ประโยชน์	ประชาชนมี สระน้ำไว้ใช้ ในการ อุปโภคและ บริโภค	กองช่าง
๒๐๐	โครงการขุดสระน้ำ บ้าน หนองโสน หมู่ที่ ๓ (หลัง ศูนย์ประสานพลังแผ่นดิน)	เพื่อกักเก็บน้ำ ไว้ใช้ในการ อุปโภคและ บริโภค	ขนาดความยาวเส้นรอบรูป ๔๐๕.๕๐ เมตร ลึก ๒.๐๐ เมตร ลาดเอียง๑:๑.๕ หรือ มีปริมาณดินขุดไม่น้อยกว่า ๑๒,๕๕๓ ลบ.ม.	-	-	๕๐๐,๐๐๐	-	-	ร้อยละ ๘๐%ของ ประชาชน ตำบลใหม่ ได้รับ ประโยชน์	ประชาชนมี สระน้ำไว้ใช้ ในการ อุปโภคและ บริโภค	กองช่าง

รายละเอียดโครงการพัฒนา
แผนพัฒนาท้องถิ่น (พ.ศ.๒๕๖๖ - ๒๕๗๐)

แบบ ผ.๐๒/๑

เทศบาลตำบลใหม่ อำเภอโนนสูง จังหวัดนครราชสีมา

ก.ยุทธศาสตร์จังหวัดที่ ๑.การพัฒนาและเพิ่มขีดความสามารถในการแข่งขันทางเศรษฐกิจและยุทธศาสตร์จังหวัดที่ ๒. การลดความเหลื่อมล้ำเพื่อยกระดับสังคมให้เป็นเมืองน่าอยู่เศรษฐกิจพอเพียง
ข.ยุทธศาสตร์การพัฒนาขององค์กรปกครองส่วนท้องถิ่นในเขตจังหวัดที่ ๑. ยุทธศาสตร์การพัฒนาโครงสร้างพื้นฐาน

๑.ยุทธศาสตร์การพัฒนาโครงสร้างพื้นฐาน

๓.๑ แผนงานอุตสาหกรรมและการโยธา

ลำดับ ที่	โครงการ	วัตถุประสงค์	เป้าหมาย (ผลผลิตของโครงการ)	งบประมาณและปีที่ผ่านมา					ตัวชี้วัด (KPI)	ผลที่คาดว่าจะ ได้รับ	หน่วยงานที่ รับผิดชอบ หลัก
				๒๕๖๖ (บาท)	๒๕๖๗ (บาท)	๒๕๖๘ (บาท)	๒๕๖๙ (บาท)	๒๕๗๐ (บาท)			
๒๐๑	โครงการขุดสระน้ำ บ้านจัน ดุม หมู่ที่ ๖ (ติดกับประปาหมู่บ้าน)	เพื่อกักเก็บน้ำ ไว้ใช้ในการ อุปโภคและ บริโภค	ขนาดกว้าง ๗๐ เมตร ยาว ๙๐ เมตร ลึก ๓.๐๐ เมตร ลาดเอียง ๑:๑ หรือมีปริมาณดินขุดไม่น้อย กว่า ๑๗,๘๐๒ ลบ.ม.	-	-	๗๐๙,๐๐๐	-	-	ร้อยละ ๘๐%ของ ประชาชน ตำบลใหม่ ได้รับ ประโยชน์	ประชาชนมี สระน้ำไว้ใช้ ในการ อุปโภคและ บริโภค	กองช่าง
๒๐๒	โครงการขุดสระน้ำ บ้าน ถนนแก้ว หมู่ที่ ๙	เพื่อกักเก็บน้ำ ไว้ใช้ในการ อุปโภคและ บริโภค	ขนาดกว้าง ๖๔.๕๐ เมตร ยาว ๑๙๐ เมตร ลึก ๓.๐๐ เมตร ลาดเอียง ๑:๑.๕หรือ มีปริมาตรดินขุดไม่น้อยกว่า ๓๓,๔๕๐ ลบ.ม.	-	-	๑,๔๘๕,๐๐๐	-	-	ร้อยละ ๘๐%ของ ประชาชน ตำบลใหม่ ได้รับ ประโยชน์	ประชาชนมี สระน้ำไว้ใช้ ในการ อุปโภคและ บริโภค	กองช่าง
๒๐๓	โครงการขุดสระน้ำบึงละเลิง หมู่ที่ ๑๔	เพื่อกักเก็บน้ำ ไว้ใช้ในการ อุปโภคและ บริโภค	ขนาดกว้าง ๔๐ เมตร ยาว ๘๐ เมตร ลึก ๒.๐๐ เมตร ลาดเอียง ๑:๒ หรือมีปริมาตรดินขุดไม่น้อย กว่า ๕,๕๐๔ ลบ.ม.	-	-	๒๕๐,๐๐๐	-	-	ร้อยละ ๘๐%ของ ประชาชน ตำบลใหม่ ได้รับ ประโยชน์	ประชาชนมี สระน้ำไว้ใช้ ในการ อุปโภคและ บริโภค	กองช่าง

รายละเอียดโครงการพัฒนา
แผนพัฒนาท้องถิ่น (พ.ศ.๒๕๖๖ - ๒๕๗๐)

แบบ ผ.๐๒/๑

เทศบาลตำบลใหม่ อำเภอโนนสูง จังหวัดนครราชสีมา

ก.ยุทธศาสตร์จังหวัดที่ ๑.การพัฒนาและเพิ่มขีดความสามารถในการแข่งขันทางเศรษฐกิจและยุทธศาสตร์จังหวัดที่ ๒. การลดความเหลื่อมล้ำเพื่อยกระดับสังคมให้เป็นเมืองน่าอยู่เศรษฐกิจพอเพียง
ข.ยุทธศาสตร์การพัฒนาขององค์กรปกครองส่วนท้องถิ่นในเขตจังหวัดที่ ๑. ยุทธศาสตร์การพัฒนาโครงสร้างพื้นฐาน

๑.ยุทธศาสตร์การพัฒนาโครงสร้างพื้นฐาน

๓.๑ แผนงานอุตสาหกรรมและการโยธา

ลำดับ ที่	โครงการ	วัตถุประสงค์	เป้าหมาย (ผลผลิตของโครงการ)	งบประมาณและปีที่ผ่านมา					ตัวชี้วัด (KPI)	ผลที่คาดว่าจะ ได้รับ	หน่วยงานที่ รับผิดชอบหลัก
				๒๕๖๖ (บาท)	๒๕๖๗ (บาท)	๒๕๖๘ (บาท)	๒๕๖๙ (บาท)	๒๕๗๐ (บาท)			
๒๐๔	โครงการก่อสร้างถนนคอนกรีตเสริมเหล็กบ้านท่าระแวก หมู่ที่ ๗ (ซอยบ้านนายสุพล โคนจอหอ)	เพื่อกักเก็บน้ำไว้ใช้ในการอุปโภคและบริโภค	ขนาดกว้าง ๕ เมตร ยาวรวม ๑๖๔ เมตร หนา ๐.๑๕ เมตร หรือมีพื้นที่รวมไม่น้อยกว่า ๘๒๐ ตารางเมตร ไหล่ทางหินคลุก หนา ๐.๑๕ เมตร กว้าง ๐.๑๕ เมตร จำนวน ๒ ซ้าง (รายละเอียดตามแบบเทศบาลตำบลใหม่กำหนด)	-	๕๐๐,๐๐๐	-	-	-	ร้อยละ ๘๐%ของประชาชนตำบลใหม่ได้รับประโยชน์	ประชาชนตำบลใหม่ได้รับประโยชน์	กองช่าง
๒๐๕	โครงการก่อสร้างถนนคอนกรีตเสริมเหล็ก บ้านถนนถั่ว หมู่ที่ ๑๐ (ซอยบ้านนายคัมพงค์ วงศ์จันทร์)	เพื่อให้การคมนาคมสัญจรไปมาสะดวก	ขนาดกว้าง ๕ เมตร ยาวรวม ๑๖๔ เมตร หนา ๐.๑๕ เมตร หรือมีพื้นที่รวมไม่น้อยกว่า ๘๒๐ ตารางเมตร ไหล่ทางหินคลุก หนา ๐.๑๕ เมตร กว้าง ๐.๑๕ เมตร จำนวน ๒ ซ้าง (รายละเอียดตามแบบเทศบาลตำบลใหม่กำหนด)	-	๕๐๐,๐๐๐	-	-	-	ร้อยละ ๘๐%ของประชาชนตำบลใหม่ได้รับประโยชน์	ประชาชนตำบลใหม่ได้รับประโยชน์	กองช่าง

รายละเอียดโครงการพัฒนา
แผนพัฒนาท้องถิ่น (พ.ศ.๒๕๖๖ - ๒๕๗๐)

แบบ ผ.๐๒/๑

เทศบาลตำบลใหม่ อำเภอโนนสูง จังหวัดนครราชสีมา

ก.ยุทธศาสตร์จังหวัดที่ ๑.การพัฒนาและเพิ่มขีดความสามารถในการแข่งขันทางเศรษฐกิจและยุทธศาสตร์จังหวัดที่ ๒. การลดความเหลื่อมล้ำเพื่อยกระดับสังคมให้เป็นเมืองน่าอยู่เศรษฐกิจพอเพียง
ข.ยุทธศาสตร์การพัฒนาขององค์กรปกครองส่วนท้องถิ่นในเขตจังหวัดที่ ๑. ยุทธศาสตร์การพัฒนาโครงสร้างพื้นฐาน

๑.ยุทธศาสตร์การพัฒนาโครงสร้างพื้นฐาน

๓.๑ แผนงานอุตสาหกรรมและการโยธา

ลำดับ ที่	โครงการ	วัตถุประสงค์	เป้าหมาย (ผลผลิตของโครงการ)	งบประมาณและปีที่ผ่านมา					ตัวชี้วัด (KPI)	ผลที่คาดว่าจะ ได้รับ	หน่วยงานที่ รับผิดชอบ หลัก
				๒๕๖๖ (บาท)	๒๕๖๗ (บาท)	๒๕๖๘ (บาท)	๒๕๖๙ (บาท)	๒๕๗๐ (บาท)			
๒๐๖	โครงการก่อสร้างถนนคอนกรีตเสริมเหล็ก บ้านสีเหลี่ยม หมู่ที่ ๒ (บ้านกรรขณา ซอย ๑ชุมชนหนองหญ้าขาว)	เพื่อให้การคมนาคมสัญจรไปมาสะดวก	ขนาดกว้าง ๕ เมตร ยาวรวม ๑๖๔ เมตร หนา ๐.๑๕ เมตร หรือมีพื้นที่รวมไม่น้อยกว่า ๘๒๐ ตารางเมตร ไหล่ทางหินคลุก หนา ๐.๑๕ เมตร กว้าง ๐.๑๕ เมตร จำนวน ๒ ซ้าง (รายละเอียดตามแบบเทศบาลตำบลใหม่กำหนด)	-	-	๕๐๐,๐๐๐	-	-	ร้อยละ ๘๐%ของประชาชนตำบลใหม่ได้รับประโยชน์	ประชาชนสามารถใช้เส้นทางคมนาคมได้อย่างสะดวกและปลอดภัยขึ้น	กองช่าง
๒๐๗	โครงการก่อสร้างถนนคอนกรีตเสริมเหล็ก บ้านสีเหลี่ยม หมู่ที่ ๒ (ซอยบ้านนายปลอด รัมย์)	เพื่อให้การคมนาคมสัญจรไปมาสะดวก	ขนาดกว้าง ๔ เมตร ยาวรวม ๒๐๘ เมตร หนา ๐.๑๕ เมตร หรือมีพื้นที่รวมไม่น้อยกว่า ๘๓๒ ตารางเมตร ไหล่ทางหินคลุก หนา ๐.๑๕ เมตร กว้าง ๐.๑๕ เมตร จำนวน ๒ ซ้าง (รายละเอียดตามแบบเทศบาลตำบลใหม่กำหนด)	-	๕๐๐,๐๐๐	-	-	-	ร้อยละ ๘๐%ของประชาชนตำบลใหม่ได้รับประโยชน์	ประชาชนสามารถใช้เส้นทางคมนาคมได้อย่างสะดวกและปลอดภัยขึ้น	กองช่าง

รายละเอียดโครงการพัฒนา
แผนพัฒนาท้องถิ่น (พ.ศ.๒๕๖๖ - ๒๕๗๐)
เทศบาลตำบลใหม่ อำเภอโนนสูง จังหวัดนครราชสีมา

แบบ ผ.๐๒/๑

ก.ยุทธศาสตร์จังหวัดที่ ๒. ยกระดับสังคมให้เป็นเมืองน่าอยู่

ข.ยุทธศาสตร์การพัฒนาขององค์กรปกครองส่วนท้องถิ่นในเขตจังหวัดที่ ๑. ยุทธศาสตร์การพัฒนาโครงสร้างพื้นฐาน

๑.ยุทธศาสตร์การพัฒนาโครงสร้างพื้นฐาน

๓.๑ แผนงานอุตสาหกรรมและการโยธา

ลำดับ ที่	โครงการ	วัตถุประสงค์	เป้าหมาย (ผลผลิตของโครงการ)	งบประมาณและปีที่ผ่านมา					ตัวชี้วัด (KPI)	ผลที่คาดว่าจะ ได้รับ	หน่วยงานที่ รับผิดชอบหลัก
				๒๕๖๖ (บาท)	๒๕๖๗ (บาท)	๒๕๖๘ (บาท)	๒๕๖๙ (บาท)	๒๕๗๐ (บาท)			
๒๐๘	โครงการก่อสร้างถนนคอนกรีตเสริมเหล็ก บ้านหนองโสนพัฒนา หมู่ที่ ๑๔ (ซอยบ้านนายสุเทพ กุมมาน้อย)	เพื่อให้การคมนาคมสัญจรไปมาสะดวก	ขนาดกว้าง ๔ เมตร ยาวรวม ๒๐๘ เมตร หนา ๐.๑๕ เมตร หรือมีพื้นที่รวมไม่น้อยกว่า ๘๓๒ ตารางเมตร ไหล่ทางหินคลุก หนา ๐.๑๕ เมตร กว้าง ๐.๑๕ เมตร จำนวน ๒ ข้าง (รายละเอียดตามแบบเทศบาลตำบลใหม่กำหนด)	-	-	-	๕๐๐,๐๐๐	-	ร้อยละ ๘๐%ของประชาชนตำบลใหม่ได้รับประโยชน์	ประชาชนสามารถใช้เส้นทางคมนาคมได้อย่างสะดวกและปลอดภัยขึ้น	กองช่าง
๒๐๙	โครงการก่อสร้างถนนคอนกรีตเสริมเหล็ก บ้านเกรา หมู่ที่ ๑๑ (ซอยบ้านนายเหลือใจยุติธรรม)	เพื่อให้การคมนาคมสัญจรไปมาสะดวก	ขนาดกว้าง ๔ เมตร ยาวรวม ๒๐๘ เมตร หนา ๐.๑๕ เมตร หรือมีพื้นที่รวมไม่น้อยกว่า ๘๓๒ ตารางเมตร ไหล่ทางหินคลุก หนา ๐.๑๕ เมตร กว้าง ๐.๑๕ เมตร จำนวน ๒ ข้าง (รายละเอียดตามแบบเทศบาลตำบลใหม่กำหนด)	-	-	๕๐๐,๐๐๐	-	-	ร้อยละ ๘๐%ของประชาชนตำบลใหม่ได้รับประโยชน์	ประชาชนสามารถใช้เส้นทางคมนาคมได้อย่างสะดวกและปลอดภัยขึ้น	กองช่าง

รายละเอียดโครงการพัฒนา
แผนพัฒนาท้องถิ่น (พ.ศ.๒๕๖๖ - ๒๕๗๐)

แบบ ผ.๐๒/๑

เทศบาลตำบลใหม่ อำเภอโนนสูง จังหวัดนครราชสีมา

ก.ยุทธศาสตร์จังหวัดที่ ๑.การพัฒนาและเพิ่มขีดความสามารถในการแข่งขันทางเศรษฐกิจและยุทธศาสตร์จังหวัดที่ ๒. การลดความเหลื่อมล้ำเพื่อยกระดับสังคมให้เป็นเมืองน่าอยู่เศรษฐกิจพอเพียง
ข.ยุทธศาสตร์การพัฒนาขององค์กรปกครองส่วนท้องถิ่นในเขตจังหวัดที่ ๑. ยุทธศาสตร์การพัฒนาโครงสร้างพื้นฐาน

๑.ยุทธศาสตร์การพัฒนาโครงสร้างพื้นฐาน

๓.๑ แผนงานอุตสาหกรรมและการโยธา

ลำดับ ที่	โครงการ	วัตถุประสงค์	เป้าหมาย (ผลผลิตของโครงการ)	งบประมาณและปีที่ผ่านมา					ตัวชี้วัด (KPI)	ผลที่คาดว่าจะ ได้รับ	หน่วยงานที่ รับผิดชอบหลัก
				๒๕๖๖ (บาท)	๒๕๖๗ (บาท)	๒๕๖๘ (บาท)	๒๕๖๙ (บาท)	๒๕๗๐ (บาท)			
๒๑๐	โครงการปรับปรุงถนนคอนกรีตเป็นถนนลาดยางแอสฟัลติกคอนกรีตAsphaltic Concrete บ้านหัวถนน หมู่ที่ ๑-บ้านใหม่ หมู่ที่ ๑๒ (จากทางหลวงหมายเลข ๒๐๖๗-หลังวัดใหม่กลอ)	เพื่อให้การคมนาคมสัญจรไปมาสะดวก	ขนาดกว้าง ๕ เมตรยาว ๘๒๗ เมตร หนา๐.๐๕ เมตร หรือมีพื้นที่รวมไม่น้อยกว่า ๔,๑๓๕ (รายละเอียดตามแบบเทศบาลตำบลใหม่กำหนด)	-	-	-	๒,๑๐๐,๐๐๐	-	ร้อยละ๘๐% ของประชาชนตำบลใหม่ได้รับประโยชน์	ประชาชนสามารถใช้เส้นทางคมนาคมได้อย่างสะดวกและปลอดภัยขึ้น	กองช่าง
๒๑๑	โครงการก่อสร้างถนนคอนกรีตเสริมเหล็ก หมู่ที่ ๒ -หมู่ที่ ๙ (จากชุมชนหนองหญ้าขาว-บ้านถนนถั่ว)	เพื่อให้การคมนาคมสัญจรไปมาสะดวก	ขนาดกว้าง ๕ เมตร ยาว ๗๖๙ เมตร หนา ๐.๑๕ เมตร หรือมีพื้นที่รวมไม่น้อยกว่า ๓,๘๔๕ ตารางเมตร ไหล่ทางหินคลุกหนา ๐.๑๕ เมตร กว้าง ๐.๒๕ เมตร จำนวน ๒ ข้าง (รายละเอียดตามแบบเทศบาลตำบลใหม่กำหนด)	-	๑,๙๖๗,๐๐๐	-	-	-	ร้อยละ๘๐% ของประชาชนตำบลใหม่ได้รับประโยชน์	ประชาชนสามารถใช้เส้นทางคมนาคมได้อย่างสะดวกและปลอดภัยขึ้น	กองช่าง

รายละเอียดโครงการพัฒนา
แผนพัฒนาท้องถิ่น (พ.ศ.๒๕๖๖ - ๒๕๗๐)

แบบ ผ.๐๒/๑

เทศบาลตำบลใหม่ อำเภอโนนสูง จังหวัดนครราชสีมา

ก.ยุทธศาสตร์จังหวัดที่ ๑.การพัฒนาและเพิ่มขีดความสามารถในการแข่งขันทางเศรษฐกิจและยุทธศาสตร์จังหวัดที่ ๒. การลดความเหลื่อมล้ำเพื่อยกระดับสังคมให้เป็นเมืองน่าอยู่เศรษฐกิจพอเพียง
ข.ยุทธศาสตร์การพัฒนาขององค์กรปกครองส่วนท้องถิ่นในเขตจังหวัดที่ ๑. ยุทธศาสตร์การพัฒนาโครงสร้างพื้นฐาน

๑.ยุทธศาสตร์การพัฒนาโครงสร้างพื้นฐาน

๓.๑ แผนงานอุตสาหกรรมและการโยธา

ลำดับ ที่	โครงการ	วัตถุประสงค์	เป้าหมาย (ผลผลิตของโครงการ)	งบประมาณและปีที่ผ่านมา					ตัวชี้วัด (KPI)	ผลที่คาดว่าจะ ได้รับ	หน่วยงานที่ รับผิดชอบ หลัก
				๒๕๖๖ (บาท)	๒๕๖๗ (บาท)	๒๕๖๘ (บาท)	๒๕๖๙ (บาท)	๒๕๗๐ (บาท)			
๒๑๒	โครงการก่อสร้างถนนคอนกรีตเสริมเหล็ก บ้านถนนถั่ว หมู่ที่ ๑๐ (จากบ้านนายสายันต์ หมั่น กลาง-บ้านถนนสายบ้านเกรา โนนสมบูรณ์)	เพื่อให้การคมนาคมสัญจรไปมาสะดวก	ขนาดกว้าง ๕.๐๐ เมตร ยาวรวม ๒๒๐ เมตร หนา ๐.๑๕ เมตร หรือมีพื้นที่รวมไม่น้อยกว่า ๑,๑๐๐ ตารางเมตร ไหล่ทางหินคลุกหนา ๐.๑๕ เมตร กว้าง ๐.๑๕ เมตร จำนวน ๒ ซ้าง (รายละเอียดตามแบบเทศบาลตำบลใหม่กำหนด)	-	-	-	๖๖๐,๐๐๐	-	ร้อยละ ๘๐%ของประชาชนตำบลใหม่ได้รับประโยชน์	ประชาชนสามารถใช้เส้นทางคมนาคมได้อย่างสะดวกและปลอดภัยขึ้น	กองช่าง
๒๑๓	โครงการก่อสร้างถนนคอนกรีตเสริมเหล็ก บ้านหนองโสนพัฒนา หมู่ที่ ๑๔ (ซอยบ้านนางเพ็ญศรี กลอนกลาง)	เพื่อให้การคมนาคมสัญจรไปมาสะดวก	ขนาดกว้าง ๔ เมตร ยาว ๑๙๐ เมตร หนา ๐.๑๕ เมตร หรือมีพื้นที่รวมไม่น้อยกว่า ๗๖๐ ตารางเมตร ไหล่ทางหินคลุกหนา ๐.๑๕ เมตร กว้าง ๐.๑๐ เมตร จำนวน ๒ ซ้าง (รายละเอียด ตามแบบเทศบาลตำบลใหม่กำหนด)	-	-	๓๙๙,๐๐๐	-	-	ร้อยละ ๘๐%ของประชาชนตำบลใหม่ได้รับประโยชน์	ประชาชนสามารถใช้เส้นทางคมนาคมได้อย่างสะดวกและปลอดภัยขึ้น	กองช่าง

รายละเอียดโครงการพัฒนา
แผนพัฒนาท้องถิ่น (พ.ศ.๒๕๖๖ - ๒๕๗๐)

แบบ ผ.๐๒/๑

เทศบาลตำบลใหม่ อำเภอโนนสูง จังหวัดนครราชสีมา

ก.ยุทธศาสตร์จังหวัดที่ ๑.การพัฒนาและเพิ่มขีดความสามารถในการแข่งขันทางเศรษฐกิจและยุทธศาสตร์จังหวัดที่ ๒. การลดความเหลื่อมล้ำเพื่อยกระดับสังคมให้เป็นเมืองน่าอยู่เศรษฐกิจพอเพียง
ข.ยุทธศาสตร์การพัฒนาขององค์กรปกครองส่วนท้องถิ่นในเขตจังหวัดที่ ๑. ยุทธศาสตร์การพัฒนาโครงสร้างพื้นฐาน

๑.ยุทธศาสตร์การพัฒนาโครงสร้างพื้นฐาน

๓.๑ แผนงานอุตสาหกรรมและการโยธา

ลำดับ ที่	โครงการ	วัตถุประสงค์	เป้าหมาย (ผลผลิตของโครงการ)	งบประมาณและปีที่ผ่านมา					ตัวชี้วัด (KPI)	ผลที่คาดว่าจะ ได้รับ	หน่วยงานที่ รับผิดชอบ หลัก
				๒๕๖๖ (บาท)	๒๕๖๗ (บาท)	๒๕๖๘ (บาท)	๒๕๖๙ (บาท)	๒๕๗๐ (บาท)			
๒๑๔	โครงการก่อสร้างระบบ ประปาหมู่บ้าน บ้าน ถนนถั่วหมู่ที่ ๑๐	๑.เพื่อแก้ไข ปัญหาการขาด แคลนน้ำใน หน้าแล้ง ๒.เพื่อให้ ประชาชนมีน้ำ ใช้เพื่ออุปโภค - บริโภค	สร้างหอดักเก็บน้ำขนาด ๑๐ ลบ.ม.พร้อมติดตั้ง เครื่องสูบน้ำและอุปกรณ์ (รายละเอียดตามแบบ เทศบาลตำบลใหม่ กำหนด)	-	๕๐๐,๐๐๐	-	-	-	ร้อยละ๘๐% ของประชาชน ตำบลใหม่ ได้รับ ประโยชน์	ประชาชนมี น้ำใช้เพื่อ อุปโภค - บริโภคและ แก้ไขปัญหา การขาด แคลนน้ำใน หน้าแล้ง	กองช่าง
๒๑๕	โครงการก่อสร้างถนน คอนกรีตเสริมเหล็ก บ้าน ใหม่กล่อ หมู่ที่ ๑๒ (จาก บ้านนางคุณ สังกัดกลาง- ถนนลาดยางทางหลวง แผ่นดิน ๒๐๖๗)	เพื่อให้การ คมนาคมสัญจร ไปมาสะดวก	ขนาดกว้าง ๔ เมตร ยาว ๑,๕๐๐ เมตร หนา ๐.๑๕ เมตร หรือมีพื้นที่รวมไม่น้อย กว่า ๖,๐๐๐ ตารางเมตร ไหล่ทางหินคลุก กว้าง ๐.๑๐ เมตร หนา ๐.๑๕ เมตร จำนวน ๒ ช่วง (รายละเอียด ตามแบบ เทศบาลตำบลใหม่กำหนด)	๓,๑๓๓,๐๐๐	-	-	-	-	ร้อยละ๘๐% ของประชาชน ตำบลใหม่ ได้รับ ประโยชน์	ประชาชน สามารถใช้ เส้นทาง คมนาคมได้ อย่างสะดวก และ ปลอดภัยขึ้น	กองช่าง

รายละเอียดโครงการพัฒนา
แผนพัฒนาท้องถิ่น (พ.ศ.๒๕๖๖ - ๒๕๗๐)

แบบ ผ.๐๒/๑

เทศบาลตำบลใหม่ อำเภอโนนสูง จังหวัดนครราชสีมา

ก.ยุทธศาสตร์จังหวัดที่ ๑.การพัฒนาและเพิ่มขีดความสามารถในการแข่งขันทางเศรษฐกิจและยุทธศาสตร์จังหวัดที่ ๒. การลดความเหลื่อมล้ำเพื่อยกระดับสังคมให้เป็นเมืองน่าอยู่เศรษฐกิจพอเพียง
ข.ยุทธศาสตร์การพัฒนาขององค์กรปกครองส่วนท้องถิ่นในเขตจังหวัดที่ ๑. ยุทธศาสตร์การพัฒนาโครงสร้างพื้นฐาน

๑.ยุทธศาสตร์การพัฒนาโครงสร้างพื้นฐาน

๓.๑ แผนงานอุตสาหกรรมและการโยธา

ลำดับ ที่	โครงการ	วัตถุประสงค์	เป้าหมาย (ผลผลิตของ โครงการ)	งบประมาณและปีที่ผ่านมา					ตัวชี้วัด (KPI)	ผลที่คาดว่าจะ ได้รับ	หน่วยงานที่ รับผิดชอบ หลัก
				๒๕๖๖ (บาท)	๒๕๖๗ (บาท)	๒๕๖๘ (บาท)	๒๕๖๙ (บาท)	๒๕๗๐ (บาท)			
๒๑๖	โครงการวางท่อระบาย น้ำคอนกรีตเสริมเหล็ก พร้อมบ่อพักน้ำและฝา ปิด หมู่ที่ ๑๖ (ข้างวัด บ้านเกรา)	เพื่อ ป้องกันน้ำ ท่วมขัง	วางท่อ คสล.ขนาด เส้นผ่าศูนย์กลาง ๑.๐๐ เมตร จำนวน ๑๑๑ ท่อน พร้อมบ่อ พักน้ำฝาปิดคอนกรีต เสริมเหล็กจำนวน ๘ บ่อ รายละเอียด (ตามแบบเทศบาล ตำบลใหม่กำหนด)	-	-	-	-	๔๕๔,๐๐๐	ร้อยละ ๘๐%ของ ประชาชน ตำบลใหม่ ได้รับ ประโยชน์	ประชาชน ตำบลใหม่ หมู่ที่ ๑๖ มี ระบายน้ำ คอนกรีต เสริมเหล็ก พร้อมบ่อพัก น้ำและฝา ปิด ใช้ได้ อย่างสะดวก ปลอดภัยขึ้น	กองช่าง
๒๑๗	โครงการขยายเขต ไฟฟ้าแรงต่ำและ สาธารณะ	เพื่อให้ ประชาชน มีไฟฟ้าใช้	หมู่ที่ ๑-๑๖ ตำบลใหม่	๒,๐๐๐,๐๐๐	๒,๐๐๐,๐๐๐	๒,๐๐๐,๐๐๐	๒,๐๐๐,๐๐๐	๒,๐๐๐,๐๐๐	ร้อยละ ๘๐%ของ ประชาชน ตำบลใหม่ ได้รับ ประโยชน์	ประชาชนมี ไฟฟ้าแรง ต่ำและ สาธารณะ ได้อย่าง สะดวกและ ปลอดภัย ขึ้น	กองช่าง

รายละเอียดโครงการพัฒนา
แผนพัฒนาท้องถิ่น (พ.ศ.๒๕๖๖ - ๒๕๗๐)

แบบ ผ.๐๒/๒

เทศบาลตำบลใหม่ อำเภอโนนสูง จังหวัดนครราชสีมา

ก.ยุทธศาสตร์จังหวัดที่ ๑.การพัฒนาและเพิ่มขีดความสามารถในการแข่งขันทางเศรษฐกิจและยุทธศาสตร์จังหวัดที่ ๒. การลดความเหลื่อมล้ำเพื่อยกระดับสังคมให้เป็นเมืองน่าอยู่เศรษฐกิจพอเพียง
ข.ยุทธศาสตร์การพัฒนาขององค์กรปกครองส่วนท้องถิ่นในเขตจังหวัดที่ ๑. ยุทธศาสตร์การพัฒนาโครงสร้างพื้นฐาน

๑.ยุทธศาสตร์การพัฒนาโครงสร้างพื้นฐาน

๓.๑ แผนงานอุตสาหกรรมและการโยธา

ลำดับ ที่	โครงการ	วัตถุประสงค์	เป้าหมาย (ผลผลิตของโครงการ)	งบประมาณและปีที่ผ่านมา					ตัวชี้วัด (KPI)	ผลที่คาดว่าจะ ได้รับ	หน่วยงานที่ รับผิดชอบ หลัก
				๒๕๖๖ (บาท)	๒๕๖๗ (บาท)	๒๕๖๘ (บาท)	๒๕๖๙ (บาท)	๒๕๗๐ (บาท)			
๒๑๘	โครงการขยายเขตระบบ จำหน่ายประปา	เพื่อให้ ประชาชนมี น้ำประปาใช้ อุปโภคและ บริโภค	หมู่ที่ ๑-๑๖ ตำบลใหม่	๒,๐๐๐,๐๐๐	๒,๐๐๐,๐๐๐	๒,๐๐๐,๐๐๐	๒,๐๐๐,๐๐๐	๒,๐๐๐,๐๐๐	ร้อยละ ๘๐%ของ ประชาชน ตำบลใหม่ ได้รับ ประโยชน์	ประชาชนมี ระบบขยาย เขตระบบ ประปาได้ อย่างสะดวก และทั่วถึง	กองช่าง
๒๑๙	โครงการก่อสร้างถนน คอนกรีตเสริมเหล็กบ้าน เพราม ม.๔เชื่อมต่อ เขต เทศบาลตำบลโนนสูง	เพื่อปรับปรุง เส้นทาง คมนาคม ให้ สะดวกยิ่งขึ้น	กว้าง ๕ เมตรยาว ๑,๐๐๐ เมตร หนา ๐.๑๕ เมตร พื้นที่ รวมไม่น้อยกว่า ๕,๐๐๐ ตร.ม. (รายละเอียดตามแบบเทศบาล ตำบลใหม่กำหนด)	๓,๐๐๐,๐๐๐	๓,๐๐๐,๐๐๐	๓,๐๐๐,๐๐๐	๓,๐๐๐,๐๐๐	๓,๐๐๐,๐๐๐	ร้อยละ ๘๐%ของ ประชาชน ตำบลใหม่ ได้รับ ประโยชน์	ประชาชน สามารถใช้ เส้นทาง คมนาคมได้ อย่างสะดวก และปลอดภัย ขึ้น	กองช่าง/ อบจ
๒๒๐	โครงการก่อสร้างถนน คอนกรีตเสริมเหล็กบ้านท่า ระแวก ม.๗ เชื่อมต่อเขต เทศบาลตำบลดอนหาย	เพื่อให้การ คมนาคมสัญจร ไปมาสะดวก	กว้าง ๕ เมตรยาว ๑,๐๐๐ เมตรหนา ๐.๑๕ เมตรพื้นที่ รวมไม่น้อยกว่า ๕,๐๐๐ ตร.ม. (รายละเอียดตามแบบเทศบาล ตำบลใหม่กำหนด)	๓,๐๐๐,๐๐๐	๓,๐๐๐,๐๐๐	๓,๐๐๐,๐๐๐	๓,๐๐๐,๐๐๐	๓,๐๐๐,๐๐๐	ร้อยละ๘๐% ของ ประชาชน ตำบลใหม่ ได้รับ ประโยชน์	ประชาชน สามารถใช้ เส้นทาง คมนาคมได้ อย่างสะดวก และปลอดภัย ขึ้น	กองช่าง/ อบจ

รายละเอียดโครงการพัฒนา
แผนพัฒนาท้องถิ่น (พ.ศ.๒๕๖๖ - ๒๕๗๐)

แบบ ผ.๐๒/๒

สำหรับโครงการที่เกินศักยภาพขององค์กรปกครองส่วนท้องถิ่นที่ใช้ประสานแผนพัฒนาท้องถิ่น
เทศบาลตำบลใหม่ อำเภอโนนสูง จังหวัดนครราชสีมา

ก.ยุทธศาสตร์จังหวัดที่ ๑.การพัฒนาและเพิ่มขีดความสามารถในการแข่งขันทางเศรษฐกิจและยุทธศาสตร์จังหวัดที่ ๒. การลดความเหลื่อมล้ำเพื่อยกระดับสังคมให้เป็นเมืองน่าอยู่เศรษฐกิจพอเพียง
ข.ยุทธศาสตร์การพัฒนาขององค์กรปกครองส่วนท้องถิ่นในเขตจังหวัดที่ ๑. ยุทธศาสตร์การพัฒนาโครงสร้างพื้นฐาน

๑.ยุทธศาสตร์การพัฒนาโครงสร้างพื้นฐาน

๓.๑ แผนงานอุตสาหกรรมและการโยธา

ลำดับ ที่	โครงการ	วัตถุประสงค์	เป้าหมาย (ผลผลิตของโครงการ)	งบประมาณและปีที่ผ่านมา					ตัวชี้วัด (KPI)	ผลที่คาดว่าจะ ได้รับ	หน่วยงานที่ รับผิดชอบ หลัก
				๒๕๖๖ (บาท)	๒๕๖๗ (บาท)	๒๕๖๘ (บาท)	๒๕๖๙ (บาท)	๒๕๗๐ (บาท)			
๒๒๑	โครงการก่อสร้างถนนคอนกรีตเสริมเหล็กบ้านถนนถั่ว ม.๙ ถึงเขตเชื่อมต่อ เทศบาลตำบลโนนสูง จังหวัดนครราชสีมา	เพื่อให้การคมนาคมสัญจรไปมาสะดวก	กว้าง ๕ เมตรยาว ๑,๐๐๐ เมตรหนา ๐.๑๕ เมตรพื้นที่รวม ๕,๐๐๐ ตร.ม. (รายละเอียดตามแบบเทศบาลตำบลใหม่กำหนด)	๓,๐๐๐,๐๐๐	๓,๐๐๐,๐๐๐	๓,๐๐๐,๐๐๐	๓,๐๐๐,๐๐๐	๓,๐๐๐,๐๐๐	ร้อยละ ๘๐% ของประชาชนนตำบลใหม่ได้รับประโยชน์	ประชาชนสามารถใช้เส้นทางคมนาคมได้อย่างสะดวกและปลอดภัยขึ้น	กองช่าง/ อบจ
๒๒๒	โครงการก่อสร้างถนนคอนกรีตเสริมเหล็ก บ้านใหม่ดอนเปล้า หมู่ที่ ๑๕ เชื่อมตำบลดอนชมพู อำเภอโนนสูง จังหวัดนครราชสีมา	เพื่อให้การคมนาคมสัญจรไปมาสะดวก	กว้าง ๕ เมตรยาว ๑,๐๐๐ เมตร หนา ๐.๑๕ เมตร พื้นที่รวม ๕,๐๐๐ ตร.ม. (รายละเอียดตามแบบเทศบาลตำบลใหม่กำหนด).	๓,๐๐๐,๐๐๐	๓,๐๐๐,๐๐๐	๓,๐๐๐,๐๐๐	๓,๐๐๐,๐๐๐	๓,๐๐๐,๐๐๐	ร้อยละ ๘๐% ของประชาชนนตำบลใหม่ได้รับประโยชน์	ประชาชนสามารถใช้เส้นทางคมนาคมได้อย่างสะดวกและปลอดภัยขึ้น	กองช่าง/ อบจ

รายละเอียดโครงการพัฒนา
แผนพัฒนาท้องถิ่น (พ.ศ.๒๕๖๖ - ๒๕๗๐)

แบบ ผ.๐๒/๒

สำหรับโครงการที่เกินศักยภาพขององค์กรปกครองส่วนท้องถิ่นที่ใช้ประสานแผนพัฒนาท้องถิ่น
เทศบาลตำบลใหม่ อำเภอโนนสูง จังหวัดนครราชสีมา

ก.ยุทธศาสตร์จังหวัดที่ ๑.การพัฒนาและเพิ่มขีดความสามารถในการแข่งขันทางเศรษฐกิจและยุทธศาสตร์จังหวัดที่ ๒. การลดความเหลื่อมล้ำเพื่อยกระดับสังคมให้เป็นเมืองน่าอยู่เศรษฐกิจพอเพียง
ข.ยุทธศาสตร์การพัฒนาขององค์กรปกครองส่วนท้องถิ่นในเขตจังหวัดที่ ๑. ยุทธศาสตร์การพัฒนาโครงสร้างพื้นฐาน

๑.ยุทธศาสตร์การพัฒนาโครงสร้างพื้นฐาน

๓.๑ แผนงานอุตสาหกรรมและการโยธา

ลำดับที่	โครงการ	วัตถุประสงค์	เป้าหมาย (ผลผลิตของโครงการ)	งบประมาณและปีที่ผ่านมา					ตัวชี้วัด (KPI)	ผลที่คาดว่าจะได้รับ	หน่วยงานที่รับผิดชอบหลัก
				๒๕๖๖ (บาท)	๒๕๖๗ (บาท)	๒๕๖๘ (บาท)	๒๕๖๙ (บาท)	๒๕๗๐ (บาท)			
๒๒๓	โครงการก่อสร้างถนนคอนกรีตเสริมเหล็กบ้านจันดุม ม.๖-ถึงบ้านดอนขวาง ตำบลบึง อำเภอโนนสูง จังหวัดนครราชสีมา	เพื่อให้การคมนาคมสัญจรไปมาสะดวก	กว้าง ๕ เมตรยาว ๑,๐๐๐ เมตรหนา ๐.๑๕ เมตรพื้นที่รวม ๕,๐๐๐ ตร.ม. (รายละเอียดตามแบบเทศบาลตำบลใหม่กำหนด)	๓,๐๐๐,๐๐๐	๓,๐๐๐,๐๐๐	๓,๐๐๐,๐๐๐	๓,๐๐๐,๐๐๐	๓,๐๐๐,๐๐๐	ร้อยละ ๘๐%ของประชาชนตำบลใหม่ได้รับประโยชน์	ประชาชนสามารถใช้เส้นทางคมนาคมได้อย่างสะดวกและปลอดภัยขึ้น	กองช่าง/อบจ
๒๒๔	โครงการปรับปรุงถนนลาดยางรีไซเคิลจากบ้านจันดุมหมู่ที่ ๖ ถึงบ้านบึงหมู่ที่ ๕ ตำบลบึง อำเภอโนนสูง จังหวัดนครราชสีมา	เพื่อให้การคมนาคมสัญจรไปมาสะดวก	กว้าง ๕ เมตร ยาว ๑,๐๐๐ เมตร หรือมีพื้นที่รวมไม่น้อยกว่า ๕,๐๐๐ ตร.ม. (รายละเอียดตามแบบเทศบาลตำบลใหม่กำหนด)	๓,๐๐๐,๐๐๐	๓,๐๐๐,๐๐๐	๓,๐๐๐,๐๐๐	๓,๐๐๐,๐๐๐	๓,๐๐๐,๐๐๐	ร้อยละ ๘๐%ของประชาชนตำบลใหม่ได้รับประโยชน์	ประชาชนสามารถใช้เส้นทางคมนาคมได้อย่างสะดวกและปลอดภัยขึ้น	กองช่าง/อบจ

รายละเอียดโครงการพัฒนา

แผนพัฒนาท้องถิ่น (พ.ศ.๒๕๖๖ - ๒๕๗๐)

แบบ ผ.๐๒/๒

สำหรับโครงการที่เกินศักยภาพขององค์กรปกครองส่วนท้องถิ่นที่ใช้ประสานแผนพัฒนาท้องถิ่น

เทศบาลตำบลใหม่ อำเภอโนนสูง จังหวัดนครราชสีมา

ก.ยุทธศาสตร์จังหวัดที่ ๑.การพัฒนาและเพิ่มขีดความสามารถในการแข่งขันทางเศรษฐกิจและยุทธศาสตร์จังหวัดที่ ๒. การลดความเหลื่อมล้ำเพื่อยกระดับสังคมให้เป็นเมืองน่าอยู่เศรษฐกิจพอเพียง
ข.ยุทธศาสตร์การพัฒนาขององค์กรปกครองส่วนท้องถิ่นในเขตจังหวัดที่ ๑. ยุทธศาสตร์การพัฒนาโครงสร้างพื้นฐาน

๑.ยุทธศาสตร์การพัฒนาโครงสร้างพื้นฐาน

๓.๑ แผนงานอุตสาหกรรมและการโยธา

ลำดับที่	โครงการ	วัตถุประสงค์	เป้าหมาย (ผลผลิตของโครงการ)	งบประมาณและปีที่ผ่านมา					ตัวชี้วัด (KPI)	ผลที่คาดว่าจะได้รับ	หน่วยงานที่รับผิดชอบหลัก
				๒๕๖๖ (บาท)	๒๕๖๗ (บาท)	๒๕๖๘ (บาท)	๒๕๖๙ (บาท)	๒๕๗๐ (บาท)			
๒๒๕	โครงการก่อสร้างถนนคอนกรีตเสริมเหล็ก หมู่ที่ ๔ บ้านเพชราม จาก คสล. ถึงประตูระบายน้ำลำเชียงไกร	เพื่อให้การคมนาคมสัญจรไปมาสะดวก	กว้าง ๕ เมตร ยาว ๔๘๐ เมตร หนา ๐.๑๕ เมตร หรือมีพื้นที่รวมไม่น้อยกว่า ๒,๔๐๐ ตารางเมตร ไหล่ทางหินคลุกหนา ๐.๑๕ เมตร กว้างข้างละ ๐.๑๐ เมตร จำนวน ๒ ข้าง รายละเอียด (ตามแบบ ทต.ใหม่กำหนด)	๑,๓๕๐,๐๐๐	๑,๓๕๐,๐๐๐	๑,๓๕๐,๐๐๐	๑,๓๕๐,๐๐๐	๑,๓๕๐,๐๐๐	ร้อยละ ๘๐%ของประชาชนตำบลใหม่ได้รับประโยชน์	ประชาชนสามารถใช้เส้นทางคมนาคมได้อย่างสะดวกและปลอดภัยขึ้น	กองช่าง/อบจ
๒๒๖	โครงการก่อสร้างถนนคอนกรีตเสริมเหล็ก หมู่ที่ ๗ - ๑๓ บ้านท่าระแวก จากสี่แยกศาลาคู่มนโนนฝรั่ง - บ้านดอนมัน	เพื่อให้การคมนาคมสัญจรไปมาสะดวก	กว้าง ๔ เมตร ยาว ๙๐๐ เมตร หนา ๐.๑๕ เมตร หรือมีพื้นที่รวมไม่น้อยกว่า ๓,๖๐๐ ตารางเมตร ไหล่ทางหินคลุกหนา ๐.๑๕ เมตร กว้างข้างละ ๐.๑๕ เมตร จำนวน ๒ ข้าง (ตามแบบ ทต.ใหม่กำหนด)	๒,๑๐๐,๐๐๐	๒,๑๐๐,๐๐๐	๒,๑๐๐,๐๐๐	๒,๑๐๐,๐๐๐	๒,๑๐๐,๐๐๐	ร้อยละ ๘๐%ของประชาชนตำบลใหม่ได้รับประโยชน์	ประชาชนสามารถใช้เส้นทางคมนาคมได้อย่างสะดวกและปลอดภัยขึ้น	กองช่าง/อบจ

รายละเอียดโครงการพัฒนา
แผนพัฒนาท้องถิ่น (พ.ศ.๒๕๖๖ - ๒๕๗๐)

แบบ ผ.๐๒/๒

สำหรับโครงการที่เกี่วข้องกับภาพขององค์กรปกครองส่วนท้องถิ่นที่ใช้ประสานแผนพัฒนาท้องถิ่น
เทศบาลตำบลใหม่ อำเภอโนนสูง จังหวัดนครราชสีมา

ก.ยุทธศาสตร์จังหวัดที่ ๑.การพัฒนาและเพิ่มขีดความสามารถในการแข่งขันทางเศรษฐกิจและยุทธศาสตร์จังหวัดที่ ๒. การลดความเหลื่อมล้ำเพื่อยกระดับสังคมให้เป็นเมืองน่าอยู่เศรษฐกิจพอเพียง
ข.ยุทธศาสตร์การพัฒนาขององค์กรปกครองส่วนท้องถิ่นในเขตจังหวัดที่ ๑. ยุทธศาสตร์การพัฒนาโครงสร้างพื้นฐาน

๑.ยุทธศาสตร์การพัฒนาโครงสร้างพื้นฐาน

๓.๑ แผนงานอุตสาหกรรมและการโยธา

ลำดับที่	โครงการ	วัตถุประสงค์	เป้าหมาย (ผลผลิตของโครงการ)	งบประมาณและปีที่ผ่านมา					ตัวชี้วัด (KPI)	ผลที่คาดว่าจะได้รับ	หน่วยงานที่รับผิดชอบหลัก
				๒๕๖๖ (บาท)	๒๕๖๗ (บาท)	๒๕๖๘ (บาท)	๒๕๖๙ (บาท)	๒๕๗๐ (บาท)			
๒๒๗	โครงการก่อสร้างถนนคอนกรีตเสริมเหล็ก หมู่ที่ ๑๑ (บ้านเกราจากถนน คสล.ตรงข้ามซอยโรงฆ่าสัตว์ ถึงเขตตำบลดอนหวาย)	เพื่อให้การคมนาคมสัญจรไปมาสะดวก	กว้าง ๔ เมตร ยาว ๑,๐๐๐ เมตร หนาเฉลี่ย ๐.๑๕ เมตร หรือมีปริมาตรหินคลุกรวมไม่น้อย ๔๐๐๐ ตารางเมตร (ตามแบบ ทต.ใหม่กำหนด)	๒,๒๔๐,๐๐๐	๒,๒๔๐,๐๐๐	๒,๒๔๐,๐๐๐	๒,๒๔๐,๐๐๐	๒,๒๔๐,๐๐๐	ร้อยละ ๘๐%ของประชาชนตำบลใหม่ได้รับประโยชน์	ประชาชนสามารถใช้เส้นทางคมนาคมได้อย่างสะดวกและปลอดภัยขึ้น	กองช่าง/อบจ
๒๒๘	โครงการก่อสร้างถนนคอนกรีตเสริมเหล็ก หมู่ที่ ๑๒ (บ้านใหม่ก่อกอจากโคกดอนขวางถึงเขตตำบลดอนหวาย)	เพื่อให้การคมนาคมสัญจรไปมาสะดวก	กว้าง ๕ เมตร ยาว ๑,๖๐๐ เมตร หนา ๐.๑๕ เมตร หรือมีพื้นที่รวมไม่น้อยกว่า ๘,๐๐๐ ตารางเมตร ใหญ่ทางหินคลุกหนา ๐.๑๕ เมตร กว้างข้างละ ๐.๑๐ เมตร จำนวน ๒ ข้าง (ตามแบบ ทต.ใหม่กำหนด)	๔,๔๘๐,๐๐๐	๔,๔๘๐,๐๐๐	๔,๔๘๐,๐๐๐	๔,๔๘๐,๐๐๐	๔,๔๘๐,๐๐๐	ร้อยละ ๘๐%ของประชาชนตำบลใหม่ได้รับประโยชน์	ประชาชนสามารถใช้เส้นทางคมนาคมได้อย่างสะดวกและปลอดภัยขึ้น	กองช่าง/อบจ

รายละเอียดโครงการพัฒนา

แผนพัฒนาท้องถิ่น (พ.ศ.๒๕๖๖ - ๒๕๗๐)

แบบ ผ.๐๒/๒

สำหรับโครงการที่เกินศักยภาพขององค์กรปกครองส่วนท้องถิ่นที่ใช้ประสานแผนพัฒนาท้องถิ่น
เทศบาลตำบลใหม่ อำเภอโนนสูง จังหวัดนครราชสีมา

ก.ยุทธศาสตร์จังหวัดที่ ๑.การพัฒนาและเพิ่มขีดความสามารถในการแข่งขันทางเศรษฐกิจและยุทธศาสตร์จังหวัดที่ ๒. การลดความเหลื่อมล้ำเพื่อยกระดับสังคมให้เป็นเมืองน่าอยู่เศรษฐกิจพอเพียง
ข.ยุทธศาสตร์การพัฒนาขององค์กรปกครองส่วนท้องถิ่นในเขตจังหวัดที่ ๑. ยุทธศาสตร์การพัฒนาโครงสร้างพื้นฐาน

๑.ยุทธศาสตร์การพัฒนาโครงสร้างพื้นฐาน

๓.๑ แผนงานอุตสาหกรรมและการโยธา

ลำดับที่	โครงการ	วัตถุประสงค์	เป้าหมาย (ผลผลิตของโครงการ)	งบประมาณและปีที่ผ่านมา					ตัวชี้วัด (KPI)	ผลที่คาดว่าจะได้รับ	หน่วยงานที่รับผิดชอบหลัก
				๒๕๖๖ (บาท)	๒๕๖๗ (บาท)	๒๕๖๘ (บาท)	๒๕๖๙ (บาท)	๒๕๗๐ (บาท)			
๒๒๙	โครงการก่อสร้างถนนคอนกรีตเสริมเหล็กบ้านถนนถั่ว หมู่ที่ ๙ (จากบ้านนายสุระ ชิมกลางถึง เขตตำบลด่านคล้า บ้านหนองหลักร้อย หมู่ที่ ๘ อำเภอโนนสูง จังหวัดนครราชสีมา)	เพื่อให้การคมนาคมสัญจรไปมาสะดวก	ขนาดกว้าง ๓.๘๐ เมตร ยาว ๒๒๙ เมตร หนา ๐.๑๕ เมตร หรือมีพื้นที่รวมไม่น้อยกว่า ๘๗๐.๒๐ ตารางเมตร ไหล่ทางหินคลุก กว้าง ๐.๑๐ เมตร หนา ๐.๑๕ เมตร จำนวน ๒ ช่วง รายละเอียด (ตามแบบเทศบาลตำบลใหม่กำหนด)	๔๗๘,๐๐๐	๔๗๘,๐๐๐	๔๗๘,๐๐๐	๔๗๘,๐๐๐	๔๗๘,๐๐๐	ร้อยละ ๘๐%ของประชาชนตำบลใหม่ได้รับประโยชน์	ประชาชนสามารถใช้เส้นทางคมนาคมได้อย่างสะดวกและปลอดภัยขึ้น	กองช่าง/อบจ
๒๓๐	โครงการก่อสร้างถนนคอนกรีตเสริมเหล็กบ้านถนนถั่ว หมู่ที่ ๑๐ (จากต้นกระเซาใหญ่ถึงถนนวงแหวนรอบนอก)	เพื่อให้การคมนาคมสัญจรไปมาสะดวก	จำนวน ๒ ช่วง คือ ช่วงที่ ๑ ขนาดกว้าง ๔ เมตร ยาว ๕๐๐ เมตร หนา ๐.๑๕ เมตร ช่วงที่ ๒ ขนาดกว้าง ๔ เมตร ยาว ๑,๕๐๐ เมตร หนา ๐.๑๕ เมตร หรือมีพื้นที่รวม ๒ ช่วงไม่น้อยกว่า ๘,๐๐๐ ตารางเมตร ไหล่ทางหินคลุก กว้าง ๐.๑๐ เมตร หนา ๐.๑๕ เมตร จำนวน ๒ ช่วง รายละเอียด (ตามแบบเทศบาลตำบลใหม่กำหนด)	๔,๔๐๐,๐๐๐	๔,๔๐๐,๐๐๐	๔,๔๐๐,๐๐๐	๔,๔๐๐,๐๐๐	๔,๔๐๐,๐๐๐	ร้อยละ ๘๐%ของประชาชนตำบลใหม่ได้รับประโยชน์	ประชาชนสามารถใช้เส้นทางคมนาคมได้อย่างสะดวกและปลอดภัยขึ้น	กองช่าง/อบจ

รายละเอียดโครงการพัฒนา

แผนพัฒนาท้องถิ่น (พ.ศ.๒๕๖๖ - ๒๕๗๐)

แบบ ผ.๐๒/๒

สำหรับโครงการที่เกินศักยภาพขององค์กรปกครองส่วนท้องถิ่นที่ใช้ประสานแผนพัฒนาท้องถิ่น

เทศบาลตำบลใหม่ อำเภอโนนสูง จังหวัดนครราชสีมา

ก.ยุทธศาสตร์จังหวัดที่ ๑.การพัฒนาและเพิ่มขีดความสามารถในการแข่งขันทางเศรษฐกิจและยุทธศาสตร์จังหวัดที่ ๒. การลดความเหลื่อมล้ำเพื่อยกระดับสังคมให้เป็นเมืองน่าอยู่เศรษฐกิจพอเพียง
 ข.ยุทธศาสตร์การพัฒนาขององค์กรปกครองส่วนท้องถิ่นในเขตจังหวัดที่ ๑. ยุทธศาสตร์การพัฒนาโครงสร้างพื้นฐาน

๑.ยุทธศาสตร์การพัฒนาโครงสร้างพื้นฐาน

๓.๑ แผนงานอุตสาหกรรมและการโยธา

ลำดับที่	โครงการ	วัตถุประสงค์	เป้าหมาย (ผลผลิตของโครงการ)	งบประมาณและปีที่ผ่านมา					ตัวชี้วัด (KPI)	ผลที่คาดว่าจะได้รับ	หน่วยงานที่รับผิดชอบหลัก
				๒๕๖๖ (บาท)	๒๕๖๗ (บาท)	๒๕๖๘ (บาท)	๒๕๖๙ (บาท)	๒๕๗๐ (บาท)			
๒๓๑	โครงการก่อสร้างถนนคอนกรีตเสริมเหล็กบ้านสี่เหลี่ยม หมู่ที่ ๒ (จากบ้านนางบุญนำ ยศกลาง ตำบลใหม่ ถึงโคกเกริ่น ตำบลด่านคล้า อำเภอโนนสูง จังหวัดนครราชสีมา)	เพื่อให้การคมนาคมสัญจรไปมาสะดวก	ขนาดกว้าง ๔.๐๐ เมตร ยาว ๒,๐๐๐ เมตร หนา ๐.๑๕ เมตร หรือมีพื้นที่รวมไม่น้อยกว่า ๘,๐๐๐ ตารางเมตร ไหล่ทางหินคลุก กว้าง ๐.๑๐ เมตร หนา ๐.๑๕ เมตร จำนวน ๒ ซ้าง พร้อมติดตั้งป้ายโครงการ ๑ ป้าย รายละเอียด (ตามแบบเทศบาลตำบลใหม่ กำหนด)	๔,๔๐๐,๐๐๐	๔,๔๐๐,๐๐๐	๔,๔๐๐,๐๐๐	๔,๔๐๐,๐๐๐	๔,๔๐๐,๐๐๐	ร้อยละ ๘๐%ของประชาชนตำบลใหม่ได้รับประโยชน์	ประชาชนสามารถใช้เส้นทางคมนาคมได้อย่างสะดวกและปลอดภัยขึ้น	กองช่าง/อบจ
๒๓๒	โครงการก่อสร้างถนนคอนกรีตเสริมเหล็ก (จากประตูระบายน้ำ บ้านเพราม หมู่ที่ ๔ ตำบลใหม่ ถึงบ้านมะระ ตำบลคอนขมพู อำเภอโนนสูง จังหวัดนครราชสีมา)	เพื่อให้การคมนาคมสัญจรไปมาสะดวก	ขนาดกว้าง ๔.๐๐ เมตร ยาว ๑,๐๐๐ เมตร หนา ๐.๑๕ เมตร หรือมีพื้นที่รวมไม่น้อยกว่า ๔,๐๐๐ ตารางเมตร ไหล่ทางหินคลุก กว้าง ๐.๑๐ เมตร หนา ๐.๑๕ เมตร จำนวน ๒ ซ้าง พร้อมติดตั้งป้ายโครงการ ๑ ป้าย รายละเอียด (ตามแบบเทศบาลตำบลใหม่ กำหนด)	๒,๒๐๐,๐๐๐	๒,๒๐๐,๐๐๐	๒,๒๐๐,๐๐๐	๒,๒๐๐,๐๐๐	๒,๒๐๐,๐๐๐	ร้อยละ ๘๐%ของประชาชนตำบลใหม่ได้รับประโยชน์	ประชาชนสามารถใช้เส้นทางคมนาคมได้อย่างสะดวกและปลอดภัยขึ้น	กองช่าง/อบจ

รายละเอียดโครงการพัฒนา

แผนพัฒนาท้องถิ่น (พ.ศ.๒๕๖๖ - ๒๕๗๐)

แบบ ผ.๐๒/๒

สำหรับโครงการที่เกินศักยภาพขององค์กรปกครองส่วนท้องถิ่นที่ใช้ประสานแผนพัฒนาท้องถิ่น
เทศบาลตำบลใหม่ อำเภอโนนสูง จังหวัดนครราชสีมา

ก.ยุทธศาสตร์จังหวัดที่ ๑.การพัฒนาและเพิ่มขีดความสามารถในการแข่งขันทางเศรษฐกิจและยุทธศาสตร์จังหวัดที่ ๒. การลดความเหลื่อมล้ำเพื่อยกระดับสังคมให้เป็นเมืองน่าอยู่เศรษฐกิจพอเพียง
ข.ยุทธศาสตร์การพัฒนาขององค์กรปกครองส่วนท้องถิ่นในเขตจังหวัดที่ ๑. ยุทธศาสตร์การพัฒนาโครงสร้างพื้นฐาน

๑.ยุทธศาสตร์การพัฒนาโครงสร้างพื้นฐาน

๓.๑ แผนงานอุตสาหกรรมและการโยธา

ลำดับที่	โครงการ	วัตถุประสงค์	เป้าหมาย (ผลผลิตของโครงการ)	งบประมาณและปีที่ผ่านมา					ตัวชี้วัด (KPI)	ผลที่คาดว่าจะได้รับ	หน่วยงานที่รับผิดชอบหลัก
				๒๕๖๖ (บาท)	๒๕๖๗ (บาท)	๒๕๖๘ (บาท)	๒๕๖๙ (บาท)	๒๕๗๐ (บาท)			
๒๓๓	โครงการก่อสร้างถนนคอนกรีตเสริมเหล็ก (จากหลังวัดดอนม่วง หมู่ที่ ๕ ตำบลใหม่ ถึงบึงสะแก ตำบลดอนชมพู อำเภอโนนสูง จังหวัดนครราชสีมา)	เพื่อให้การคมนาคมสัญจรไปมาสะดวก	ขนาดกว้าง ๔.๐๐ เมตร ยาว ๑,๕๐๐ เมตร หนา ๐.๑๕ เมตร หรือมีพื้นที่รวมไม่น้อยกว่า ๖,๐๐๐ ตารางเมตร ไหล่ทางหินคลุก กว้าง ๐.๑๐ เมตร หนา ๐.๑๕ เมตร จำนวน ๒ ช่วง พร้อมติดตั้งป้ายโครงการ ๑ ป้าย รายละเอียด (ตามแบบเทศบาลตำบลใหม่กำหนด)	๓,๓๐๐,๐๐๐	๓,๓๐๐,๐๐๐	๓,๓๐๐,๐๐๐	๓,๓๐๐,๐๐๐	๓,๓๐๐,๐๐๐	ร้อยละ๘๐% ของประชาชนตำบลใหม่ได้รับประโยชน์	ประชาชนสามารถใช้เส้นทางคมนาคมได้อย่างสะดวกและปลอดภัยขึ้น	กองช่าง/อบจ
๒๓๔	โครงการก่อสร้างถนนคอนกรีตเสริมเหล็ก (จากบ้านนางหลอดเผยกลาง หมู่ที่ ๖ ตำบลใหม่ ถึงเขตตำบลดอนชมพู อำเภอโนนสูง จังหวัดนครราชสีมา)	เพื่อให้การคมนาคมสัญจรไปมาสะดวก	ขนาดกว้าง ๔.๐๐ เมตร ยาว ๗๐๐ เมตร หนา ๐.๑๕ เมตร หรือมีพื้นที่รวมไม่น้อยกว่า ๒,๘๐๐ ตารางเมตร ไหล่ทางหินคลุก กว้าง ๐.๑๐ เมตร หนา ๐.๑๕ เมตร จำนวน ๒ ช่วง พร้อมติดตั้งป้ายโครงการ ๑ ป้าย รายละเอียด (ตามแบบเทศบาลตำบลใหม่กำหนด)	๑,๕๔๐,๐๐๐	๑,๕๔๐,๐๐๐	๑,๕๔๐,๐๐๐	๑,๕๔๐,๐๐๐	๑,๕๔๐,๐๐๐	ร้อยละ๘๐% ของประชาชนตำบลใหม่ได้รับประโยชน์	ประชาชนสามารถใช้เส้นทางคมนาคมได้อย่างสะดวกและปลอดภัยขึ้น	กองช่าง/อบจ

รายละเอียดโครงการพัฒนา

แผนพัฒนาท้องถิ่น (พ.ศ.๒๕๖๖ - ๒๕๗๐)

แบบ ผ.๐๒/๒

สำหรับโครงการที่เกินศักยภาพขององค์กรปกครองส่วนท้องถิ่นที่ใช้ประสานแผนพัฒนาท้องถิ่น

เทศบาลตำบลใหม่ อำเภอโนนสูง จังหวัดนครราชสีมา

ก.ยุทธศาสตร์จังหวัดที่ ๑.การพัฒนาและเพิ่มขีดความสามารถในการแข่งขันทางเศรษฐกิจและยุทธศาสตร์จังหวัดที่ ๒. การลดความเหลื่อมล้ำเพื่อยกระดับสังคมให้เป็นเมืองน่าอยู่เศรษฐกิจพอเพียง

ข.ยุทธศาสตร์การพัฒนาขององค์กรปกครองส่วนท้องถิ่นในเขตจังหวัดที่ ๑. ยุทธศาสตร์การพัฒนาโครงสร้างพื้นฐาน

๑.ยุทธศาสตร์การพัฒนาโครงสร้างพื้นฐาน

๓.๑ แผนงานอุตสาหกรรมและการโยธา

ลำดับที่	โครงการ	วัตถุประสงค์	เป้าหมาย (ผลผลิตของโครงการ)	งบประมาณและปีที่ผ่านมา					ตัวชี้วัด (KPI)	ผลที่คาดว่าจะได้รับ	หน่วยงานที่รับผิดชอบหลัก
				๒๕๖๖ (บาท)	๒๕๖๗ (บาท)	๒๕๖๘ (บาท)	๒๕๖๙ (บาท)	๒๕๗๐ (บาท)			
๒๓๕	โครงการก่อสร้างถนนคอนกรีตเสริมเหล็ก (จากบ้านนางเพ็ญศรี กลอนกลาง หมู่ที่ ๑๔ ตำบลใหม่ ถึงเขตตำบลโนนสูง อำเภอโนนสูง จังหวัดนครราชสีมา)	เพื่อให้การคมนาคมสัญจรไปมาสะดวก	ขนาดกว้าง ๔.๐๐ เมตร ยาว ๖๐๐ เมตร หนา ๐.๑๕ เมตร หรือมีพื้นที่รวมไม่น้อยกว่า ๒,๔๐๐ ตารางเมตร ไหล่ทางหินคลุก กว้าง ๐.๑๐ เมตร หนา ๐.๑๕ เมตร จำนวน ๒ ข้าง พร้อมติดตั้งป้ายโครงการ ๑ ป้าย รายละเอียด (ตามแบบเทศบาลตำบลใหม่ กำหนด)	๑,๓๒๐,๐๐๐	๑,๓๒๐,๐๐๐	๑,๓๒๐,๐๐๐	๑,๓๒๐,๐๐๐	๑,๓๒๐,๐๐๐	ร้อยละ ๘๐%ของประชาชนตำบลใหม่ได้รับประโยชน์	ประชาชนสามารถใช้เส้นทางคมนาคมได้อย่างสะดวกและปลอดภัยขึ้น	กองช่าง/อบจ
๒๓๖	โครงการปรับปรุงเสริมผิวจราจรแอสฟัลต์ติกคอนกรีต (ปูทับผิวจราจรเดิม) บ้านเพชร หมู่ที่ ๔ (จากหน้าโรงเรียนโพธารามพิทยาคมถึงฝายลำเชียงไกร ตำบลใหม่ เชื่อมบ้านมะระ ตำบลดอนชมพู อำเภอโนนสูง จังหวัดนครราชสีมา)	เพื่อให้การคมนาคมสัญจรไปมาสะดวก	ขนาดกว้าง ๔.๐๐ เมตร ยาว ๑,๐๐๐ เมตร หนา ๐.๐๕ เมตร หรือมีพื้นที่รวมไม่น้อยกว่า ๔,๐๐๐ ตารางเมตร พร้อมติดตั้งป้ายโครงการ ๑ ป้าย รายละเอียด (ตามแบบเทศบาลตำบลใหม่กำหนด)	๒,๒๐๐,๐๐๐	๒,๒๐๐,๐๐๐	๒,๒๐๐,๐๐๐	๒,๒๐๐,๐๐๐	๒,๒๐๐,๐๐๐	ร้อยละ ๘๐%ของประชาชนตำบลใหม่ได้รับประโยชน์	ประชาชนสามารถใช้เส้นทางคมนาคมได้อย่างสะดวกและปลอดภัยขึ้น	กองช่าง/อบจ

รายละเอียดโครงการพัฒนา

แผนพัฒนาท้องถิ่น (พ.ศ.๒๕๖๖ – ๒๕๗๐)

แบบ ผ.๐๒/๒

สำหรับโครงการที่เกี่วข้องกับภาพขององค์กรปกครองส่วนท้องถิ่นที่ใช้ประสานแผนพัฒนาท้องถิ่น
เทศบาลตำบลใหม่ อำเภอโนนสูง จังหวัดนครราชสีมา

ก.ยุทธศาสตร์จังหวัดที่ ๑.การพัฒนาและเพิ่มขีดความสามารถในการแข่งขันทางเศรษฐกิจและยุทธศาสตร์จังหวัดที่ ๒. การลดความเหลื่อมล้ำเพื่อยกระดับสังคมให้เป็นเมืองน่าอยู่เศรษฐกิจพอเพียง
ข.ยุทธศาสตร์การพัฒนาขององค์กรปกครองส่วนท้องถิ่นในเขตจังหวัดที่ ๑. ยุทธศาสตร์การพัฒนาโครงสร้างพื้นฐาน

๑.ยุทธศาสตร์การพัฒนาโครงสร้างพื้นฐาน

๓.๑ แผนงานอุตสาหกรรมและการโยธา

ลำดับที่	โครงการ	วัตถุประสงค์	เป้าหมาย (ผลผลิตของโครงการ)	งบประมาณและปีที่ผ่านมา					ตัวชี้วัด (KPI)	ผลที่คาดว่าจะได้รับ	หน่วยงานที่รับผิดชอบหลัก
				๒๕๖๖ (บาท)	๒๕๖๗ (บาท)	๒๕๖๘ (บาท)	๒๕๖๙ (บาท)	๒๕๗๐ (บาท)			
๒๓๗	โครงการปรับปรุงเสริมผิวจราจรแอสฟัลท์ติกคอนกรีต (ปูทับผิวจราจรเดิม) (บ้านดอนม่วง หมู่ที่ ๕ ถึงบ้านจันทุม หมู่ที่ ๖ ตำบลใหม่ อำเภอโนนสูง จังหวัดนครราชสีมา)	เพื่อให้การคมนาคมสัญจรไปมาสะดวก	ขนาดกว้าง ๕.๐๐ เมตร ยาว ๑,๐๐๐ เมตร หนา ๐.๐๕ เมตร หรือมีพื้นที่รวมไม่น้อยกว่า ๕,๐๐๐ ตารางเมตร พร้อมติดตั้งป้ายโครงการ ๑ ป้าย รายละเอียด (ตามแบบเทศบาลตำบลใหม่กำหนด)	๒,๔๔๐,๐๐๐	๒,๔๔๐,๐๐๐	๒,๔๔๐,๐๐๐	๒,๔๔๐,๐๐๐	๒,๔๔๐,๐๐๐	ร้อยละ ๘๐%ของประชาชนตำบลใหม่ได้รับประโยชน์	ประชาชนสามารถใช้เส้นทางคมนาคมได้อย่างสะดวกและปลอดภัยขึ้น	กองช่าง/อบจ
๒๓๘	โครงการปรับปรุงเสริมผิวจราจรแอสฟัลท์ติกคอนกรีต (ปูทับผิวจราจรเดิม) บ้านสี่เหลี่ยม หมู่ที่ ๒ (จากถนนลาดยาง ๒๐๖๗ ถึงสามแยกไปวัดใหม่กลอ)	เพื่อให้การคมนาคมสัญจรไปมาสะดวก	ขนาดกว้าง ๔.๐๐ ยาว ๗๕๐ เมตร หนา ๐.๐๕ เมตร หรือมีพื้นที่รวมไม่น้อยกว่า ๓,๐๐๐ ตารางเมตร พร้อมติดตั้งป้ายโครงการ ๑ ป้าย รายละเอียด (ตามแบบเทศบาลตำบลใหม่กำหนด)	๑,๖๕๐,๐๐๐	๑,๖๕๐,๐๐๐	๑,๖๕๐,๐๐๐	๑,๖๕๐,๐๐๐	๑,๖๕๐,๐๐๐	ร้อยละ ๘๐%ของประชาชนตำบลใหม่ได้รับประโยชน์	ประชาชนสามารถใช้เส้นทางคมนาคมได้อย่างสะดวกและปลอดภัยขึ้น	กองช่าง/อบจ

รายละเอียดโครงการพัฒนา
แผนพัฒนาท้องถิ่น (พ.ศ.๒๕๖๖ - ๒๕๗๐)

แบบ ผ.๐๒/๒

สำหรับโครงการที่เกินศักยภาพขององค์กรปกครองส่วนท้องถิ่นที่ใช้ประสานแผนพัฒนาท้องถิ่น
เทศบาลตำบลใหม่ อำเภอโนนสูง จังหวัดนครราชสีมา

ก.ยุทธศาสตร์จังหวัดที่ ๑.การพัฒนาและเพิ่มขีดความสามารถในการแข่งขันทางเศรษฐกิจและยุทธศาสตร์จังหวัดที่ ๒. การลดความเหลื่อมล้ำเพื่อยกระดับสังคมให้เป็นเมืองน่าอยู่เศรษฐกิจพอเพียง
ข.ยุทธศาสตร์การพัฒนาขององค์กรปกครองส่วนท้องถิ่นในเขตจังหวัดที่ ๑. ยุทธศาสตร์การพัฒนาโครงสร้างพื้นฐาน

๑.ยุทธศาสตร์การพัฒนาโครงสร้างพื้นฐาน

๓.๑ แผนงานอุตสาหกรรมและการโยธา

ลำดับที่	โครงการ	วัตถุประสงค์	เป้าหมาย (ผลผลิตของ โครงการ)	งบประมาณและปีที่ผ่านมา					ตัวชี้วัด (KPI)	ผลที่คาดว่าจะ ได้รับ	หน่วยงานที่ รับผิดชอบหลัก
				๒๕๖๖ (บาท)	๒๕๖๗ (บาท)	๒๕๖๘ (บาท)	๒๕๖๙ (บาท)	๒๕๗๐ (บาท)			
๒๓๙	โครงการปรับปรุงเสริมผิวจราจรแอสฟัลท์ติกคอนกรีต (ปูทับผิวจราจรเดิม) บ้านถนนถั่ว หมู่ที่ ๙ ถึงบ้านถนนถั่ว หมู่ที่ ๑๐ (จากสามแยกโรงเรียนถนนถั่วถึงวัดใหม่รุ่งอรุณ ตำบลใหม่ อำเภอโนนสูง จังหวัดนครราชสีมา)	เพื่อให้การคมนาคมสัญจรไปมาสะดวก	ขนาดกว้าง ๕.๐๐ เมตร ยาว ๗๕๐ เมตร หนา ๐.๑๕ เมตร หรือมีพื้นที่รวมช่วงไม่น้อยกว่า ๓,๗๕๐ ตารางเมตร พร้อมติดตั้งป้ายโครงการ ๑ ป้าย รายละเอียด(ตามแบบเทศบาลตำบลใหม่กำหนด)	๒,๐๖๒,๐๐๐	๒,๐๖๒,๐๐๐	๒,๐๖๒,๐๐๐	๒,๐๖๒,๐๐๐	๒,๐๖๒,๐๐๐	ร้อยละ ๘๐%ของประชาชนตำบลใหม่ได้รับประโยชน์	ประชาชนสามารถใช้เส้นทางคมนาคมได้อย่างสะดวกและปลอดภัยขึ้น	กองช่าง/ อบจ
๒๔๐	โครงการก่อสร้างถนนคอนกรีตเสริมเหล็ก บ้านถนนถั่ว หมู่ที่ ๑๐ (จากต้นกระเขว้ใหญ่ถึงถนนวงแหวนรอบนอก จำนวน ๒ ช่วง ตำบลใหม่ อำเภอโนนสูงเชื่อมตำบลหนองสูงเหลื่อมอำเภอเฉลิมพระเกียรติ จังหวัดนครราชสีมา)	เพื่อให้การคมนาคมสัญจรไปมาสะดวก	ช่วงที่ ๑ ขนาดกว้าง ๔.๐๐ เมตร ยาว ๕๐๐ เมตร หนา ๐.๑๕ เมตร ช่วงที่ ๒ ขนาดกว้าง ๔.๐๐ เมตร ยาว ๑,๕๐๐ เมตร หนา ๐.๑๕ เมตร หรือมีพื้นที่รวม ๒ ช่วงไม่น้อยกว่า ๘,๐๐๐ ตารางเมตร ไหล่ทางหินคลุก กว้าง ๐.๑๐ เมตร หนา ๐.๑๕ เมตร จำนวน ๒ ช่วง พร้อมติดตั้งป้ายโครงการ ๑ ป้าย รายละเอียด (ตามแบบเทศบาลตำบลใหม่กำหนด)	๔,๔๐๐,๐๐๐	๔,๔๐๐,๐๐๐	๔,๔๐๐,๐๐๐	๔,๔๐๐,๐๐๐	๔,๔๐๐,๐๐๐	ร้อยละ ๘๐%ของประชาชนตำบลใหม่ได้รับประโยชน์	ประชาชนสามารถใช้เส้นทางคมนาคมได้อย่างสะดวกและปลอดภัยขึ้น	กองช่าง/ อบจ

รายละเอียดโครงการพัฒนา

แผนพัฒนาท้องถิ่น (พ.ศ.๒๕๖๖ – ๒๕๗๐)

แบบ ผ.๐๒/๒

สำหรับโครงการที่เกี่วข้องกับภาพขององค์กรปกครองส่วนท้องถิ่นที่ใช้ประสานแผนพัฒนาท้องถิ่น
เทศบาลตำบลใหม่ อำเภอโนนสูง จังหวัดนครราชสีมา

ก.ยุทธศาสตร์จังหวัดที่ ๑.การพัฒนาและเพิ่มขีดความสามารถในการแข่งขันทางเศรษฐกิจและยุทธศาสตร์จังหวัดที่ ๒. การลดความเหลื่อมล้ำเพื่อยกระดับสังคมให้เป็นเมืองน่าอยู่เศรษฐกิจพอเพียง
ข.ยุทธศาสตร์การพัฒนาขององค์กรปกครองส่วนท้องถิ่นในเขตจังหวัดที่ ๑. ยุทธศาสตร์การพัฒนาโครงสร้างพื้นฐาน

๑.ยุทธศาสตร์การพัฒนาโครงสร้างพื้นฐาน

๓.๑ แผนงานอุตสาหกรรมและการโยธา

ลำดับที่	โครงการ	วัตถุประสงค์	เป้าหมาย (ผลผลิตของโครงการ)	งบประมาณและปีที่ผ่านมา					ตัวชี้วัด (KPI)	ผลที่คาดว่าจะได้รับ	หน่วยงานที่รับผิดชอบหลัก
				๒๕๖๖ (บาท)	๒๕๖๗ (บาท)	๒๕๖๘ (บาท)	๒๕๖๙ (บาท)	๒๕๗๐ (บาท)			
๒๔๑	โครงการก่อสร้างถนนคอนกรีตเสริมเหล็ก บ้านใหม่ หมู่ที่ ๑๒ (จากถนนสี่แยกหลังโรงเรียนบ้านใหม่ ตำบลใหม่ ถึงเขตตำบลดอนหวาย อำเภอโนนสูง จังหวัดนครราชสีมา)	เพื่อให้การคมนาคมสัญจรไปมาสะดวก	ขนาดกว้าง ๔.๐๐ เมตร ยาว ๘๐๐ เมตร หนา ๐.๑๕ เมตร หรือมีพื้นที่รวมไม่น้อยกว่า ๓,๒๐๐ ตารางเมตร ไหล่ทางหินคลุก กว้าง ๐.๑๐ เมตร หนา ๐.๑๕ เมตร จำนวน ๒ ข้าง พร้อมติดตั้งป้ายโครงการ ๑ ป้าย รายละเอียด (ตามแบบเทศบาลตำบลใหม่กำหนด)	๑,๗๖๐,๐๐๐	๑,๗๖๐,๐๐๐	๑,๗๖๐,๐๐๐	๑,๗๖๐,๐๐๐	๑,๗๖๐,๐๐๐	ร้อยละ ๘๐%ของประชาชนตำบลใหม่ได้รับประโยชน์	ประชาชนสามารถใช้เส้นทางคมนาคมได้อย่างสะดวกและปลอดภัยขึ้น	กองช่าง/อบจ
๒๔๒	โครงการก่อสร้างถนนคอนกรีตเสริมเหล็ก บ้านใหม่ หมู่ที่ ๑๒ (จากโคกดอนขวาง ตำบลใหม่ ถึงเขตตำบลดอนหวาย อำเภอโนนสูง จังหวัดนครราชสีมา)	เพื่อให้การคมนาคมสัญจรไปมาสะดวก	ขนาดกว้าง ๕.๐๐ เมตร ยาว ๑,๖๐๐ เมตร หนา ๐.๑๕ เมตร หรือมีพื้นที่รวมไม่น้อยกว่า ๘,๐๐๐ ตารางเมตร ไหล่ทางหินคลุก กว้าง ๐.๑๐ เมตร หนา ๐.๑๕ เมตร จำนวน ๒ ข้าง พร้อมติดตั้งป้ายโครงการ ๑ ป้าย รายละเอียด (ตามแบบเทศบาลตำบลใหม่กำหนด)	๔,๔๐๐,๐๐๐	๔,๔๐๐,๐๐๐	๔,๔๐๐,๐๐๐	๔,๔๐๐,๐๐๐	๔,๔๐๐,๐๐๐	ร้อยละ ๘๐%ของประชาชนตำบลใหม่ได้รับประโยชน์	ประชาชนสามารถใช้เส้นทางคมนาคมได้อย่างสะดวกและปลอดภัยขึ้น	กองช่าง/อบจ

รายละเอียดโครงการพัฒนา

แผนพัฒนาท้องถิ่น (พ.ศ.๒๕๖๖ – ๒๕๗๐)

แบบ ผ.๐๒/๒

สำหรับโครงการที่เกินศักยภาพขององค์กรปกครองส่วนท้องถิ่นที่ใช้ประสานแผนพัฒนาท้องถิ่น

เทศบาลตำบลใหม่ อำเภอโนนสูง จังหวัดนครราชสีมา

ก.ยุทธศาสตร์จังหวัดที่ ๑.การพัฒนาและเพิ่มขีดความสามารถในการแข่งขันทางเศรษฐกิจและยุทธศาสตร์จังหวัดที่ ๒. การลดความเหลื่อมล้ำเพื่อยกระดับสังคมให้เป็นเมืองน่าอยู่เศรษฐกิจพอเพียง

ข.ยุทธศาสตร์การพัฒนาขององค์กรปกครองส่วนท้องถิ่นในเขตจังหวัดที่ ๑. ยุทธศาสตร์การพัฒนาโครงสร้างพื้นฐาน

๑.ยุทธศาสตร์การพัฒนาโครงสร้างพื้นฐาน

๓.๑ แผนงานอุตสาหกรรมและการโยธา

ลำดับที่	โครงการ	วัตถุประสงค์	เป้าหมาย (ผลผลิตของโครงการ)	งบประมาณและปีที่ผ่านมา					ตัวชี้วัด (KPI)	ผลที่คาดว่าจะได้รับ	หน่วยงานที่รับผิดชอบหลัก
				๒๕๖๖ (บาท)	๒๕๖๗ (บาท)	๒๕๖๘ (บาท)	๒๕๖๙ (บาท)	๒๕๗๐ (บาท)			
๒๔๓	โครงการก่อสร้างถนนคอนกรีตเสริมเหล็ก (จากบ้านท่าระแวก หมู่ที่ ๗ ตำบลใหม่ ถึงเขตตำบลดอนหวาย อำเภอโนนสูง จังหวัดนครราชสีมา)	เพื่อให้การคมนาคมสัญจรไปมาสะดวก	ขนาดกว้าง ๔.๐๐ เมตร ยาว ๑,๐๐๐ เมตร หนา ๐.๑๕ เมตร หรือมีพื้นที่รวมไม่น้อยกว่า ๔,๐๐๐ ตารางเมตร ไหล่ทางหินคลุก กว้าง ๐.๑๐ เมตร หนา ๐.๑๕ เมตร จำนวน ๒ ข้าง พร้อมติดตั้งป้ายโครงการ ๑ ป้าย รายละเอียด (ตามแบบเทศบาลตำบลใหม่กำหนด)	๒,๒๐๐,๐๐๐	๒,๒๐๐,๐๐๐	๒,๒๐๐,๐๐๐	๒,๒๐๐,๐๐๐	๒,๒๐๐,๐๐๐	ร้อยละ๘๐% ของประชาชนตำบลใหม่ได้รับประโยชน์	ประชาชนสามารถใช้เส้นทางคมนาคมได้อย่างสะดวกและปลอดภัยขึ้น	กองช่าง/อบจ
๒๔๔	โครงการก่อสร้างถนนคอนกรีตเสริมเหล็ก หมู่ที่ ๒ บ้านสีเหลี่ยม(ซอยบ้านนายชม ญาติโพธิ์)	เพื่อให้การคมนาคมสัญจรไปมาสะดวก	กว้าง ๔ เมตร ยาว ๑๖๕ เมตร หนา ๐.๑๕ เมตร หรือมีพื้นที่รวมไม่น้อยกว่า ๖๖๐ ตารางเมตร ไหล่ทางหินคลุกหนา ๐.๑๕ เมตร กว้างข้างละ ๐.๑๐ เมตร จำนวน ๒ ข้าง รายละเอียด (ตามแบบ ทต.ใหม่กำหนด)	๓๗๐,๐๐๐	-	-	-	-	ร้อยละ๘๐% ของประชาชนตำบลใหม่ได้รับประโยชน์	ประชาชนสามารถใช้เส้นทางคมนาคมได้อย่างสะดวกและปลอดภัยขึ้น	กองช่าง/อบจ
๒๔๕	โครงการก่อสร้างถนนคอนกรีตเสริมเหล็ก บ้านใหม่กลอ หมู่ที่ ๑๒ (ซอยบ้านนางปทุมวัน รูปกลาง) ตำบลใหม่ ถึงเขตตำบลดอนหวาย อำเภอโนนสูง จังหวัดนครราชสีมา)	เพื่อให้การคมนาคมสัญจรไปมาสะดวก	ขนาดกว้าง ๕ เมตร ยาว ๕๘๐ เมตร หนา ๐.๑๕ เมตร หรือมีพื้นที่รวมไม่น้อยกว่า ๒๙๐๐ ตารางเมตร พร้อมติดตั้งป้ายโครงการ ๑ ป้าย รายละเอียด (ตามแบบเทศบาลตำบลใหม่กำหนด)	๑,๖๒๔,๐๐๐	๑,๖๒๔,๐๐๐	๑,๖๒๔,๐๐๐	๑,๖๒๔,๐๐๐	๑,๖๒๔,๐๐๐	ร้อยละ๘๐% ของประชาชนตำบลใหม่ได้รับประโยชน์	ประชาชนสามารถใช้เส้นทางคมนาคมได้อย่างสะดวกและปลอดภัยขึ้น	กองช่าง/อบจ

ยุทธศาสตร์ที่ ๒ ด้านการพัฒนาการเกษตร

รายละเอียดโครงการพัฒนา
แผนพัฒนาท้องถิ่น (พ.ศ.๒๕๖๖ - ๒๕๗๐)
เทศบาลตำบลใหม่ อำเภอโนนสูง จังหวัดนครราชสีมา

ก.ยุทธศาสตร์จังหวัดที่ ๒. ๑ การพัฒนาและเพิ่มศักยภาพการแข่งขันทางเศรษฐกิจ

ข.ยุทธศาสตร์การพัฒนาของ อปท.ในเขตจังหวัดนครราชสีมา ยุทธศาสตร์ที่ ๓ ด้านการพัฒนาการเกษตร

ยุทธศาสตร์ที่ ๒ ด้านการพัฒนาการเกษตร

๓.๒ แผนงานการเกษตร

ลำดับ ที่	โครงการ	วัตถุประสงค์	เป้าหมาย (ผลผลิตของโครงการ)	งบประมาณและปีที่ผ่านมา					ตัวชี้วัด (KPI)	ผลที่คาดว่าจะ ได้รับ	หน่วยงานที่ รับผิดชอบ หลัก
				๒๕๖๖ (บาท)	๒๕๖๗ (บาท)	๒๕๖๘ (บาท)	๒๕๖๙ (บาท)	๒๕๗๐ (บาท)			
๑	โครงการฝึกอบรม เพื่อส่งเสริมอาชีพ ตามปรัชญาของ เศรษฐกิจพอเพียง	๑.เพื่อส่งเสริมการ ประกอบอาชีพ๒.เพิ่ม รายได้-ลดรายจ่ายใน ครัวเรือน	๑๖ หมู่บ้าน ๑๘ ชุมชน	๒๕,๐๐๐	๒๕,๐๐๐	๒๕,๐๐๐	๒๕,๐๐๐	๒๕,๐๐๐	ผู้ได้รับ ประโยชน์	ประชาชน ตำบลใหม่ ได้รับ ประโยชน์	กองส่งเสริม การเกษตร
๒	โครงการอนุรักษ์ พันธุกรรมพืชอัน เนื่องมาจากพระราชดำริ สมเด็จพระกนิษฐาธิราช เจ้า กรมสมเด็จพระเทพ รัตนราชสุดาฯ สยาม บรมราชกุมารี"การปกป้อง ทรัพยากรท้องถิ่น"	๑.เพื่อสำรวจพันธุ์พืช พันธุ์ไม้ พันธุ์ไม้หายาก พันธุ์พืชสมุนไพรต่างๆ ๒.เพื่อรักษาและอนุรักษ์ ทรัพยากรในท้องถิ่นให้ เป็นมรดกของชาติสืบไป	จำนวน ๑ แห่ง	๓๐,๐๐๐	๓๐,๐๐๐	๓๐,๐๐๐	๓๐,๐๐๐	๓๐,๐๐๐	ผู้ได้รับ ประโยชน์	ประชาชน ตำบลใหม่ ได้รับ ประโยชน์	กองส่งเสริม การเกษตร
๓	โครงการปลูกต้นไม้หรือ หญ้าแฝกเฉลิมพระ เกียรติ	๑.เพื่อเพิ่มทรัพยากร ป่าไม้ ๒.เพื่อลดภาวะโลกร ร้อน	จำนวน ๕ ครั้ง	๓๐,๐๐๐	๓๐,๐๐๐	๓๐,๐๐๐	๓๐,๐๐๐	๓๐,๐๐๐	ผู้ได้รับ ประโยชน์	ป่ามีพื้นที่สี เขียวเพิ่มขึ้น	กองส่งเสริม การเกษตร

รายละเอียดโครงการพัฒนา
แผนพัฒนาท้องถิ่น (พ.ศ.๒๕๖๖ - ๒๕๗๐)
เทศบาลตำบลใหม่ อำเภอโนนสูง จังหวัดนครราชสีมา

แบบ ผ.๐๒

ก.ยุทธศาสตร์จังหวัดที่ ๒. ๑ การพัฒนาและเพิ่มศักยภาพการแข่งขันทางเศรษฐกิจ
ข.ยุทธศาสตร์การพัฒนาของ อปท.ในเขตจังหวัดนครราชสีมา ยุทธศาสตร์ที่ ๓ ด้านการพัฒนาการเกษตร
ยุทธศาสตร์ที่ ๒ ด้านการพัฒนาการเกษตร
๓.๒ แผนงานการเกษตร

ลำดับ ที่	โครงการ	วัตถุประสงค์	เป้าหมาย (ผลผลิตของ โครงการ)	งบประมาณและปีที่ผ่านมา					ตัวชี้วัด (KPI)	ผลที่คาดว่าจะ ได้รับ	หน่วยงานที่ รับผิดชอบ หลัก
				๒๕๖๖ (บาท)	๒๕๖๗ (บาท)	๒๕๖๘ (บาท)	๒๕๖๙ (บาท)	๒๕๗๐ (บาท)			
๔	โครงการปรับปรุงภูมิทัศน์	๑.เพื่อรักษาความ สะอาด ๒.เพื่อดูแลรักษา สิ่งแวดล้อม	จำนวน ๔ ครั้ง	๕๐,๐๐๐	๕๐,๐๐๐	๕๐,๐๐๐	๕๐,๐๐๐	๕๐,๐๐๐	ปีละ ๑ ครั้ง	พื้นที่ที่ได้ การปรับปรุง ภูมิทัศน์มี ความร่มรื่น สวยงาม	กองส่งเสริม การเกษตร
๕	โครงการปลูกไม้และไม้ยืนต้น	-เพื่อเพิ่ม ทรัพยากรป่าไม้ -เพื่อลดภาวะโลกร ร้อน	จำนวน ๒ ครั้งใน การปลูกไม้และไม้ ยืนต้น	๓๐,๐๐๐	๓๐,๐๐๐	๓๐,๐๐๐	๓๐,๐๐๐	๓๐,๐๐๐	พื้นที่ปลูกป่าปี ละ ๑ ครั้ง	ป่ามีพื้นที่สี เขียวเพิ่ม มากขึ้นทุกปี	กองส่งเสริม การเกษตร

ยุทธศาสตร์ที่ ๓ ด้านพัฒนาสังคมและชุมชน

รายละเอียดโครงการพัฒนา
แผนพัฒนาท้องถิ่น (พ.ศ.๒๕๖๖ - ๒๕๗๐)

เทศบาลตำบลใหม่ อำเภอโนนสูง จังหวัดนครราชสีมา

ก.ยุทธศาสตร์จังหวัดที่ ๕ การพัฒนาระบบการบริหารจัดการภาครัฐ เพื่อรองรับการยกระดับสังคมให้เป็นเมืองน่าอยู่
ข.ยุทธศาสตร์การพัฒนาของ อปท. ในเขตจังหวัดนครราชสีมา ยุทธศาสตร์ที่ ๒ ด้านการบริการชุมชนและสังคม
ยุทธศาสตร์ที่ ๓ ด้านการบริการชุมชนและพัฒนาสังคม

๒.๕ แผนงานสร้างความเข้มแข็งของชุมชน

ลำดับ ที่	โครงการ	วัตถุประสงค์	เป้าหมาย (ผลผลิตของ โครงการ)	งบประมาณและปีที่ผ่านมา					ตัวชี้วัด (KPI)	ผลที่คาดว่าจะ ได้รับ	หน่วยงานที่ รับผิดชอบหลัก
				๒๕๖๖ (บาท)	๒๕๖๗ (บาท)	๒๕๖๘ (บาท)	๒๕๖๙ (บาท)	๒๕๗๐ (บาท)			
๑	โครงการส่งเสริม และสนับสนุนแผน ชุมชนเทศบาล ตำบลใหม่	เพื่อส่งเสริมสนับสนุนการ พัฒนาคุณภาพแผนชุมชน ให้ครอบคลุมทุกมิติการ พัฒนาด้วยข้อมูลหมู่บ้าน ชุมชน ปัญหาและความ ต้องการของชุมชนโดยให้ ชุมชนมีส่วนร่วมส่งเสริม สนับสนุนการยกระดับ แผนชุมชนระดับหมู่บ้าน	ประชาชนในพื้นที่ เทศบาลตำบลใหม่ ทั้ง ๑๖ หมู่ บ้าน ๑๘ ชุมชน	๒๐,๐๐๐	๒๐,๐๐๐	๒๐,๐๐๐	๒๐,๐๐๐	๒๐,๐๐๐	ผู้ได้รับ ประโยชน์	ประชาชน ตำบลใหม่ ได้รับ ประโยชน์	กอง สวัสดิการ สังคม
๒	โครงการอบรม ศึกษาดูงาน คณะกรรมการและ ที่ปรึกษาชุมชน	เพื่อให้คณะกรรมการ ชุมชนได้มีความรู้และคิด ริเริ่มพัฒนาชุมชนและ แลกเปลี่ยนความรู้ในการ ฝึกอบรมศึกษาดูงาน คณะกรรมการและที่ ปรึกษาชุมชน	คณะกรรมการชุมชนที่ ปรึกษาคณะกรรมการ ชุมชน,กลุ่มสตรี,อสม, กระผู้บริหารและ เจ้าหน้าที่	๓๐๐,๐๐๐	๓๐๐,๐๐๐	๓๐๐,๐๐๐	๓๐๐,๐๐๐	๓๐๐,๐๐๐	ผู้ได้รับ ประโยชน์	ประชาชน ตำบลใหม่ ได้รับ ประโยชน์	กอง สวัสดิการ สังคม

รายละเอียดโครงการพัฒนา
แผนพัฒนาท้องถิ่น (พ.ศ.๒๕๖๖ - ๒๕๗๐)

เทศบาลตำบลใหม่ อำเภอโนนสูง จังหวัดนครราชสีมา

ก.ยุทธศาสตร์จังหวัดที่ ๕ การพัฒนาระบบการบริหารจัดการภาครัฐ เพื่อรองรับการยกระดับสังคมให้เป็นเมืองน่าอยู่
ข.ยุทธศาสตร์การพัฒนาของ อปท. ในเขตจังหวัดนครราชสีมา ยุทธศาสตร์ที่ ๒ ด้านการบริการชุมชนและสังคม
ยุทธศาสตร์ที่ ๓ ด้านการบริการชุมชนและพัฒนาสังคม

๒.๕ แผนงานสร้างความเข้มแข็งของชุมชน

ลำดับ ที่	โครงการ	วัตถุประสงค์	เป้าหมาย (ผลผลิตของ โครงการ)	งบประมาณและปีที่ผ่านมา					ตัวชี้วัด (KPI)	ผลที่คาดว่าจะ ได้รับ	หน่วยงานที่ รับผิดชอบ หลัก
				๒๕๖๖ (บาท)	๒๕๖๗ (บาท)	๒๕๖๘ (บาท)	๒๕๖๙ (บาท)	๒๕๗๐ (บาท)			
๓	โครงการจัดประชุม คณะกรรมการ ชุมชน	เพื่อสนับสนุนให้ประชาชน มีโอกาสแลกเปลี่ยนเรียนรู้ ระหว่างประชาชนและ ระหว่างหน่วยงานต่างๆ ของเทศบาลทำให้รู้จักการ ทำงานเป็นทีมและทำงาน ร่วมกับผู้อื่น	ประธานคณะกรรมการ ชุมชนที่ปรึกษากระ กรรมการชุมชนกลุ่ม สตรี,อสม,คณะ ผู้บริหาร	๒๐,๐๐๐	๒๐,๐๐๐	๒๐,๐๐๐	๒๐,๐๐๐	๒๐,๐๐๐	ผู้ได้รับ ประโยชน์	ประชาชน ตำบลใหม่ ได้รับ ประโยชน์	กองสวัสดิการ สังคม
๔	โครงการส่งเสริม และพัฒนาอาชีพ ประชาชน	เพื่อพัฒนาให้ประชาชน เกิดความรู้และทักษะ พัฒนาอาชีพหลักได้ให้ ประชาชนสามารถลด รายจ่ายเพิ่มรายได้ให้กับ ตนเองและครอบครัว สามารถดำเนินชีวิตบน พื้นฐานปรัชญา เศรษฐกิจพอเพียงและใช้ เวลาว่างให้เกิดประโยชน์	สตรีเยาวชนผู้สูงอายุ และประชาชนในเขต พื้นที่เทศบาลตำบล ใหม่	๕๐,๐๐๐	๕๐,๐๐๐	๕๐,๐๐๐	๕๐,๐๐๐	๕๐,๐๐๐	ผู้ได้รับ ประโยชน์	ประชาชน ตำบลใหม่ ได้รับ ประโยชน์	กองสวัสดิการ สังคม

รายละเอียดโครงการพัฒนา
แผนพัฒนาท้องถิ่น (พ.ศ.๒๕๖๖ - ๒๕๗๐)

เทศบาลตำบลใหม่ อำเภอโนนสูง จังหวัดนครราชสีมา

ก.ยุทธศาสตร์จังหวัดที่ ๕ การพัฒนาระบบการบริหารจัดการภาครัฐ เพื่อรองรับการยกระดับสังคมให้เป็นเมืองน่าอยู่
ข.ยุทธศาสตร์การพัฒนาของ อปท. ในเขตจังหวัดนครราชสีมา ยุทธศาสตร์ที่ ๒ ด้านการบริการชุมชนและสังคม
ยุทธศาสตร์ที่ ๓ ด้านการบริการชุมชนและพัฒนาสังคม

๒.๕ แผนงานสร้างความเข้มแข็งของชุมชน

ลำดับ ที่	โครงการ	วัตถุประสงค์	เป้าหมาย (ผลผลิตของ โครงการ)	งบประมาณและปีที่ผ่านมา					ตัวชี้วัด (KPI)	ผลที่คาดว่าจะ ได้รับ	หน่วยงานที่ รับผิดชอบ หลัก
				๒๕๖๖ (บาท)	๒๕๖๗ (บาท)	๒๕๖๘ (บาท)	๒๕๖๙ (บาท)	๒๕๗๐ (บาท)			
๕	โครงการพัฒนาสตรีและครอบครัว	เพื่อเสริมสร้างความเข้มแข็งของบทบาทสตรีในการยุติความขัดแย้งในครอบครัวทำให้ทุกคนในสังคมเข้ามามีส่วนร่วมในการป้องกันและแก้ไขปัญหาาร่วมกัน	สตรี/อสม.คณะเทศบาลและประชาชนในเขตพื้นที่ตำบลใหม่จำนวน ๕๐ คน	๓๐,๐๐๐	๓๐,๐๐๐	๓๐,๐๐๐	๓๐,๐๐๐	๓๐,๐๐๐	ผู้ได้รับประโยชน์	ประชาชนตำบลใหม่ได้รับประโยชน์	กองสวัสดิการสังคม
๖	โครงการส่งเสริมคุณธรรม,จริยธรรมเพื่อการพัฒนาคุณภาพชีวิตเด็กและเยาวชน	เพื่อให้ความรู้แก่เด็กและเยาวชนเรื่องคุณธรรม,จริยธรรมความสำคัญของสถาบันพระมหากษัตริย์ให้เด็กและเยาวชนได้น้อมนำหลักธรรมคำสอนทางพระพุทธศาสนาไปปรับเปลี่ยนใช้ในการดำเนินชีวิตให้เป็นไปอย่างถูกต้อง	เด็กเยาวชนและเจ้าหน้าที่ จำนวน ๔๕ คน	๓๐,๐๐๐	๓๐,๐๐๐	๓๐,๐๐๐	๓๐,๐๐๐	๓๐,๐๐๐	ผู้ได้รับประโยชน์	ประชาชนตำบลใหม่ได้รับประโยชน์	กองสวัสดิการสังคม

รายละเอียดโครงการพัฒนา
แผนพัฒนาท้องถิ่น (พ.ศ.๒๕๖๖ - ๒๕๗๐)

เทศบาลตำบลใหม่ อำเภอโนนสูง จังหวัดนครราชสีมา

ก.ยุทธศาสตร์จังหวัดที่ ๕ การพัฒนาระบบการบริหารจัดการภาครัฐ เพื่อรองรับการยกระดับสังคมให้เป็นเมืองน่าอยู่
ข.ยุทธศาสตร์การพัฒนาของ อปท. ในเขตจังหวัดนครราชสีมา ยุทธศาสตร์ที่ ๒ ด้านการบริการชุมชนและสังคม
ยุทธศาสตร์ที่ ๓ ด้านการบริการชุมชนและพัฒนาสังคม

๒.๕ แผนงานสร้างความเข้มแข็งของชุมชน

ลำดับ ที่	โครงการ	วัตถุประสงค์	เป้าหมาย (ผลผลิตของ โครงการ)	งบประมาณและปีที่ผ่านมา					ตัวชี้วัด (KPI)	ผลที่คาดว่าจะ ได้รับ	หน่วยงานที่ รับผิดชอบหลัก
				๒๕๖๖ (บาท)	๒๕๖๗ (บาท)	๒๕๖๘ (บาท)	๒๕๖๙ (บาท)	๒๕๗๐ (บาท)			
๗	โครงการพัฒนา ศักยภาพเด็กและ เยาวชนตำบลใหม่	เพื่อให้เด็กและเยาวชนมี ส่วนร่วมในการจัดกิจกรรม พัฒนาตนเอง และมี ความคิดริเริ่มสร้างสรรค์	เด็กเยาวชนและ เจ้าหน้าที่ จำนวน ๔๕ คน	๓๐,๐๐๐	๓๐,๐๐๐	๓๐,๐๐๐	๓๐,๐๐๐	๓๐,๐๐๐	ผู้ได้รับ ประโยชน์	ประชาชน ตำบลใหม่ ได้รับ ประโยชน์	กอง สวัสดิการ สังคม
๘	โครงการเพิ่ม ศักยภาพผู้สูงอายุ ในเขตเทศบาล ตำบลใหม่	เพื่อให้ผู้สูงอายุมีความรู้ ความเข้าใจปรับเปลี่ยน พฤติกรรมในการดูแล สุขภาพอนามัยของตนเอง ทั้งด้านโภชนาการและการ ฟื้นฟูสมรรถภาพร่างกาย	ผู้สูงอายุ จำนวน ๑๐๐ คน	๕๐,๐๐๐	๕๐,๐๐๐	๕๐,๐๐๐	๕๐,๐๐๐	๕๐,๐๐๐	ผู้ได้รับ ประโยชน์	ประชาชน ตำบลใหม่ ได้รับ ประโยชน์	กอง สวัสดิการ สังคม
๙	โครงการให้ความรู้ เรื่องเพศศึกษา และโรคเอดส์	๑.เพื่อให้มีความรู้ความ เข้าใจในเรื่องเพศศึกษา ๒.เพื่อเป็นแนวทางในการ ป้องกันปัญหาในเรื่อง เพศศึกษา	เด็กและเยาวชนในเขต เทศบาลตำบลใหม่ พร้อมทั้งเจ้าหน้าที่ เทศบาลตำบลใหม่ จำนวน ๑๐๐ คน	๓๐,๐๐๐	๓๐,๐๐๐	๓๐,๐๐๐	๓๐,๐๐๐	๓๐,๐๐๐	ผู้ได้รับ ประโยชน์	ประชาชน ตำบลใหม่ ได้รับ ประโยชน์	กอง สวัสดิการ สังคม

รายละเอียดโครงการพัฒนา
แผนพัฒนาท้องถิ่น (พ.ศ.๒๕๖๖ - ๒๕๗๐)

เทศบาลตำบลใหม่ อำเภอโนนสูง จังหวัดนครราชสีมา

ก.ยุทธศาสตร์จังหวัดที่ ๕ การพัฒนาระบบการบริหารจัดการภาครัฐ เพื่อรองรับการยกระดับสังคมให้เป็นเมืองน่าอยู่
ข.ยุทธศาสตร์การพัฒนาของ อปท. ในเขตจังหวัดนครราชสีมา ยุทธศาสตร์ที่ ๒ ด้านการบริการชุมชนและสังคม
ยุทธศาสตร์ที่ ๓ ด้านการบริการชุมชนและพัฒนาสังคม

๒.๕ แผนงานสร้างความเข้มแข็งของชุมชน

ลำดับ ที่	โครงการ	วัตถุประสงค์	เป้าหมาย (ผลผลิตของโครงการ)	งบประมาณและปีที่ผ่านมา					ตัวชี้วัด (KPI)	ผลที่คาดว่าจะ ได้รับ	หน่วยงานที่ รับผิดชอบ หลัก
				๒๕๖๖ (บาท)	๒๕๖๗ (บาท)	๒๕๖๘ (บาท)	๒๕๖๙ (บาท)	๒๕๗๐ (บาท)			
๑๐	โครงการเด็กยุค ใหม่รู้เท่าทันสื่อ ดิจิทัล	เพื่อเด็กไทยสามารถ แยกแยะสื่อจากพื้น ฐานความรู้ที่เข้มแข็งโดย การรู้เท่าทันสื่อและนำ สื่อไปใช้อย่างสร้างสรรค์ รวมถึงการสร้างควม ตระหนักรู้ให้กับผู้สร้าง สรรค์สื่อมากขึ้น	เด็กและเยาวชนในเขต เทศบาลตำบลใหม่ จำนวน ๒๐๐ คน	๕๐,๐๐๐	๕๐,๐๐๐	๕๐,๐๐๐	๕๐,๐๐๐	๕๐,๐๐๐	ผู้ได้รับ ประโยชน์	ประชาชน ตำบลใหม่ ได้รับ ประโยชน์	กอง สวัสดิการ สังคม
๑๑	โครงการส่งเสริม สุขภาพในเด็กและ เยาวชน	เพื่อให้เด็กและเยาวชน ได้รับความรู้เกี่ยวกับการ ส่งเสริมสุขภาพ การ ป้องกันโรค และสามารถ นำความรู้ไปปฏิบัติใน ชีวิตประจำวัน	เด็กและเยาวชนในเขต เทศบาลตำบลใหม่	๕๐,๐๐๐	๕๐,๐๐๐	๕๐,๐๐๐	๕๐,๐๐๐	๕๐,๐๐๐	ผู้ได้รับ ประโยชน์	ประชาชน ตำบลใหม่ ได้รับ ประโยชน์	กอง สวัสดิการ สังคม

รายละเอียดโครงการพัฒนา
แผนพัฒนาท้องถิ่น (พ.ศ.๒๕๖๖ - ๒๕๗๐)

เทศบาลตำบลใหม่ อำเภอโนนสูง จังหวัดนครราชสีมา

ก.ยุทธศาสตร์จังหวัดที่ ๕ การพัฒนาระบบการบริหารจัดการภาครัฐ เพื่อรองรับการยกระดับสังคมให้เป็นเมืองน่าอยู่
ข.ยุทธศาสตร์การพัฒนาของ อปท. ในเขตจังหวัดนครราชสีมา ยุทธศาสตร์ที่ ๒ ด้านการบริการชุมชนและสังคม
ยุทธศาสตร์ที่ ๓ ด้านการบริการชุมชนและพัฒนาสังคม

๒.๕ แผนงานสร้างความเข้มแข็งของชุมชน

ลำดับ ที่	โครงการ	วัตถุประสงค์	เป้าหมาย (ผลผลิตของโครงการ)	งบประมาณและปีที่ผ่านมา					ตัวชี้วัด (KPI)	ผลที่คาดว่าจะ ได้รับ	หน่วยงานที่ รับผิดชอบหลัก
				๒๕๖๖ (บาท)	๒๕๖๗ (บาท)	๒๕๖๘ (บาท)	๒๕๖๙ (บาท)	๒๕๗๐ (บาท)			
๑๒	โครงการบ้าน ท้องถิ่น ประชากรร่วม ใจ เทิดไท้องค์ราชัน ราชินี	เพื่อก่อสร้าง ซ่อมแซม ปรับปรุง ที่อยู่อาศัย ผู้สูงอายุ คนพิการ และผู้ ยากไร้	ผู้สูงอายุ คนพิการ และผู้ ยากไร้ ในเขตเทศบาล ตำบลใหม่	๕๐,๐๐๐	๕๐,๐๐๐	๕๐,๐๐๐	๕๐,๐๐๐	๕๐,๐๐๐	ผู้ได้รับ ประโยชน์	ประชาชน ตำบลใหม่ ได้รับ ประโยชน์	กอง สวัสดิการ สังคม
๑๓	โครงการพัฒนา สมรรถภาพ ผู้สูงอายุ ผู้พิการ และผู้ด้อยโอกาส	เพื่อส่งเสริมผู้สูงอายุ ผู้ พิการ และผู้ด้อยโอกาส มีกิจกรรมในการดูแล สุขภาพ ร่างกายและ จิตใจ	ผู้สูงอายุ ผู้พิการ และ ผู้ด้อยโอกาสในเขต เทศบาลตำบลใหม่	๕๐,๐๐๐	๕๐,๐๐๐	๕๐,๐๐๐	๕๐,๐๐๐	๕๐,๐๐๐	ผู้ได้รับ ประโยชน์	ประชาชน ตำบลใหม่ ได้รับ ประโยชน์	กอง สวัสดิการ สังคม
๑๔	โครงการพัฒนา ศักยภาพ คนพิการ และผู้ดูแลคนพิการ	๑.เพื่อให้คนพิการ และ ผู้ดูแลคนพิการได้รู้ถึง สิทธิและหน้าที่ ๒.เพื่อให้ คนพิการ และผู้ดูแลคน พิการทำกิจกรรมร่วมกัน	คนพิการ และผู้ดูแลคน พิการในเขตเทศบาล ตำบลใหม่ ๑๘ ชุมชน	๕๐,๐๐๐	๕๐,๐๐๐	๕๐,๐๐๐	๕๐,๐๐๐	๕๐,๐๐๐	ผู้ได้รับ ประโยชน์	คนพิการ และผู้ดูแล คนพิการใน เขตเทศบาล ตำบลใหม่	กอง สวัสดิการ สังคม
๑๕	โครงการรณรงค์ ป้องกันปัญหา เสพติด	เพื่อส่งเสริมให้เด็กและ เยาวชนรับรู้ รับทราบ ปัญหาพิษภัยของยาเสพติด	เด็ก และเยาวชนในเขต เทศบาลตำบลใหม่ร่วม ถึงเจ้าหน้าที่ ๕๐ คน	๒๐,๐๐๐	๒๐,๐๐๐	๒๐,๐๐๐	๒๐,๐๐๐	๒๐,๐๐๐	ผู้ได้รับ ประโยชน์	เด็ก และ เยาวชนใน เขตเทศบาล ตำบลใหม่รับ ประโยชน์	กอง สวัสดิการ สังคม

รายละเอียดโครงการพัฒนา
แผนพัฒนาท้องถิ่น (พ.ศ.๒๕๖๖ - ๒๕๗๐)

เทศบาลตำบลใหม่ อำเภอโนนสูง จังหวัดนครราชสีมา

ก.ยุทธศาสตร์จังหวัดที่ ๕ การพัฒนาระบบการบริหารจัดการภาครัฐ เพื่อรองรับการยกระดับสังคมให้เป็นเมืองน่าอยู่
ข.ยุทธศาสตร์การพัฒนาของ อปท. ในเขตจังหวัดนครราชสีมา ยุทธศาสตร์ที่ ๒ ด้านการบริการชุมชนและสังคม
ยุทธศาสตร์ที่ ๓ ด้านการบริการชุมชนและพัฒนาสังคม

๒.๕ แผนงานสร้างความเข้มแข็งของชุมชน

ลำดับ ที่	โครงการ	วัตถุประสงค์	เป้าหมาย (ผลผลิตของ โครงการ)	งบประมาณและปีที่ผ่านมา					ตัวชี้วัด (KPI)	ผลที่คาดว่าจะ ได้รับ	หน่วยงานที่ รับผิดชอบหลัก
				๒๕๖๖ (บาท)	๒๕๖๗ (บาท)	๒๕๖๘ (บาท)	๒๕๖๙ (บาท)	๒๕๗๐ (บาท)			
๑๖	โครงการกิจกรรมส่งเสริมให้เด็กเยาวชน เข้าวัดทำบุญ	๑.เพื่อส่งเสริมเด็ก และเยาวชนในเขตเทศบาลตำบลใหม่ เข้าวัดทำบุญ ๒.เพื่อสืบสานวัฒนธรรมและขัดเกลาจิตใจ	เด็ก และเยาวชนในเขตเทศบาลตำบลใหม่	๒๐,๐๐๐	๒๐,๐๐๐	๒๐,๐๐๐	๒๐,๐๐๐	๒๐,๐๐๐	ผู้ได้รับประโยชน์	ประชาชนตำบลใหม่ได้รับประโยชน์	กองสวัสดิการสังคม
๑๗	โครงการป้องกันการตั้งครรภ์โดยไม่พร้อมในวัยรุ่น	๑.เพื่อส่งเสริมทักษะในการใช้ชีวิตขณะวัยรุ่น ๒.เพื่อป้องกันตนเองจากการตั้งครรภ์ที่ไม่พร้อม	เด็ก และเยาวชนเจ้าหน้าที่เทศบาลตำบลใหม่ รวม ๕๐ คน	๒๐,๐๐๐	๒๐,๐๐๐	๒๐,๐๐๐	๒๐,๐๐๐	๒๐,๐๐๐	ผู้ได้รับประโยชน์	ประชาชนตำบลใหม่ได้รับประโยชน์	กองสวัสดิการสังคม
๑๘	โครงการค่าใช้จ่ายสำหรับสนับสนุนสวัสดิการสังคมให้แก่ผู้พิการหรือทุพพลภาพ	เพื่อจ่ายเป็นเงินค่าใช้จ่ายเบี้ยยังชีพสำหรับผู้พิการหรือทุพพลภาพในเขตเทศบาลตำบลใหม่	ผู้พิการหรือทุพพลภาพในเขตเทศบาลตำบลใหม่ทั้ง ๑๘ ชุมชน	๔,๘๘๔,๐๐๐	๕,๓๖๔,๐๐๐	๕,๘๔๔,๐๐๐	๖,๓๒๔,๐๐๐	๖,๘๐๔,๐๐๐	ผู้ได้รับประโยชน์	ประชาชนตำบลใหม่ได้รับประโยชน์	กองสวัสดิการสังคม

รายละเอียดโครงการพัฒนา
แผนพัฒนาท้องถิ่น (พ.ศ.๒๕๖๖ - ๒๕๗๐)
เทศบาลตำบลใหม่ อำเภอโนนสูง จังหวัดนครราชสีมา

ก.ยุทธศาสตร์จังหวัดที่ ๕ การพัฒนาระบบการบริหารจัดการภาครัฐ เพื่อรองรับการยกระดับสังคมให้เป็นเมืองน่าอยู่
ข.ยุทธศาสตร์การพัฒนาของ อปท. ในเขตจังหวัดนครราชสีมา ยุทธศาสตร์ที่ ๒ ด้านการบริการชุมชนและสังคม
ยุทธศาสตร์ที่ ๓ ด้านการบริการชุมชนและพัฒนาสังคม

๒.๕ แผนงานสร้างความเข้มแข็งของชุมชน

ลำดับ ที่	โครงการ	วัตถุประสงค์	เป้าหมาย (ผลผลิตของโครงการ)	งบประมาณและปีที่ผ่านมา					ตัวชี้วัด (KPI)	ผลที่คาดว่าจะ ได้รับ	หน่วยงาน ที่ รับผิดชอบหลัก
				๒๕๖๖ (บาท)	๒๕๖๗ (บาท)	๒๕๖๘ (บาท)	๒๕๖๙ (บาท)	๒๕๗๐ (บาท)			
๑๙	โครงการค่าใช้จ่าย สำหรับสนับสนุนการ สร้างหลักประกัน รายได้ให้แก่ผู้สูงอายุ	เพื่อให้ผู้พิการ และ ผู้สูงอายุได้เข้าถึงการ บริการของเทศบาล ตำบลใหม่	ผู้พิการและผู้สูงอายุในเขต เทศบาลตำบลใหม่	๑๗,๑๑๒,๐๐๐	๑๘,๒๖๔,๐๐๐	๑๙,๔๑๖,๐๐๐	๒๐,๕๖๘,๐๐๐	๒๑,๗๒๐,๐๐๐	ผู้ได้รับ ประโยชน์	ประชาชน ตำบลใหม่ ได้รับ ประโยชน์	กอง สวัสดิการ สังคม
๒๐	โครงการค่าใช้จ่าย สำหรับสนับสนุนการ สงเคราะห์ผู้ป่วยโรค เอดส์	เพื่อจ่ายเป็นเงิน ค่าใช้จ่ายเบี้ยยังชีพ สำหรับการสงเคราะห์ ผู้ป่วยโรคเอดส์ในเขต เทศบาลตำบลใหม่	ผู้ป่วยโรคเอดส์ในเขต เทศบาลตำบลใหม่	๑๘๖,๐๐๐	๒๐๔,๐๐๐	๒๒๒,๐๐๐	๒๔๐,๐๐๐	๒๕๘,๐๐๐	ผู้ได้รับ ประโยชน์	ประชาชน ตำบลใหม่ ได้รับ ประโยชน์	กอง สวัสดิการ สังคม
๒๑	โครงการเยาวชนสำนึก รักท้องถิ่นเสริมสร้าง ความสามัคคี	เพื่อส่งเสริมและปลูก ให้เด็กและเยาวชนมี จิตใจที่เสียสละทำ ประโยชน์เพื่อส่วนรวม	เด็กและเยาวชนเขตพื้นที่ เทศบาลตำบลใหม่และ เจ้าหน้าที่เทศบาล จำนวน ๑๐๐ คน	๓๐,๐๐๐	๓๐,๐๐๐	๓๐,๐๐๐	๓๐,๐๐๐	๓๐,๐๐๐	ผู้ได้รับ ประโยชน์	ประชาชน ตำบลใหม่ ได้รับ ประโยชน์	กอง สวัสดิการ สังคม
๒๒	โครงการส่งเสริม คุณธรรมจริยธรรมเพื่อ พัฒนาคุณภาพชีวิต เด็กเยาวชนเขต เทศบาลตำบลใหม่	เพื่อส่งเสริมคุณธรรม จริยธรรมของเด็ก และเยาวชนในเขต พื้นที่ตำบลใหม่	เด็กและเยาวชนเขตพื้นที่ เทศบาลตำบลใหม่ จำนวน ๒๐๐ คน	๕๐,๐๐๐	๕๐,๐๐๐	๕๐,๐๐๐	๕๐,๐๐๐	๕๐,๐๐๐	ผู้ได้รับ ประโยชน์	ประชาชน ตำบลใหม่ ได้รับ ประโยชน์	กอง สวัสดิการ สังคม

ยุทธศาสตร์ที่ ๔ ด้านการพัฒนาสาธารณสุขและสิ่งแวดล้อม

รายละเอียดโครงการพัฒนา
แผนพัฒนาท้องถิ่น (พ.ศ.๒๕๖๖ - ๒๕๗๐)

แบบ ผ.๐๒

เทศบาลตำบลใหม่ อำเภอโนนสูง จังหวัดนครราชสีมา

ก.ยุทธศาสตร์จังหวัดที่ ๓. บริหารจัดการทรัพยากรธรรมชาติและสิ่งแวดล้อมให้มีความสมบูรณ์และยั่งยืน
ข.ยุทธศาสตร์การพัฒนาของ อปท. ในเขตจังหวัดนครราชสีมา ยุทธศาสตร์ที่ ๕ ด้านการพัฒนาสาธารณสุข
ยุทธศาสตร์ที่ ๔ ด้านการพัฒนาสาธารณสุขและสิ่งแวดล้อม

๒.๒ แผนงานสาธารณสุข

ลำดับ ที่	โครงการ	วัตถุประสงค์	เป้าหมาย (ผลผลิตของโครงการ)	งบประมาณและปีที่ผ่านมา					ตัวชี้วัด (KPI)	ผลที่คาดว่าจะ ได้รับ	หน่วยงานที่ รับผิดชอบ หลัก
				๒๕๖๖ (บาท)	๒๕๖๗ (บาท)	๒๕๖๘ (บาท)	๒๕๖๙ (บาท)	๒๕๗๐ (บาท)			
๑	โครงการรณรงค์ และป้องกันโรค ไข้เลือดออก	เพื่อป้องกันและ ลดปัญหาการแพร่ ระบาดของโรค ไข้เลือดออก	หมู่ที่ ๑-๑๖ ของเทศบาล ตำบลใหม่	๑๕๐,๐๐๐	๑๕๐,๐๐๐	๑๕๐,๐๐๐	๑๕๐,๐๐๐	๑๕๐,๐๐๐	ลดปัญหา อัตราการ แพร่ระบาด ไข้เลือด ออกของโรค ลดลง	ลดการแพร่ ระบาดของ โรค ไข้เลือดออก	กอง สาธารณสุขฯ
๒	โครงการอบรม ป้องกันโรคเอดส์	เพื่อให้ประชาชน เยาวชนมีความรู้ ตระหนักถึงพิษ ภัยของโรคเอดส์ และสามารถ ป้องกันตนเองได้	ประชาชน/เยาวชนตำบล ใหม่ที่อยู่ในกลุ่มเสี่ยง	๓๐,๐๐๐	๓๐,๐๐๐	๓๐,๐๐๐	๓๐,๐๐๐	๓๐,๐๐๐	ผู้เข้ารับการ อบรมมี ความรู้และ สามารถ ป้องกัน ตนเองได้	ผู้เข้ารับการ อบรมมี ความรู้เรื่อง โรคเอดส์ สามารถ ป้องกัน ตนเองได้	กอง สาธารณสุขฯ
๓	โครงการรณรงค์ลด ภาวะโลกร้อน	เพื่อให้หมู่บ้าน / ชุมชน มีสภาพ สิ่งแวดล้อมที่ดี	เยาวชน/ประชาชนใน พื้นที่ตำบลใหม่	๓๐,๐๐๐	๓๐,๐๐๐	๓๐,๐๐๐	๓๐,๐๐๐	๓๐,๐๐๐	โรงเรียน/ ชุมชนในพื้นที่ ตำบลใหม่มี สภาพแวด ล้อมที่ดี	เยาวชน ประชาชนมี สุขภาพจิตที่ ดีและร่วม การแข็งแรง	กอง สาธารณสุขฯ

รายละเอียดโครงการพัฒนา
แผนพัฒนาท้องถิ่น (พ.ศ.๒๕๖๖ - ๒๕๗๐)

แบบ ผ.๐๒

เทศบาลตำบลใหม่ อำเภอโนนสูง จังหวัดนครราชสีมา

ก.ยุทธศาสตร์จังหวัดที่ ๓. บริหารจัดการทรัพยากรธรรมชาติและสิ่งแวดล้อมให้มีความสมบูรณ์และยั่งยืน
ข.ยุทธศาสตร์การพัฒนาของ อปท. ในเขตจังหวัดนครราชสีมา ยุทธศาสตร์ที่ ๕ ด้านการพัฒนาสาธารณสุข
ยุทธศาสตร์ที่ ๔ ด้านการพัฒนาสาธารณสุขและสิ่งแวดล้อม

๒.๒ แผนงานสาธารณสุข

ลำดับ ที่	โครงการ	วัตถุประสงค์	เป้าหมาย (ผลผลิตของโครงการ)	งบประมาณและปีที่ผ่านมา					ตัวชี้วัด (KPI)	ผลที่คาดว่าจะ ได้รับ	หน่วยงานที่ รับผิดชอบ หลัก
				๒๕๖๖ (บาท)	๒๕๖๗ (บาท)	๒๕๖๘ (บาท)	๒๕๖๙ (บาท)	๒๕๗๐ (บาท)			
๔	โครงการอบรมการป้องกันและแก้ไขปัญหายาเสพติด	เพื่อให้ผู้เข้ารับการอบรมมีความรู้ความเข้าใจในปัญหาของยาเสพติด และตระหนักถึงพิษภัยของยาเสพติดถึงพิษภัยของยาเสพติด	เยาวชน ประชาชนในพื้นที่ตำบลใหม่	๓๐,๐๐๐	๓๐,๐๐๐	๓๐,๐๐๐	๓๐,๐๐๐	๓๐,๐๐๐	ร้อยละ ๘๐ %ของ ผู้เข้าร่วม กิจกรรมมีความรู้ และ ไม่ยุ่งกับยาเสพติด	ผู้เข้ารับการอบรมมีจิตใจที่เข้มแข็ง ห่างไกลยาเสพติดเสพติด	กองสาธารณสุขฯ
๕	โครงการรณรงค์และป้องกันโรคพิษสุนัขบ้า	เพื่อป้องกันและควบคุมโรคพิษสุนัขบ้า	ควบคุมโรคพิษสุนัขบ้าเขตพื้นที่เทศบาลตำบลใหม่	๑๒๐,๐๐๐	๑๒๐,๐๐๐	๑๒๐,๐๐๐	๑๒๐,๐๐๐	๑๒๐,๐๐๐	หมูที่ ๑-๑๖ ทุกหมู่บ้าน	ลดการแพร่ระบาดของโรคพิษสุนัขบ้า	กองสาธารณสุขฯ
๖	โครงการ Big Cleaning Day พัฒนาทำความสะอาด หนองบ้าน โรงเรียน ในพื้นที่ตำบลใหม่	เพื่อสร้างจิตสำนึกให้กับประชาชนในการคัดแยกขยะ และการมีส่วนร่วมในการจัดการขยะในชุมชน	หมู่บ้าน ชุมชน โรงเรียน ในพื้นที่ตำบลใหม่	๓๐,๐๐๐	๓๐,๐๐๐	๓๐,๐๐๐	๓๐,๐๐๐	๓๐,๐๐๐	ร้อยละหรือจำนวน ผู้เข้าร่วมกิจกรรม	ประชาชนมีจิตสำนึกในการคัดแยกขยะ และการมีส่วนร่วมในการจัดการขยะในชุมชน	กองสาธารณสุขฯ

รายละเอียดโครงการพัฒนา
แผนพัฒนาท้องถิ่น (พ.ศ.๒๕๖๖ - ๒๕๗๐)

แบบ ผ.๐๒

เทศบาลตำบลใหม่ อำเภอโนนสูง จังหวัดนครราชสีมา

ก.ยุทธศาสตร์จังหวัดที่ ๓. บริหารจัดการทรัพยากรธรรมชาติและสิ่งแวดล้อมให้มีความสมบูรณ์และยั่งยืน
ข.ยุทธศาสตร์การพัฒนาของ อปท. ในเขตจังหวัดนครราชสีมา ยุทธศาสตร์ที่ ๕ ด้านการพัฒนาสาธารณสุข
ยุทธศาสตร์ที่ ๔ ด้านการพัฒนาสาธารณสุขและสิ่งแวดล้อม

๒.๒ แผนงานสาธารณสุข

ลำดับ ที่	โครงการ	วัตถุประสงค์	เป้าหมาย (ผลผลิตของโครงการ)	งบประมาณและปีที่ผ่านมา					ตัวชี้วัด (KPI)	ผลที่คาดว่าจะ ได้รับ	หน่วยงานที่ รับผิดชอบ หลัก
				๒๕๖๖ (บาท)	๒๕๖๗ (บาท)	๒๕๖๘ (บาท)	๒๕๖๙ (บาท)	๒๕๗๐ (บาท)			
๗	โครงการอบรมให้ความรู้เกี่ยวกับการคัดแยกขยะมูลฝอยตามหลัก ๓ Rs	เพื่อให้ประชาชนมีความรู้ในหลัก ๓ Rs และมีส่วนร่วมในการจัดการขยะในชุมชนโดยการคัดแยกขยะ	ประชาชนทั่วไปในเขตพื้นที่ตำบลใหม่	๓๐,๐๐๐	๓๐,๐๐๐	๓๐,๐๐๐	๓๐,๐๐๐	๓๐,๐๐๐	ร้อยละหรือจำนวนผู้เข้าร่วมโครงการมีความรู้เรื่องการคัดแยกขยะ	เยาวชนประชาชนในตำบลใหม่ มีจิตสำนึกในการคัดแยกขยะในครัวเรือน	กองสาธารณสุขฯ
๘	โครงการอบรมหลักสูตรการสุขาภิบาลอาหาร (สำหรับผู้สัมผัสอาหาร)	เพื่อให้ผู้สัมผัสอาหารปฏิบัติตามกฎหมายและมีความรู้ความเข้าใจเรื่องการสุขาภิบาลอาหาร	ผู้รับใบอนุญาตและหนังสือรับรองการแจ้งสถานที่จำหน่ายอาหาร-ผู้สัมผัสอาหารในโรงเรียน/ศูนย์พัฒนาเด็กเล็ก	๒๐,๐๐๐	๒๐,๐๐๐	๒๐,๐๐๐	๒๐,๐๐๐	๒๐,๐๐๐	ร้อยละหรือจำนวนผู้เข้าร่วมการอบรม	ผู้สัมผัสอาหารปฏิบัติและเปลี่ยนพฤติกรรมในการเตรียมประกอบปรุงจำหน่ายและเสิร์ฟอาหารได้ตามมาตรฐานกำหนด	กองสาธารณสุขฯ

รายละเอียดโครงการพัฒนา
แผนพัฒนาท้องถิ่น (พ.ศ.๒๕๖๖ - ๒๕๗๐)

แบบ ผ.๐๒

เทศบาลตำบลใหม่ อำเภอโนนสูง จังหวัดนครราชสีมา

ก.ยุทธศาสตร์จังหวัดที่ ๓. บริหารจัดการทรัพยากรธรรมชาติและสิ่งแวดล้อมให้มีความสมบูรณ์และยั่งยืน
ข.ยุทธศาสตร์การพัฒนาของ อปท. ในเขตจังหวัดนครราชสีมา ยุทธศาสตร์ที่ ๕ ด้านการพัฒนาสาธารณสุข
ยุทธศาสตร์ที่ ๔ ด้านการพัฒนาสาธารณสุขและสิ่งแวดล้อม

๒.๒ แผนงานสาธารณสุข

ลำดับ ที่	โครงการ	วัตถุประสงค์	เป้าหมาย (ผลผลิตของโครงการ)	งบประมาณและปีที่ผ่านมา					ตัวชี้วัด (KPI)	ผลที่คาดว่าจะ ได้รับ	หน่วยงานที่ รับผิดชอบ หลัก
				๒๕๖๖ (บาท)	๒๕๖๗ (บาท)	๒๕๖๘ (บาท)	๒๕๖๙ (บาท)	๒๕๗๐ (บาท)			
๙	โครงการอบรม หลักสูตรการ สุขาภิบาลอาหาร (สำหรับ ผู้ประกอบการ)	เพื่อให้ ผู้ประกอบการ ปฏิบัติตาม กฎหมายและมี ความรู้ความ เข้าใจเรื่องการ สุขาภิบาลอาหาร	-ผู้รับใบอนุญาตและ หนังสือรับรองการแจ้ง สถานที่จำหน่ายอาหาร	๓๐,๐๐๐	๓๐,๐๐๐	๓๐,๐๐๐	๓๐,๐๐๐	๓๐,๐๐๐	ร้อยละหรือ จำนวน ผู้เข้าร่วม การอบรม	ผู้ประกอบการ ปฏิบัติ และเปลี่ยน พฤติกรรมใน การเตรียม ประกอบ ปรุง จำหน่าย และเสิร์ฟ อาหารได้ ตาม มาตรฐาน กำหนด	กอง สาธารณสุขฯ
๑๐	โครงการสัตว์คน ปลอดภัยจากโรค พิษสุนัขบ้า	เพื่อป้องกันและ ควบคุมโรคพิษ สุนัขบ้า	ฉีดวัคซีนป้องกันและ ควบคุมโรคพิษสุนัขบ้าเขต พื้นที่เทศบาลตำบลใหม่	๙๐,๐๖๐	๙๐,๐๖๐	๙๐,๐๖๐	๙๐,๐๖๐	๙๐,๐๖๐	อัตราการ แพร่ระบาดของ ของโรค	สามารถ ควบคุมการ แพร่ระบาดของ ของโรคพิษ สุนัขบ้า	กอง สาธารณสุขฯ

รายละเอียดโครงการพัฒนา

แผนพัฒนาท้องถิ่น (พ.ศ.๒๕๖๖ - ๒๕๗๐)

แบบ ผ.๐๒

เทศบาลตำบลใหม่ อำเภอโนนสูง จังหวัดนครราชสีมา

ก.ยุทธศาสตร์จังหวัดที่ ๓. บริหารจัดการทรัพยากรธรรมชาติและสิ่งแวดล้อมให้มีความสมบูรณ์และยั่งยืน

ข.ยุทธศาสตร์การพัฒนาของ อปท. ในเขตจังหวัดนครราชสีมา ยุทธศาสตร์ที่ ๕ ด้านการพัฒนาสาธารณสุข

ยุทธศาสตร์ที่ ๔ ด้านการพัฒนาสาธารณสุขและสิ่งแวดล้อม

๒.๒ แผนงานสาธารณสุข

ลำดับ ที่	โครงการ	วัตถุประสงค์	เป้าหมาย (ผลผลิตของโครงการ)	งบประมาณและปีที่ผ่านมา					ตัวชี้วัด (KPI)	ผลที่คาดว่าจะได้รับ	หน่วยงานที่ รับผิดชอบ หลัก
				๒๕๖๖ (บาท)	๒๕๖๗ (บาท)	๒๕๖๘ (บาท)	๒๕๖๙ (บาท)	๒๕๗๐ (บาท)			
๑๑	โครงการสำรวจข้อมูลจำนวนสัตว์และขึ้นทะเบียนสัตว์	เพื่อสำรวจข้อมูลจำนวนสัตว์ ปีละ ๒ ครั้งและขึ้นทะเบียนสัตว์	สุนัข และแมวที่อยู่ในพื้นที่ตำบลใหม่	๙,๐๐๖	๙,๐๐๖	๙,๐๐๖	๙,๐๐๖	๙,๐๐๖	สำรวจข้อมูลจำนวนสัตว์และขึ้นทะเบียนสัตว์	สามารถรู้จำนวนประชากรสุนัข/แมว สัตว์ทั้งที่มีเจ้าของและไม่มีเจ้าของ	กองสาธารณสุขฯ
๑๒	โครงการอุดหนุนสำหรับการดำเนินการตามแนวทางโครงการพระราชดำริด้านสาธารณสุข	เพื่อตอบสนองการดำเนินงานตามแนวทางโครงการพระราชดำริด้านสาธารณสุข	อุดหนุนให้ ๑๘ ชุมชน ๆ ละ ๒๐,๐๐๐ บาท จำนวน ชุมชน ๑-๑๘ ชุมชน	๓๖๐,๐๐๐	๓๖๐,๐๐๐	๓๖๐,๐๐๐	๓๖๐,๐๐๐	๓๖๐,๐๐๐	สุขภาพประชาชนในพื้นที่ตำบลใหม่ดีขึ้น	ประชาชนมีสุขภาพจิตสุขภาพกายที่ดีแข็งแรง	กองสาธารณสุขฯ (เงินอุดหนุนชุมชน)
๑๓	โครงการสมทบกองทุนหลักประกันสุขภาพเทศบาลตำบลใหม่	พัฒนาคุณภาพชีวิตประชาชนในพื้นที่ตำบลใหม่ ให้ดีขึ้น	ประชาชนในพื้นที่ตำบลใหม่	๒๘๐,๐๐๐	๒๘๐,๐๐๐	๒๘๐,๐๐๐	๒๘๐,๐๐๐	๒๘๐,๐๐๐	ประชาชนในพื้นที่ตำบลใหม่มีคุณภาพชีวิตสุขภาพจิตสุขภาพกายที่ดีแข็งแรง	ประชาชนในเขตพื้นที่ตำบลใหม่มีคุณภาพชีวิตที่ดี	กองสาธารณสุขฯ

รายละเอียดโครงการพัฒนา
แผนพัฒนาท้องถิ่น (พ.ศ.๒๕๖๖ - ๒๕๗๐)

แบบ ผ.๐๒

เทศบาลตำบลใหม่ อำเภอโนนสูง จังหวัดนครราชสีมา

ก.ยุทธศาสตร์จังหวัดที่ ๓. บริหารจัดการทรัพยากรธรรมชาติและสิ่งแวดล้อมให้มีความสมบูรณ์และยั่งยืน
ข.ยุทธศาสตร์การพัฒนาของ อปท. ในเขตจังหวัดนครราชสีมา ยุทธศาสตร์ที่ ๕ ด้านการพัฒนาสาธารณสุข
ยุทธศาสตร์ที่ ๔ ด้านการพัฒนาสาธารณสุขและสิ่งแวดล้อม

๒.๒ แผนงานสาธารณสุข

ลำดับ ที่	โครงการ	วัตถุประสงค์	เป้าหมาย (ผลผลิตของโครงการ)	งบประมาณและปีที่ผ่านมา					ตัวชี้วัด (KPI)	ผลที่คาดว่าจะ ได้รับ	หน่วยงานที่ รับผิดชอบ หลัก
				๒๕๖๖ (บาท)	๒๕๖๗ (บาท)	๒๕๖๘ (บาท)	๒๕๖๙ (บาท)	๒๕๗๐ (บาท)			
๑๔	โครงการก่อสร้างรั้วคอนกรีตเสริมเหล็กครอบบ่อขยะพร้อมประตูเหล็กเลื่อนเปิด-ปิด	เพื่อป้องกันบุคคลภายนอกนำขยะมาทิ้งและค้ำยเชื่อมต่อไฟเผาขยะ	รั้ว คอนกรีตเสริมเหล็ก ขนาดสูง ๒.๐๐ เมตรยาว ๓๗๖.๘๘ เมตร (ตามแบบเทศบาลตำบลใหม่กำหนด)	๘๐๐,๐๐๐	-	-	-	-	รั้ว คอนกรีตเสริมเหล็กพร้อมประตูเหล็กเลื่อนเปิด-ปิด	สามารถป้องกันบุคคลภายนอกนำขยะมาทิ้งและค้ำยเชื่อมต่อไฟเผาขยะ	กองสาธารณสุขฯ
๑๕	โครงการปรับเปลี่ยนพฤติกรรมสุขภาพประชาชน	เพื่อปรับเปลี่ยนพฤติกรรมสุขภาพประชาชน	ประชาชนในพื้นที่ตำบลใหม่	๕๐,๐๐๐	๕๐,๐๐๐	๕๐,๐๐๐	๕๐,๐๐๐	๕๐,๐๐๐	ประชาชนในพื้นที่ตำบลใหม่มีการปรับเปลี่ยนพฤติกรรมสุขภาพ	ประชาชนผู้เข้ารับการอบรมมีความรู้สามารถปรับเปลี่ยนพฤติกรรมสุขภาพ	กองสาธารณสุขฯ

ยุทธศาสตร์ที่ ๕ ด้านการพัฒนาการศึกษา การท่องเที่ยว
ศาสนา วัฒนธรรม ประเพณีและกีฬา

รายละเอียดโครงการพัฒนา
แผนพัฒนาท้องถิ่น (พ.ศ.๒๕๖๖ - ๒๕๗๐)
เทศบาลตำบลใหม่ อำเภอโนนสูง จังหวัดนครราชสีมา

แบบ ผ.๐๒

ก.ยุทธศาสตร์จังหวัดที่ ๒. ยกระดับสังคมให้เป็นเมืองน่าอยู่

ข.ยุทธศาสตร์การพัฒนาของ อปท. ในเขตจังหวัดที่นครราชสีมา ยุทธศาสตร์ที่ ๗ ด้านการพัฒนาการท่องเที่ยว ศาสนา – วัฒนธรรมประเพณีและกีฬา

ยุทธศาสตร์ที่ ๕ ด้านการพัฒนาการศึกษา การท่องเที่ยว ศาสนา วัฒนธรรม ประเพณีและกีฬา

๒.๑ แผนงานการศึกษา

ลำดับ ที่	โครงการ	วัตถุประสงค์	เป้าหมาย (ผลผลิตของโครงการ)	งบประมาณและปีที่ผ่านมา					ตัวชี้วัด (KPI)	ผลที่คาดว่าจะได้รับ	หน่วยงานที่ รับผิดชอบ หลัก
				๒๕๖๖ (บาท)	๒๕๖๗ (บาท)	๒๕๖๘ (บาท)	๒๕๖๙ (บาท)	๒๕๗๐ (บาท)			
๑	โครงการก่อสร้าง อ่างประพจน์ คอนกรีตเสริมเหล็ก ศูนย์พัฒนาเด็กเล็ก เทศบาลตำบลใหม่	เพื่อให้เด็กเล็กมี ที่ประพจน์ถูก สุขลักษณะ	ก่อสร้างอ่างประพจน์ ขนาดกว้าง ๐.๔๕ เมตร ยาว ๖.๐๐เมตร สูง ๐.๖๐ เมตร จำนวน ๑ หลัง	๑๐๐,๐๐๐	๑๐๐,๐๐๐	๑๐๐,๐๐๐	๑๐๐,๐๐๐	๑๐๐,๐๐๐	จำนวนเด็ก เล็กของ ตำบลใหม่	เด็กเล็กมีอ่าง ประพจน์อย่าง ถูกสุขลักษณะ	กองการศึกษา
๒	โครงการปรับปรุง ภูมิทัศน์ศูนย์พัฒนา เด็กเล็กบ้านเกรา	เพื่อปรับปรุงภูมิ ทัศน์ศูนย์พัฒนา เด็กเล็กบ้านเก ราให้ดูสวยงาม สะอาด	ปรับปรุงภูมิทัศน์ศูนย์ พัฒนาเด็กเล็กบ้านเกรา (ตามรายละเอียดเทศบาล ตำบลใหม่กำหนด)	๒๓๔,๐๐๐	๒๓๔,๐๐๐	๒๓๔,๐๐๐	๒๓๔,๐๐๐	๒๓๔,๐๐๐	ร้อยละ ๑๐๐เด็ก ได้รับ ประโยชน์	ศูนย์พัฒนา เด็กเล็กบ้านเก ราพื้นที่ภูมิ ทัศน์มีดู สวยงาม สะอาด	กองการศึกษา
๓	โครงการปรับปรุง ภูมิทัศน์เพื่อการ เรียนรู้ศูนย์พัฒนา เด็กเล็กเทศบาล ตำบลใหม่	เพื่อปรับปรุงภูมิ ทัศน์ให้ร่มรื่น สะอาด จัดเป็น แหล่งเรียนรู้ และกิจกรรม การเรียนการ สอน	มีไม้ดอก ไม้ประดับ และ สวนหย่อมต่างๆ	๖๐,๐๐๐	๖๐,๐๐๐	๖๐,๐๐๐	๖๐,๐๐๐	๖๐,๐๐๐	จำนวนเด็ก เล็ก เทศบาล ตำบลใหม่	ศูนย์พัฒนา เด็กเล็กมี ความสวยงาม สะอาดร่มรื่น	กองการศึกษา

รายละเอียดโครงการพัฒนา
แผนพัฒนาท้องถิ่น (พ.ศ.๒๕๖๖ - ๒๕๗๐)
เทศบาลตำบลใหม่ อำเภอโนนสูง จังหวัดนครราชสีมา

แบบ ผ.๐๒

ก.ยุทธศาสตร์จังหวัดที่ ๒. ยกระดับสังคมให้เป็นเมืองน่าอยู่

ข.ยุทธศาสตร์การพัฒนาของ อปท. ในเขตจังหวัดที่นครราชสีมา ยุทธศาสตร์ที่ ๗ ด้านการพัฒนาการท่องเที่ยว ศาสนา - วัฒนธรรมประเพณีและกีฬา

ยุทธศาสตร์ที่ ๕ ด้านการพัฒนาการศึกษา การท่องเที่ยว ศาสนา วัฒนธรรม ประเพณีและกีฬา

๒.๑ แผนงานการศึกษา

ลำดับ ที่	โครงการ	วัตถุประสงค์	เป้าหมาย (ผลผลิตของโครงการ)	งบประมาณและปีที่ผ่านมา					ตัวชี้วัด (KPI)	ผลที่คาดว่าจะได้รับ	หน่วยงานที่ รับผิดชอบหลัก
				๒๕๖๖ (บาท)	๒๕๖๗ (บาท)	๒๕๖๘ (บาท)	๒๕๖๙ (บาท)	๒๕๗๐ (บาท)			
๔	โครงการสนับสนุน ค่าใช้จ่ายในการ บริหารสถานศึกษา ของศูนย์พัฒนาเด็ก เล็กเทศบาลตำบล ใหม่ (รายหัว)	๑.เพื่อพัฒนา คุณภาพ การศึกษาให้ได้ เกณฑ์มาตรฐาน ๒.เพื่อเพิ่ม ประสิทธิภาพใน การบริหาร สถานศึกษา ๓.เพื่อส่งเสริม การศึกษาให้ เด็กมีคุณภาพ และทั่วถึง ๔. เพื่อดำเนินการ ตามนโยบาย รัฐบาลให้จัด การศึกษาขั้น พื้นฐาน ๑๕ ปี	๑.เงินอุดหนุนสำหรับ สนับสนุนค่าจัดการเรียน การสอน ศพด.(รายหัว) -ค่าจัดการเรียนการสอน ๒.เงินอุดหนุนสำหรับ สนับสนุนค่าใช้จ่ายในการ จัดการศึกษา ศพด. -ค่านั่งสือเรียน -ค่าอุปกรณ์การเรียน -ค่าเครื่องแบบนักเรียน -ค่ากิจกรรมพัฒนาผู้เรียน ๓.เงินอุดหนุนสำหรับ สนับสนุนอาหารกลางวัน	๘๐๐,๐๐๐	๘๐๐,๐๐๐	๘๐๐,๐๐๐	๘๐๐,๐๐๐	๘๐๐,๐๐๐	ร้อยละ ของเด็ก ที่ได้รับ ประโยชน์ จาก โครงการ	เด็กได้รับการ พัฒนาการที่ สมวัย	กองการศึกษา

รายละเอียดโครงการพัฒนา
แผนพัฒนาท้องถิ่น (พ.ศ.๒๕๖๖ - ๒๕๗๐)
เทศบาลตำบลใหม่ อำเภอโนนสูง จังหวัดนครราชสีมา

แบบ ผ.๐๒

ก.ยุทธศาสตร์จังหวัดที่ ๒. ยกระดับสังคมให้เป็นเมืองน่าอยู่

ข.ยุทธศาสตร์การพัฒนาของ อปท. ในเขตจังหวัดที่นครราชสีมา ยุทธศาสตร์ที่ ๗ ด้านการพัฒนาการท่องเที่ยว ศาสนา – วัฒนธรรมประเพณีและกีฬา

ยุทธศาสตร์ที่ ๕ ด้านการพัฒนาการศึกษา การท่องเที่ยว ศาสนา วัฒนธรรม ประเพณีและกีฬา

๒.๑ แผนงานการศึกษา

ลำดับ ที่	โครงการ	วัตถุประสงค์	เป้าหมาย (ผลผลิตของโครงการ)	งบประมาณและปีที่ผ่านมา					ตัวชี้วัด (KPI)	ผลที่คาดว่าจะ ได้รับ	หน่วยงานที่ รับผิดชอบหลัก
				๒๕๖๖ (บาท)	๒๕๖๗ (บาท)	๒๕๖๘ (บาท)	๒๕๖๙ (บาท)	๒๕๗๐ (บาท)			
๕	โครงการ อาหาร กลางวัน โรงเรียนใน เขตเทศบาล ตำบลใหม่	เพื่อให้เด็กมี อาหารกลางวัน รับประทาน	สนับสนุนอาหารกลางวันเด็ก อนุบาล-ประถมศึกษาโรงเรียน ในสังกัด ๖ โรงเรียน ๑.โรงเรียนบ้านใหม่ฯ ๒.โรงเรียนบ้านกันเกรา ๓.โรงเรียนบ้านถนนถั่วฯ ๔.โรงเรียนบ้านหนองจำปา ๕.โรงเรียนบ้านดอนม่วง ๖.โรงเรียนโพธารามพิทยาคม	๓,๒๐๐,๐๐๐	๓,๒๐๐,๐๐๐	๓,๒๐๐,๐๐๐	๓,๒๐๐,๐๐๐	๓,๒๐๐,๐๐๐	จำนวนเด็ก นักเรียน	เด็ก นักเรียน ได้รับ อาหาร กลางวัน ร้อยละ ๑๐๐%	กอง การศึกษา
๖	โครงการ บ้านรักการ อ่าน	เพื่อส่งเสริมให้ เด็กนักเรียน และประชาชน ในเขตเทศบาล ตำบลใหม่มีนิสัย รักการอ่าน	เด็กนักเรียนและประชาชนใน เขตเทศบาลตำบลใหม่	๓๐,๐๐๐	๓๐,๐๐๐	๓๐,๐๐๐	๓๐,๐๐๐	๓๐,๐๐๐	จำนวนเด็ก เล็กและ ประชาชน ในเขต เทศบาล ตำบลใหม่	เด็กนักเรียน และ ประชาชนใน เขตเทศบาล ตำบลใหม่ได้ มีนิสัยรัก การอ่านและ เพิ่มพูน ความรู้	กอง การศึกษา

รายละเอียดโครงการพัฒนา
แผนพัฒนาท้องถิ่น (พ.ศ.๒๕๖๖ - ๒๕๗๐)
เทศบาลตำบลใหม่ อำเภอโนนสูง จังหวัดนครราชสีมา

แบบ ผ.๐๒

ก.ยุทธศาสตร์จังหวัดที่ ๒. ยกระดับสังคมให้เป็นเมืองน่าอยู่

ข.ยุทธศาสตร์การพัฒนาของ อปท. ในเขตจังหวัดที่นครราชสีมา ยุทธศาสตร์ที่ ๗ ด้านการพัฒนาการท่องเที่ยว ศาสนา – วัฒนธรรมประเพณีและกีฬา

ยุทธศาสตร์ที่ ๕ ด้านการพัฒนาการศึกษา การท่องเที่ยว ศาสนา วัฒนธรรม ประเพณีและกีฬา

๒.๑ แผนงานการศึกษา

ลำดับ ที่	โครงการ	วัตถุประสงค์	เป้าหมาย (ผลผลิตของโครงการ)	งบประมาณและปีที่ผ่านมา					ตัวชี้วัด (KPI)	ผลที่คาดว่าจะ ได้รับ	หน่วยงานที่ รับผิดชอบหลัก
				๒๕๖๖ (บาท)	๒๕๖๗ (บาท)	๒๕๖๘ (บาท)	๒๕๖๙ (บาท)	๒๕๗๐ (บาท)			
๗	โครงการก่อสร้างโรงอาหาร ศูนย์พัฒนาเด็ก เทศบาลตำบลใหม่	เพื่อให้เด็กเล็กมีห้องอาหารสำหรับรับประทานอย่างถูกสุขลักษณะ	โรงอาหาร จำนวน ๑ หลัง	๒๕๐,๐๐๐	๒๕๐,๐๐๐	๒๕๐,๐๐๐	๒๕๐,๐๐๐	๒๕๐,๐๐๐	จำนวนเด็กเล็ก	ศูนย์พัฒนาเด็กเล็กมีโรงอาหารให้เด็กไว้ใช้อย่างถูกสุขลักษณะ	กองการศึกษา
๘	โครงการซ่อมแซมอาคารเรียน ศูนย์พัฒนาเด็กเล็ก เทศบาลตำบลใหม่ เช่น หลังคา หน้าต่าง ประตู กระจก มุ้งลวด ฯลฯ	เพื่อให้อาคารมีความปลอดภัยและถูกสุขลักษณะ	ซ่อมแซมอาคารเรียน เช่น หลังคา หน้าต่าง ประตู กระจก มุ้งลวด ฯลฯ	๔๐๐,๐๐๐	๔๐๐,๐๐๐	๔๐๐,๐๐๐	๔๐๐,๐๐๐	๔๐๐,๐๐๐	จำนวนเด็กเล็ก	อาคารมีความปลอดภัยและถูกสุขลักษณะ	กองการศึกษา

รายละเอียดโครงการพัฒนา
แผนพัฒนาท้องถิ่น (พ.ศ.๒๕๖๖ - ๒๕๗๐)
เทศบาลตำบลใหม่ อำเภอโนนสูง จังหวัดนครราชสีมา

แบบ ผ.๐๒

ก.ยุทธศาสตร์จังหวัดที่ ๒. ยกระดับสังคมให้เป็นเมืองน่าอยู่

ข.ยุทธศาสตร์การพัฒนาของ อปท. ในเขตจังหวัดที่นครราชสีมา ยุทธศาสตร์ที่ ๗ ด้านการพัฒนาการท่องเที่ยว ศาสนา – วัฒนธรรมประเพณีและกีฬา

ยุทธศาสตร์ที่ ๕ ด้านการพัฒนาการศึกษา การท่องเที่ยว ศาสนา วัฒนธรรม ประเพณีและกีฬา

๒.๑ แผนงานการศึกษา

ลำดับ ที่	โครงการ	วัตถุประสงค์	เป้าหมาย (ผลผลิตของโครงการ)	งบประมาณและปีที่ผ่านมา					ตัวชี้วัด (KPI)	ผลที่คาดว่าจะ ได้รับ	หน่วยงานที่ รับผิดชอบหลัก
				๒๕๖๖ (บาท)	๒๕๖๗ (บาท)	๒๕๖๘ (บาท)	๒๕๖๙ (บาท)	๒๕๗๐ (บาท)			
๙	โครงการเสริมสร้าง ภูมิปัญญา ท้องถิ่น ให้กับเด็ก และเยาวชน	เพื่ออนุรักษ์และ ส่งเสริมภูมิ ปัญญาท้องถิ่น เพื่อเผยแพร่ภูมิ ปัญญาท้องถิ่น ให้แก่เด็กและ เยาวชน	เด็ก เยาวชน ในเขตตำบล ใหม่	๑๐,๐๐๐	๑๐,๐๐๐	๑๐,๐๐๐	๑๐,๐๐๐	๑๐,๐๐๐	ร้อยละเด็ก และ เยาวชนทั้ง ๑๘ หมู่บ้าน	นักเรียนและ เยาวชน ได้รับความรู้ จากการ เผยแพร่ ความรู้ด้าน ภูมิปัญญา ท้องถิ่น	กอง การศึกษา
๑๐	โครงการจัด กิจกรรม พัฒนา การศึกษา ปฐมวัยอบรม ให้ความรู้แก่ พ่อแม่ ผู้ปกครองใน การเลี้ยงดู บุตร	เพื่อเสริมสร้าง ความรู้ และ ความเข้าใจ ความสำคัญของ การดูแลบุตร ให้กับ พ่อ แม่ และผู้ปกครอง	ผู้ปกครองศูนย์พัฒนาเด็ก เล็กทั้ง ๒ แห่ง ร้อยละ ๑๐๐	๓๐,๐๐๐	๓๐,๐๐๐	๓๐,๐๐๐	๓๐,๐๐๐	๓๐,๐๐๐	จำนวน ผู้เข้าร่วม โครงการ	พ่อแม่ ของเด็กก็มี ความ เข้าใจใน การเลี้ยงดู บุตรของ ตนเอง	กอง การศึกษา

รายละเอียดโครงการพัฒนา
แผนพัฒนาท้องถิ่น (พ.ศ.๒๕๖๖ - ๒๕๗๐)
เทศบาลตำบลใหม่ อำเภอโนนสูง จังหวัดนครราชสีมา

แบบ ผ.๐๒

ก.ยุทธศาสตร์จังหวัดที่ ๒. ยกระดับสังคมให้เป็นเมืองน่าอยู่

ข.ยุทธศาสตร์การพัฒนาของ อปท. ในเขตจังหวัดที่นครราชสีมา ยุทธศาสตร์ที่ ๗ ด้านการพัฒนาการท่องเที่ยว ศาสนา - วัฒนธรรมประเพณีและกีฬา

ยุทธศาสตร์ที่ ๕ ด้านการพัฒนาการศึกษา การท่องเที่ยว ศาสนา วัฒนธรรม ประเพณีและกีฬา

๒.๑ แผนงานการศึกษา

ลำดับ ที่	โครงการ	วัตถุประสงค์	เป้าหมาย (ผลผลิตของโครงการ)	งบประมาณและปีที่ผ่านมา					ตัวชี้วัด (KPI)	ผลที่คาดว่าจะ ได้รับ	หน่วยงานที่ รับผิดชอบ หลัก
				๒๕๖๖ (บาท)	๒๕๖๗ (บาท)	๒๕๖๘ (บาท)	๒๕๖๙ (บาท)	๒๕๗๐ (บาท)			
๑๑	โครงการ ศึกษานอก สถานที่ของ นักเรียน ศูนย์พัฒนา เด็กเล็กและ ผู้ปกครอง	เพื่อให้เด็กเล็ก ได้รับ ประสบการณ์ จากแหล่งเรียนรู้ ภายนอก	เด็กเล็ก เทศบาลตำบลใหม่ ๒ ศูนย์ ไปศึกษาดูงานนอก สถานที่	๕๐,๐๐๐	๕๐,๐๐๐	๕๐,๐๐๐	๕๐,๐๐๐	๕๐,๐๐๐	จำนวน ผู้เข้าร่วม โครงการ	เด็กเล็กมี พัฒนาการ ที่ดีขึ้น	กอง การศึกษา
๑๒	โครงการ ติดตั้ง เหล็กดัด ศูนย์พัฒนา เด็กเล็กบ้าน เกรา	เพื่อความปลอดภัยแก่เด็ก และป้องกัน ทรัพย์สินของ ทางราชการ ภายในอาคาร และเป็นไปตาม มาตรฐาน อาคารสำหรับ เลี้ยงดูเด็ก	หน้าต่างและประตูอาคารมี เหล็กดัดทุกช่อง	๑๐๐,๐๐๐	๑๐๐,๐๐๐	๑๐๐,๐๐๐	๑๐๐,๐๐๐	๑๐๐,๐๐๐	จำนวนเด็ก เล็กบ้านเก ราตำบล ใหม่	ศูนย์ พัฒนาเด็ก เล็กมีความ ปลอดภัย	กอง การศึกษา

รายละเอียดโครงการพัฒนา
แผนพัฒนาท้องถิ่น (พ.ศ.๒๕๖๖ - ๒๕๗๐)
เทศบาลตำบลใหม่ อำเภอโนนสูง จังหวัดนครราชสีมา

แบบ ผ.๐๒

ก.ยุทธศาสตร์จังหวัดที่ ๒. ยกระดับสังคมให้เป็นเมืองน่าอยู่

ข.ยุทธศาสตร์การพัฒนาของ อปท. ในเขตจังหวัดที่นครราชสีมา ยุทธศาสตร์ที่ ๗ ด้านการพัฒนาการท่องเที่ยว ศาสนา - วัฒนธรรมประเพณีและกีฬา

ยุทธศาสตร์ที่ ๕ ด้านการพัฒนาการศึกษา การท่องเที่ยว ศาสนา วัฒนธรรม ประเพณีและกีฬา

๒.๑ แผนงานการศึกษา

ลำดับ ที่	โครงการ	วัตถุประสงค์	เป้าหมาย (ผลผลิตของโครงการ)	งบประมาณและปีที่ผ่านมา					ตัวชี้วัด (KPI)	ผลที่คาดว่าจะ ได้รับ	หน่วยงานที่ รับผิดชอบ หลัก
				๒๕๖๖ (บาท)	๒๕๖๗ (บาท)	๒๕๖๘ (บาท)	๒๕๖๙ (บาท)	๒๕๗๐ (บาท)			
๑๓	โครงการติดตั้ง มุ้งลวดศูนย์ พัฒนาเด็กเล็ก บ้าน เกรา	เพื่อความ ปลอดภัยแก่เด็ก และเป็นไปตาม มาตรฐานอาคาร สำหรับเลี้ยงดูเด็ก	ประตูอาคารมีมุ้งลวดทุกช่อง	๕๐,๐๐๐	๕๐,๐๐๐	๕๐,๐๐๐	๕๐,๐๐๐	๕๐,๐๐๐	จำนวน เด็กเล็ก บ้านเกรา ตำบลใหม่	ศูนย์พัฒนา เด็กเล็กบ้าน เกรามีความ ปลอดภัย	กองการศึกษา
๑๔	โครงการ ศึกษาดูงาน ด้านการศึกษา	เพื่อศึกษาดูงาน ด้านการศึกษาของ ศูนย์พัฒนาเด็ก เทศบาลตำบลใหม่	ผู้บริหาร บุคลากรทางการศึกษา ครูและผู้ดูแลเด็ก	๕๐,๐๐๐	๕๐,๐๐๐	๕๐,๐๐๐	๕๐,๐๐๐	๕๐,๐๐๐	จำนวน ผู้เข้าร่วม โครงการ	เพื่อเพิ่มทักษะ ความรู้และ ประสิทธิภาพ ในการทำงาน	กองการศึกษา
๑๕	โครงการเพิ่ม ศักยภาพของ บุคลากรทาง การศึกษาครู ผู้ดูแลเด็ก ผู้ช่วยผู้ดูแล เด็ก และ ผู้ดูแลเด็ก	เพื่อเพิ่ม ประสิทธิภาพการ ทำงาน	บุคลากรทางการศึกษาครูผู้ดูแล เด็ก ผู้ช่วยดูแลเด็ก และผู้ดูแล เด็ก	๕๐,๐๐๐	๕๐,๐๐๐	๕๐,๐๐๐	๕๐,๐๐๐	๕๐,๐๐๐	จำนวน ผู้เข้าร่วม โครงการ	เพื่อเพิ่ม ความรู้และ ประสิทธิภาพ ในการทำงาน	กองการศึกษา

รายละเอียดโครงการพัฒนา
แผนพัฒนาท้องถิ่น (พ.ศ.๒๕๖๖ - ๒๕๗๐)
เทศบาลตำบลใหม่ อำเภอโนนสูง จังหวัดนครราชสีมา

แบบ ผ.๐๒

ก.ยุทธศาสตร์จังหวัดที่ ๒. ยกระดับสังคมให้เป็นเมืองน่าอยู่

ข.ยุทธศาสตร์การพัฒนาของ อปท. ในเขตจังหวัดที่นครราชสีมา ยุทธศาสตร์ที่ ๗ ด้านการพัฒนาการท่องเที่ยว ศาสนา - วัฒนธรรม ประเพณีและกีฬา

ยุทธศาสตร์ที่ ๕ ด้านการพัฒนาการศึกษา การท่องเที่ยว ศาสนา วัฒนธรรม ประเพณีและกีฬา

๒.๑ แผนงานการศึกษา

ลำดับที่	โครงการ	วัตถุประสงค์	เป้าหมาย (ผลผลิตของโครงการ)	งบประมาณและปีที่ผ่านมา					ตัวชี้วัด (KPI)	ผลที่คาดว่าจะได้รับ	หน่วยงานที่รับผิดชอบหลัก
				๒๕๖๖ (บาท)	๒๕๖๗ (บาท)	๒๕๖๘ (บาท)	๒๕๖๙ (บาท)	๒๕๗๐ (บาท)			
๑๖	โครงการ ปฐมนิเทศ ผู้ปกครอง นักเรียนศูนย์ พัฒนาเด็กเล็ก ทั้ง ๒ ศูนย์	เพื่อให้ผู้ปกครอง ทราบถึงระเบียบ ของ ศพด.เพื่อทราบ ปัญหาหรือความ ต้องการของ ผู้ปกครอง	ผู้ปกครองของศูนย์พัฒนาเด็ก เล็กทั้ง ๒ ศูนย์	๓๐,๐๐๐	๓๐,๐๐๐	๓๐,๐๐๐	๓๐,๐๐๐	๓๐,๐๐๐	ร้อยละ ๑๐๐% ของจำนวน ผู้ปกครอง	ผู้ปกครองมี ความเข้าใจ ระเบียบของ ศูนย์พัฒนา เด็กเล็ก	กอง การศึกษา
๑๗	โครงการ ส่งเสริม สุขภาพ ประชาชนและ เยาวชน	เพื่อให้ประชาชน และเยาวชนได้ออก กำลังกายและมี สุขภาพแข็งแรง	ประชาชนและเยาวชนในเขต เทศบาลตำบลใหม่	๕๐,๐๐๐	๕๐,๐๐๐	๕๐,๐๐๐	๕๐,๐๐๐	๕๐,๐๐๐	ร้อยละ ๘๐% ของจำนวน ประชาชน	เพื่อให้ ประชาชนมี สุขภาพ แข็งแรง	กอง การศึกษา
๑๘	โครงการ ก่อสร้าง ห้องน้ำห้อง อาบน้ำ	เพื่อให้เด็กเล็กมี ห้องน้ำใช้ที่เพียงพอ	ห้องน้ำศูนย์พัฒนาเด็กเล็ก จำนวน ๑ หลัง ศพด.เทศบาล ตำบลใหม่	๔๕๐,๐๐๐	๔๕๐,๐๐๐	๔๕๐,๐๐๐	๔๕๐,๐๐๐	๔๕๐,๐๐๐	ร้อยละ ๘๐% ของจำนวน ประชาชน	๑.ห้องน้ำศูนย์ พัฒนาเด็กเล็ก ของเทศบาล ตำบลใหม่ได้ มาตรฐานและ สะดวก ปลอดภัย ๒.เทศบาล ตำบลใหม่ใน การบริการที่มี มาตรฐาน	กอง การศึกษา

รายละเอียดโครงการพัฒนา
แผนพัฒนาท้องถิ่น (พ.ศ.๒๕๖๖ - ๒๕๗๐)
เทศบาลตำบลใหม่ อำเภอโนนสูง จังหวัดนครราชสีมา

แบบ ผ.๐๒

ก.ยุทธศาสตร์จังหวัดที่ ๒. ยกระดับสังคมให้เป็นเมืองน่าอยู่

ข.ยุทธศาสตร์การพัฒนาของ อปท. ในเขตจังหวัดที่นครราชสีมา ยุทธศาสตร์ที่ ๗ ด้านการพัฒนาการท่องเที่ยว ศาสนา - วัฒนธรรมประเพณีและกีฬา

ยุทธศาสตร์ที่ ๕ ด้านการพัฒนาการศึกษา การท่องเที่ยว ศาสนา วัฒนธรรม ประเพณีและกีฬา

๒.๑ แผนงานการศึกษา

ลำดับที่	โครงการ	วัตถุประสงค์	เป้าหมาย (ผลผลิตของโครงการ)	งบประมาณและปีที่ผ่านมา					ตัวชี้วัด (KPI)	ผลที่คาดว่าจะได้รับ	หน่วยงานที่รับผิดชอบหลัก
				๒๕๖๖ (บาท)	๒๕๖๗ (บาท)	๒๕๖๘ (บาท)	๒๕๖๙ (บาท)	๒๕๗๐ (บาท)			
๑๙	โครงการ มอบ ทุนการศึกษา สำหรับ นักเรียน นักศึกษาใน เขตเทศบาล ตำบลใหม่	๑.เพื่อให้ นักเรียน นักศึกษาในเขต เทศบาลตำบลใหม่ ได้รับทุนการศึกษา ตั้งแต่ระดับชั้นเด็ก เล็กถึงระดับ ปริญญาตรี ๒.เพื่อเป็นการ ช่วยเหลือ ผู้ปกครองนักเรียน นักศึกษาในเขต เทศบาลตำบลใหม่ ที่ขาดแคลนทุน ทรัพย์ ๓.เพื่อเป็นการ ส่งเสริมสนับสนุน ให้นักเรียน นักศึกษาในเขต เทศบาลตำบลใหม่	นักเรียนนักศึกษาในเขตเทศบาล ตำบลใหม่ตั้งแต่ระดับชั้นเด็ก มัธยมถึงระดับปริญญาตรี	๘๐๐,๐๐๐	๘๐๐,๐๐๐	๘๐๐,๐๐๐	๘๐๐,๐๐๐	๘๐๐,๐๐๐	ร้อยละ ๘๐ เด็กและ เยาวชน ได้รับ ประโยชน์ จาก โครงการ	๑.นักเรียน นักศึกษาในเขต เทศบาลตำบล ใหม่ได้รับ ทุนการศึกษา ตั้งแต่ระดับชั้น เด็กเล็กถึง ระดับปริญญา ตรี ๒.ช่วยเหลือ ผู้ปกครอง นักเรียน นักศึกษาในเขต เทศบาลตำบล ใหม่ที่ขาด แคลนทุนทรัพย์ ๓.ส่งเสริม สนับสนุนให้ นักเรียน นักศึกษาในเขต เทศบาลตำบล ใหม่	กอง การศึกษา

รายละเอียดโครงการพัฒนา
แผนพัฒนาท้องถิ่น (พ.ศ.๒๕๖๖ - ๒๕๗๐)
เทศบาลตำบลใหม่ อำเภอโนนสูง จังหวัดนครราชสีมา

แบบ ผ.๐๒

ก.ยุทธศาสตร์จังหวัดที่ ๒. ยกระดับสังคมให้เป็นเมืองน่าอยู่

ข.ยุทธศาสตร์การพัฒนาของ อปท. ในเขตจังหวัดที่นครราชสีมา ยุทธศาสตร์ที่ ๗ ด้านการพัฒนาการท่องเที่ยว ศาสนา – วัฒนธรรมประเพณีและกีฬา

ยุทธศาสตร์ที่ ๕ ด้านการพัฒนาการศึกษา การท่องเที่ยว ศาสนา วัฒนธรรม ประเพณีและกีฬา

๒.๑ แผนงานการศึกษา

ลำดับ ที่	โครงการ	วัตถุประสงค์	เป้าหมาย (ผลผลิตของโครงการ)	งบประมาณและปีที่ผ่านมา					ตัวชี้วัด (KPI)	ผลที่คาดว่าจะ ได้รับ	หน่วยงานที่ รับผิดชอบ หลัก
				๒๕๖๖ (บาท)	๒๕๖๗ (บาท)	๒๕๖๘ (บาท)	๒๕๖๙ (บาท)	๒๕๗๐ (บาท)			
๒๐	โครงการเข้า ค่ายคุณธรรม จริยธรรม สำหรับ โรงเรียนบ้าน ดอนม่วง	๑.เพื่อให้นักเรียน มีคุณธรรมและ ระเบียบวินัยมาก ขึ้น ๒.เพื่อลดปัญหา ต่างๆ ที่เกิดจาก การขาดคุณธรรม สามารถปฏิบัติตน ได้ถูกต้อง ๓.เพื่อให้นักเรียน มีความประพฤติที่ ถูกต้องตามทำนอง ครองธรรม และ เป็นพลเมืองที่ดี ของชาติในอนาคต	นักเรียนชั้น ป.๑-ป.๖ จำนวน ๑๐๒ คน เข้าค่ายคุณธรรม จริยธรรม	๒๐,๐๐๐	๒๐,๐๐๐	๒๐,๐๐๐	๒๐,๐๐๐	๒๐,๐๐๐	จำนวนเด็ก นักเรียนที่ เข้าร่วม โครงการ	๑.นักเรียนมี คุณธรรม และระเบียบ วินัยมากขึ้น ๒.ลดปัญหา ต่างๆ ที่เกิด จากการขาด คุณธรรม สามารถ ปฏิบัติตนได้ ถูกต้อง ๓.นักเรียนมี ความ ประพฤติที่ ถูกต้องตาม ทำนองครอง ธรรมและ เป็นพลเมือง ที่ดีของชาติ ในอนาคต	กองการศึกษา

รายละเอียดโครงการพัฒนา
แผนพัฒนาท้องถิ่น (พ.ศ.๒๕๖๖ - ๒๕๗๐)
เทศบาลตำบลใหม่ อำเภอโนนสูง จังหวัดนครราชสีมา

แบบ ผ.๐๒

ก.ยุทธศาสตร์จังหวัดที่ ๒. ยกระดับสังคมให้เป็นเมืองน่าอยู่

ข.ยุทธศาสตร์การพัฒนาของ อปท. ในเขตจังหวัดที่นครราชสีมา ยุทธศาสตร์ที่ ๗ ด้านการพัฒนาการท่องเที่ยว ศาสนา - วัฒนธรรมประเพณีและกีฬา

ยุทธศาสตร์ที่ ๕ ด้านการพัฒนาการศึกษา การท่องเที่ยว ศาสนา วัฒนธรรม ประเพณีและกีฬา

๒.๑ แผนงานการศึกษา

ลำดับ ที่	โครงการ	วัตถุประสงค์	เป้าหมาย (ผลผลิตของโครงการ)	งบประมาณและปีที่ผ่านมา					ตัวชี้วัด (KPI)	ผลที่คาดว่าจะได้รับ	หน่วยงานที่ รับผิดชอบหลัก
				๒๕๖๖ (บาท)	๒๕๖๗ (บาท)	๒๕๖๘ (บาท)	๒๕๖๙ (บาท)	๒๕๗๐ (บาท)			
๒๑	โครงการ เยี่ยมบ้าน	เพื่อให้ทราบถึง ความเป็นอยู่ ของนักเรียน และผู้ปกครอง	ครูออกเยี่ยมบ้านนักเรียน ร้อยละ ๑๐๐	๒๐,๐๐๐	๒๐,๐๐๐	๒๐,๐๐๐	๒๐,๐๐๐	๒๐,๐๐๐	จำนวน เด็กเล็ก ศูนย์ พัฒนา เด็ก ตำบล ใหม่	ครูทราบถึง ความเป็นอยู่ ของเด็กและ ผู้ปกครอง	กองการศึกษา
๒๒	โครงการ ปรับปรุง ซ่อมแซม ศูนย์พัฒนา เด็ก บ้านเก รา (หลังเก่า) ตามแบบ เทศบาล ตำบลใหม่ กำหนด)	เพื่อให้อาคารมี ความมั่นคง ปลอดภัยและ ถูกสุขลักษณะ	ซ่อมแซมอาคาร เช่น หลังคา หน้าต่าง ประตู กระจก มุ้งลวด ฯลฯ ขนาด ความกว้าง ๘ เมตร ยาว ๑๒.๘๕ เมตร	๔๕๐,๐๐๐	๔๕๐,๐๐๐	๔๕๐,๐๐๐	๔๕๐,๐๐๐	๔๕๐,๐๐๐	จำนวน เด็กเล็ก ศูนย์ พัฒนา เด็ก บ้าน เกรา	อาคารมี ความ ปลอดภัย และถูก สุขลักษณะ	กองการศึกษา

รายละเอียดโครงการพัฒนา
แผนพัฒนาท้องถิ่น (พ.ศ.๒๕๖๖ - ๒๕๗๐)
เทศบาลตำบลใหม่ อำเภอโนนสูง จังหวัดนครราชสีมา

แบบ ผ.๐๒

ก.ยุทธศาสตร์จังหวัดที่ ๒. ยกระดับสังคมให้เป็นเมืองน่าอยู่

ข.ยุทธศาสตร์การพัฒนาของ อปท. ในเขตจังหวัดที่นครราชสีมา ยุทธศาสตร์ที่ ๗ ด้านการพัฒนาการท่องเที่ยว ศาสนา – วัฒนธรรมประเพณีและกีฬา

ยุทธศาสตร์ที่ ๕ ด้านการพัฒนาการศึกษา การท่องเที่ยว ศาสนา วัฒนธรรม ประเพณีและกีฬา

๒.๑ แผนงานการศึกษา

ลำดับ ที่	โครงการ	วัตถุประสงค์	เป้าหมาย (ผลผลิตของโครงการ)	งบประมาณและปีที่ผ่านมา					ตัวชี้วัด (KPI)	ผลที่คาดว่าจะได้รับ	หน่วยงานที่ รับผิดชอบหลัก
				๒๕๖๖ (บาท)	๒๕๖๗ (บาท)	๒๕๖๘ (บาท)	๒๕๖๙ (บาท)	๒๕๗๐ (บาท)			
๒๓	โครงการส่งเสริมการเรียนรู้ตามหลักปรัชญาของเศรษฐกิจพอเพียงสำหรับโรงเรียนบ้านดอนม่วง	๑.เพื่อให้ นักเรียนมีความ เข้าใจหลัก ปรัชญา เศรษฐกิจ พอเพียง ๒.เพื่อให้ผู้เรียน นำแนวทาง ปรัชญา เศรษฐกิจ พอเพียงมา ประยุกต์ใช้ ในการดำเนิน ชีวิตประจำวัน และพัฒนา สังคมได้	นักเรียนโรงเรียนบ้านดอนม่วง	๒๐,๐๐๐	๒๐,๐๐๐	๒๐,๐๐๐	๒๐,๐๐๐	๒๐,๐๐๐	จำนวน เด็ก นักเรียน ที่เข้าร่วม โครงการ	๑.นักเรียนมีความเข้าใจ หลักปรัชญา เศรษฐกิจ พอเพียง ๒.ผู้เรียนนำ แนวทาง ปรัชญา เศรษฐกิจ พอเพียงมา ประยุกต์ใช้ ในการ ดำเนิน ชีวิตประจำวัน และพัฒนา สังคมได้	กองการศึกษา

รายละเอียดโครงการพัฒนา
แผนพัฒนาท้องถิ่น (พ.ศ.๒๕๖๖ - ๒๕๗๐)
เทศบาลตำบลใหม่ อำเภอโนนสูง จังหวัดนครราชสีมา

แบบ ผ.๐๒

ก.ยุทธศาสตร์จังหวัดที่ ๒. ยกระดับสังคมให้เป็นเมืองน่าอยู่

ข.ยุทธศาสตร์การพัฒนาของ อปท. ในเขตจังหวัดที่นครราชสีมา ยุทธศาสตร์ที่ ๗ ด้านการพัฒนาการท่องเที่ยว ศาสนา - วัฒนธรรมประเพณีและกีฬา

ยุทธศาสตร์ที่ ๕ ด้านการพัฒนาการศึกษา การท่องเที่ยว ศาสนา วัฒนธรรม ประเพณีและกีฬา

๒.๑ แผนงานการศึกษา

ลำดับ ที่	โครงการ	วัตถุประสงค์	เป้าหมาย (ผลผลิตของโครงการ)	งบประมาณและปีที่ผ่านมา					ตัวชี้วัด (KPI)	ผลที่คาดว่าจะ ได้รับ	หน่วยงานที่ รับผิดชอบหลัก
				๒๕๖๖ (บาท)	๒๕๖๗ (บาท)	๒๕๖๘ (บาท)	๒๕๖๙ (บาท)	๒๕๗๐ (บาท)			
๒๔	โครงการ สนับสนุน ค่าใช้จ่ายในการ บริหาร สถานศึกษาของ ศูนย์พัฒนาเด็ก เล็ก บ้านเกรา (รายหัว)	๑.เพื่อพัฒนา คุณภาพ การศึกษาให้ได้ เกณฑ์มาตรฐาน ๒.เพื่อเพิ่ม ประสิทธิภาพใน การบริหาร สถานศึกษา ๓.เพื่อส่งเสริม การศึกษาให้เด็ก มีคุณภาพและ ทั่วถึง ๔.เพื่อ ดำเนินการตาม นโยบายรัฐบาล ให้จัดการศึกษา ขึ้นพื้นฐาน๑๕ปี)	๑.เงินอุดหนุนสำหรับ สนับสนุนค่าจัดการเรียน การสอน ศพด.(รายหัว) -ค่าจัดการเรียนการสอน ๒.เงินอุดหนุนสำหรับ สนับสนุนค่าใช้จ่ายในการ จัดการศึกษา ศพด. -ค่านักเรียน -ค่าอุปกรณ์การเรียน -ค่าเครื่องแบบนักเรียน -ค่ากิจกรรมพัฒนาผู้เรียน ๓.เงินอุดหนุนสำหรับ สนับสนุนอาหารกลางวัน	๔๖๓,๘๐๐	๔๖๓,๘๐๐	๔๖๓,๘๐๐	๔๖๓,๘๐๐	๔๖๓,๘๐๐	ร้อยละ ๙๐%ของ เด็กที่ได้รับ ประโยชน์ จากการ เข้าร่วม โครงการ	เด็กได้รับ การพัฒนา ที่สมวัย	กองการศึกษา

รายละเอียดโครงการพัฒนา
แผนพัฒนาท้องถิ่น (พ.ศ.๒๕๖๖ - ๒๕๗๐)
เทศบาลตำบลใหม่ อำเภอโนนสูง จังหวัดนครราชสีมา

แบบ ผ.๐๒

ก.ยุทธศาสตร์จังหวัดที่ ๒. ยกระดับสังคมให้เป็นเมืองน่าอยู่

ข.ยุทธศาสตร์การพัฒนาของ อปท. ในเขตจังหวัดที่นครราชสีมา ยุทธศาสตร์ที่ ๗ ด้านการพัฒนาการท่องเที่ยว ศาสนา - วัฒนธรรมประเพณีและกีฬา

ยุทธศาสตร์ที่ ๕ ด้านการพัฒนาการศึกษา การท่องเที่ยว ศาสนา วัฒนธรรม ประเพณีและกีฬา

๒.๑ แผนงานการศึกษา

ลำดับ ที่	โครงการ	วัตถุประสงค์	เป้าหมาย (ผลผลิตของโครงการ)	งบประมาณและปีที่ผ่านมา					ตัวชี้วัด (KPI)	ผลที่คาดว่าจะ ได้รับ	หน่วยงานที่ รับผิดชอบ หลัก
				๒๕๖๖ (บาท)	๒๕๖๗ (บาท)	๒๕๖๘ (บาท)	๒๕๖๙ (บาท)	๒๕๗๐ (บาท)			
๒๕	โครงการต่อเติม หลังคาด้านหน้า อาคารเรียน ศูนย์พัฒนาเด็ก เล็กบ้านเกรา	เพื่อให้ศูนย์ พัฒนาเด็กเล็ก มีบริเวณใน การเรียนการ สอนและที่พัก ผู้ปกครองและ ผู้ที่มาติดต่อ ราชการ	ต่อเติมหลังคาด้านหน้า อาคารเรียน	๓๐๐,๐๐๐	๓๐๐,๐๐๐	๓๐๐,๐๐๐	๓๐๐,๐๐๐	๓๐๐,๐๐๐	จำนวนเด็ก เล็กภายใน ศูนย์พัฒนา เด็กเล็กบ้าน เกรา	อาคาร เรียนมี ความ ปลอดภัย	กอง การศึกษา
๒๖	โครงการ ก่อสร้างรั้วและ ประตูศูนย์ พัฒนาเด็กเล็ก เทศบาลตำบล ใหม่	เพื่อให้ศูนย์ พัฒนาเด็กเล็ก เทศบาลตำบล ใหม่มีรั้วกัน แนวเขตเพื่อ ป้องกัน อันตรายให้แก่ เด็ก	มีประตูและรั้วรอบทั้ง บริเวณศูนย์พัฒนาเด็กเล็ก เทศบาลตำบลใหม่	๔๐๐,๐๐๐	๔๐๐,๐๐๐	๔๐๐,๐๐๐	๔๐๐,๐๐๐	๔๐๐,๐๐๐	จำนวนเด็ก เล็กภายใน ศูนย์พัฒนา เทศบาล ตำบลใหม่ ที่มีความ ปลอดภัย	ศูนย์ พัฒนา เทศบาล ตำบลใหม่ มีความ ปลอดภัย	กอง การศึกษา

รายละเอียดโครงการพัฒนา
แผนพัฒนาท้องถิ่น (พ.ศ.๒๕๖๖ – ๒๕๗๐)
เทศบาลตำบลใหม่ อำเภอโนนสูง จังหวัดนครราชสีมา

แบบ ผ.๐๒

ก.ยุทธศาสตร์จังหวัดที่ ๒. ยกระดับสังคมให้เป็นเมืองน่าอยู่

ข.ยุทธศาสตร์การพัฒนาของ อปท. ในเขตจังหวัดที่นครราชสีมา ยุทธศาสตร์ที่ ๗ ด้านการพัฒนาการท่องเที่ยว ศาสนา – วัฒนธรรมประเพณีและกีฬา

ยุทธศาสตร์ที่ ๕ ด้านการพัฒนาการศึกษา การท่องเที่ยว ศาสนา วัฒนธรรม ประเพณีและกีฬา

๒.๑ แผนงานการศึกษา

ลำดับ ที่	โครงการ	วัตถุประสงค์	เป้าหมาย (ผลผลิตของโครงการ)	งบประมาณและปีที่ผ่านมา					ตัวชี้วัด (KPI)	ผลที่คาดว่าจะ ได้รับ	หน่วยงานที่ รับผิดชอบหลัก
				๒๕๖๖ (บาท)	๒๕๖๗ (บาท)	๒๕๖๘ (บาท)	๒๕๖๙ (บาท)	๒๕๗๐ (บาท)			
๒๗	โครงการอาหารเสริม (นม) ศูนย์พัฒนาเด็กเล็ก ทั้ง ๒ ศูนย์	เพื่อให้เด็กได้รับโภชนาการครบถ้วน	จัดสรรให้ศูนย์พัฒนาเด็กเล็กทั้ง ๒ ศูนย์	๓๘๕,๓๗๐	๓๘๕,๓๗๐	๓๘๕,๓๗๐	๓๘๕,๓๗๐	๓๘๕,๓๗๐	จำนวนเด็กเล็กทั้ง ๒ ศูนย์	เด็กเล็กได้รับอาหารเสริม(นม) ทั้ง ๒ ศูนย์	กองการศึกษา
๒๘	โครงการอาหารเสริม (นม) โรงเรียนในเขตเทศบาลตำบลใหม่	เพื่อให้เด็กได้รับโภชนาการครบถ้วน	สนับสนุนอาหารเสริม(นม) เด็กอนุบาล-ประถมศึกษา โรงเรียนในเขตเทศบาลตำบลใหม่ ๖ โรงเรียน	๑,๕๔๙,๒๙๙	๑,๕๔๙,๒๙๙	๑,๕๔๙,๒๙๙	๑,๕๔๙,๒๙๙	๑,๕๔๙,๒๙๙	จำนวนเด็กนักเรียน	เด็กเล็กได้รับอาหารเสริม(นม) ร้อยละ ๑๐๐	กองการศึกษา
๒๙	โครงการอาหารกลางวันศูนย์พัฒนาเด็กเล็ก ทั้ง ๒ ศูนย์	เพื่อให้เด็กมีอาหารกลางวันได้รับประทาน	จัดสรรให้ศูนย์พัฒนาเด็กเล็กทั้ง ๒ ศูนย์	๗๐๔,๐๐๐	๗๐๔,๐๐๐	๗๐๔,๐๐๐	๗๐๔,๐๐๐	๗๐๔,๐๐๐	จำนวนเด็กเล็กทั้ง ๒ ศูนย์	เด็กเล็กได้รับอาหารกลางวัน ร้อยละ ๑๐๐	กองการศึกษา

รายละเอียดโครงการพัฒนา
แผนพัฒนาท้องถิ่น (พ.ศ.๒๕๖๖ - ๒๕๗๐)
เทศบาลตำบลใหม่ อำเภอโนนสูง จังหวัดนครราชสีมา

แบบ ผ.๐๒

ก.ยุทธศาสตร์จังหวัดที่ ๒. ยกระดับสังคมให้เป็นเมืองน่าอยู่

ข.ยุทธศาสตร์การพัฒนาของ อปท. ในเขตจังหวัดที่นครราชสีมา ยุทธศาสตร์ที่ ๗ ด้านการพัฒนาการท่องเที่ยว ศาสนา - วัฒนธรรมประเพณีและกีฬา

ยุทธศาสตร์ที่ ๕ ด้านการพัฒนาการศึกษา การท่องเที่ยว ศาสนา วัฒนธรรม ประเพณีและกีฬา

๒.๑ แผนงานการศึกษา

ลำดับ ที่	โครงการ	วัตถุประสงค์	เป้าหมาย (ผลผลิตของโครงการ)	งบประมาณและปีที่ผ่านมา					ตัวชี้วัด (KPI)	ผลที่คาดว่าจะ ได้รับ	หน่วยงานที่ รับผิดชอบหลัก
				๒๕๖๖ (บาท)	๒๕๖๗ (บาท)	๒๕๖๘ (บาท)	๒๕๖๙ (บาท)	๒๕๗๐ (บาท)			
๓๐	โครงการทำสีรั้ว ศูนย์พัฒนาเด็ก เล็ก บ้านเกรา	เพื่อให้ศูนย์ พัฒนาเด็กเล็ก บ้านเกรามีรั้ว แนวเขตที่ สวยงาม	ศูนย์พัฒนาเด็กเล็กบ้านเกรา มีรั้วแนวเขตที่	๑๐๐,๐๐๐	๑๐๐,๐๐๐	-	-	-	จำนวนเด็กใน ศูนย์พัฒนา เด็กเล็ก บ้าน เกรามีความ ปลอดภัย ปลอดภัย ปลอดภัย	ศูนย์ พัฒนาเด็ก เล็ก บ้าน เกรามีรั้ว รอบที่ สวยงาม	กอง การศึกษา
๓๑	โครงการ ก่อสร้างหลังคา ที่แปรงฟันศูนย์ พัฒนาเด็กเล็ก บ้านเกรา	เพื่อให้เด็กเล็ก ได้มีที่แปรงฟัน มีร่มกันแดด และฝน	มีสภาพแวดล้อมภายในศูนย์ พัฒนาเด็กเล็กน่าอยู่มีร่มกัน แดดและฝน	-	๒๐๐,๐๐๐	๒๐๐,๐๐๐	-	-	จำนวนเด็กใน ศูนย์พัฒนา เด็กเล็ก บ้าน เกรามีความ ปลอดภัย ปลอดภัย	ศูนย์ พัฒนาเด็ก เล็ก บ้าน เกรามีที่ แปรงฟัน มีร่มกัน แดดและ ฝน	กอง การศึกษา

รายละเอียดโครงการพัฒนา
แผนพัฒนาท้องถิ่น (พ.ศ.๒๕๖๖ – ๒๕๗๐)
เทศบาลตำบลใหม่ อำเภอโนนสูง จังหวัดนครราชสีมา

แบบ ผ.๐๒

ก.ยุทธศาสตร์จังหวัดที่ ๒. ยกระดับสังคมให้เป็นเมืองน่าอยู่

ข.ยุทธศาสตร์การพัฒนาของ อปท. ในเขตจังหวัดที่นครราชสีมา ยุทธศาสตร์ที่ ๗ ด้านการพัฒนาการท่องเที่ยว ศาสนา – วัฒนธรรมประเพณีและกีฬา

ยุทธศาสตร์ที่ ๕ ด้านการพัฒนาการศึกษา การท่องเที่ยว ศาสนา วัฒนธรรม ประเพณีและกีฬา

๒.๒ แผนงานการศาสนา วัฒนธรรมและนันทนาการ

ลำดับ ที่	โครงการ	วัตถุประสงค์	เป้าหมาย (ผลผลิตของ โครงการ)	งบประมาณและปีที่ผ่านมา					ตัวชี้วัด (KPI)	ผลที่คาดว่าจะ ได้รับ	หน่วยงานที่ รับผิดชอบหลัก
				๒๕๖๖ (บาท)	๒๕๖๗ (บาท)	๒๕๖๘ (บาท)	๒๕๖๙ (บาท)	๒๕๗๐ (บาท)			
๑	โครงการแข่งขันกีฬาประชาชนเทศบาลตำบลใหม่	เพื่อส่งเสริมให้ประชาชนเยาวชนได้เล่นกีฬา ประชาชนเยาวชนมีสุขภาพร่างกายแข็งแรง ส่งเสริมความรักและสามัคคีในชุมชน	ประชาชนในเขตตำบลใหม่ ทั้ง ๑๘ ชุมชน	๓๐๐,๐๐๐	๓๐๐,๐๐๐	๓๐๐,๐๐๐	๓๐๐,๐๐๐	๓๐๐,๐๐๐	จำนวนผู้เข้าร่วมกิจกรรม	ประชาชนเยาวชนในทุกละชุมชนได้เข้าร่วมการแข่งขันกีฬาระหว่างชุมชน	กองการศึกษา
๒	โครงการแข่งขันกีฬาศูนย์พัฒนาเด็กเล็ก	เพื่อส่งเสริมให้เด็กเล็กมีร่างกายที่แข็งแรง	ศูนย์พัฒนาเด็กเล็กเทศบาลตำบลใหม่ทั้ง ๒ ศูนย์	๔๐,๐๐๐	๔๐,๐๐๐	๔๐,๐๐๐	๔๐,๐๐๐	๔๐,๐๐๐	จำนวนเด็กเล็กทั้งสองศูนย์	เด็กเล็กมีร่างกายที่แข็งแรง	กองการศึกษา
๓	โครงการจัดงานประเพณีลอยกระทง	เพื่ออนุรักษ์และส่งเสริม ประเพณีของไทยและส่งเสริมการท่องเที่ยวของท้องถิ่นภายในตำบลใหม่	ประชาชนในเขตตำบลใหม่ทั้ง ๑๖ หมู่บ้าน ๑๘ชุมชน	๓๐๐,๐๐๐	๓๐๐,๐๐๐	๓๐๐,๐๐๐	๓๐๐,๐๐๐	๓๐๐,๐๐๐	ร้อยละ๘๐%ของผู้เข้าร่วมกิจกรรม	มีการอนุรักษ์สืบสานวัฒนธรรมประเพณีของไทยให้คงอยู่สืบไป	กองการศึกษา

รายละเอียดโครงการพัฒนา
แผนพัฒนาท้องถิ่น (พ.ศ.๒๕๖๖ - ๒๕๗๐)
เทศบาลตำบลใหม่ อำเภอโนนสูง จังหวัดนครราชสีมา

แบบ ผ.๐๒

ก.ยุทธศาสตร์จังหวัดที่ ๒. ยกระดับสังคมให้เป็นเมืองน่าอยู่

ข.ยุทธศาสตร์การพัฒนาของ อปท. ในเขตจังหวัดที่นครราชสีมา ยุทธศาสตร์ที่ ๗ ด้านการพัฒนาการท่องเที่ยว ศาสนา - วัฒนธรรมประเพณีและกีฬา

ยุทธศาสตร์ที่ ๕ ด้านการพัฒนาการศึกษา การท่องเที่ยว ศาสนา วัฒนธรรม ประเพณีและกีฬา

๒.๑ แผนงานการศาสนา วัฒนธรรมและนันทนาการ

ลำดับ ที่	โครงการ	วัตถุประสงค์	เป้าหมาย (ผลผลิตของ โครงการ)	งบประมาณและปีที่ผ่านมา					ตัวชี้วัด (KPI)	ผลที่คาดว่าจะ ได้รับ	หน่วยงานที่ รับผิดชอบหลัก
				๒๕๖๖ (บาท)	๒๕๖๗ (บาท)	๒๕๖๘ (บาท)	๒๕๖๙ (บาท)	๒๕๗๐ (บาท)			
๔	โครงการวันสำคัญ ทางศาสนา	๑.เพื่อให้ประชาชน ได้รู้ถึงความสำคัญ ของวันสำคัญทาง ศาสนา ๒.เพื่อพัฒนา ประชาชนให้มี คุณธรรม จริยธรรม ค่านิยมที่ดีงาม เพื่อให้ประชาชน แสดงความ จงรักภักดีต่อชาติ ศาสนา พระมหากษัตริย์ ๓. เพื่อให้ประชาชน ได้รับความรู้ความ เข้าใจ เกี่ยวกับ กิจกรรมวันสำคัญ ต่าง ๆ	จัดกิจกรรมในวันสำคัญ ทางศาสนา ที่สำคัญ โดยถ่วงจ่ายในโครงการ ดังนี้ วันวิสาขบูชาวัน มาฆบูชาวันอาสาฬหบูชา วันเข้าพรรษา	๑๐,๐๐๐	๑๐,๐๐๐	๑๐,๐๐๐	๑๐,๐๐๐	๑๐,๐๐๐	จำนวน ผู้เข้าร่วม โครงการ	เพื่อให้มี การ อนุรักษ์สืบ สาน ประเพณี ของไทยให้ คงอยู่ สืบไป	กอง การศึกษา

รายละเอียดโครงการพัฒนา
แผนพัฒนาท้องถิ่น (พ.ศ.๒๕๖๖ - ๒๕๗๐)
เทศบาลตำบลใหม่ อำเภอโนนสูง จังหวัดนครราชสีมา

แบบ ผ.๐๒

ก.ยุทธศาสตร์จังหวัดที่ ๒. ยกระดับสังคมให้เป็นเมืองน่าอยู่

ข.ยุทธศาสตร์การพัฒนาของ อปท. ในเขตจังหวัดที่นครราชสีมา ยุทธศาสตร์ที่ ๗ ด้านการพัฒนาการท่องเที่ยว ศาสนา - วัฒนธรรมประเพณีและกีฬา

ยุทธศาสตร์ที่ ๕ ด้านการพัฒนาการศึกษา การท่องเที่ยว ศาสนา วัฒนธรรม ประเพณีและกีฬา

๒.๑ แผนงานการศึกษา วัฒนธรรมและนันทนาการ

ลำดับ ที่	โครงการ	วัตถุประสงค์	เป้าหมาย (ผลผลิตของ โครงการ)	งบประมาณและปีที่ผ่านมา					ตัวชี้วัด (KPI)	ผลที่คาดว่าจะ ได้รับ	หน่วยงาน ที่ รับผิดชอบ หลัก
				๒๕๖๖ (บาท)	๒๕๖๗ (บาท)	๒๕๖๘ (บาท)	๒๕๖๙ (บาท)	๒๕๗๐ (บาท)			
๕	โครงการวันเด็ก แห่งชาติ	เพื่อจัดกิจกรรมให้ เด็กในเขตเทศบาล ได้ประสบการณ์ และแสดงออกตาม ความสามารถ	จัดและสนับสนุน กิจกรรมวันเด็กใน ชุมชน	๑๐๐,๐๐๐	๑๐๐,๐๐๐	๑๐๐,๐๐๐	๑๐๐,๐๐๐	๑๐๐,๐๐๐	จำนวน ผู้เข้าร่วม โครงการ	เด็กและ เยาวชนได้เห็น คุณค่าของ ตนเอง และจง ใจให้ปฏิบัติ ตนเอง ประโยชน์ต่อ ครอบครัว และ สังคมไม่ ยุ่งเกี่ยยาเสพติด	กอง การศึกษา
๖	โครงการอบรมทักษะ ศาสนพิธี	เพื่อส่งเสริมให้ ประชาชนรู้แนวทางใน การปฏิบัติที่ถูกต้อง ตามหลัก ศาสนพิธี และนำไปปฏิบัติได้ อย่างถูกต้อง	ประชาชนในเขต เทศบาลตำบลใหม่	๒๐,๐๐๐	๒๐,๐๐๐	๒๐,๐๐๐	๒๐,๐๐๐	๒๐,๐๐๐	จำนวน ผู้เข้าร่วม กิจกรรม	ประชาชน ได้รับความรู้ เกี่ยวกับทักษะ ด้านศาสนพิธี	กอง การศึกษา

รายละเอียดโครงการพัฒนา
แผนพัฒนาท้องถิ่น (พ.ศ.๒๕๖๖ - ๒๕๗๐)
เทศบาลตำบลใหม่ อำเภอโนนสูง จังหวัดนครราชสีมา

แบบ ผ.๐๒

ก.ยุทธศาสตร์จังหวัดที่ ๒. ยกระดับสังคมให้เป็นเมืองน่าอยู่

ข.ยุทธศาสตร์การพัฒนาของ อปท. ในเขตจังหวัดที่นครราชสีมา ยุทธศาสตร์ที่ ๗ ด้านการพัฒนาการท่องเที่ยว ศาสนา - วัฒนธรรมประเพณีและกีฬา

ยุทธศาสตร์ที่ ๕ ด้านการพัฒนาการศึกษา การท่องเที่ยว ศาสนา วัฒนธรรม ประเพณีและกีฬา

๒.๑ แผนงานการศาสนา วัฒนธรรมและนันทนาการ

ลำดับ ที่	โครงการ	วัตถุประสงค์	เป้าหมาย (ผลผลิตของ โครงการ)	งบประมาณและปีที่ผ่านมา					ตัวชี้วัด (KPI)	ผลที่คาดว่าจะ ได้รับ	หน่วยงานที่ รับผิดชอบ หลัก
				๒๕๖๖ (บาท)	๒๕๖๗ (บาท)	๒๕๖๘ (บาท)	๒๕๖๙ (บาท)	๒๕๗๐ (บาท)			
๗	โครงการจัดงานวัน สงกรานต์	เพื่ออนุรักษ์ประเพณี ของไทยและส่งเสริม การท่องเที่ยวของ ท้องถิ่น เพื่อส่งเสริม ให้ประชาชนในเขต เทศบาลและ ใกล้เคียงได้ทำ กิจกรรมงานกิจกรรม งานประเพณีร่วมกัน	ประชาชนในเขตตำบล ใหม่ทั้ง ๑๘ ชุมชน	๒๐๐,๐๐๐	๒๐๐,๐๐๐	๒๐๐,๐๐๐	๒๐๐,๐๐๐	๒๐๐,๐๐๐	ร้อยละ๘๐% ของผู้เข้าร่วม กิจกรรม	มีการ อนุรักษ์สืบ สาน วัฒนธรรม ประเพณี ของไทยให้ คงอยู่ สืบไป	กอง การศึกษา
๘	โครงการส่งตัว นักกีฬาเข้าร่วม แข่งขันระดับอำเภอ จังหวัด และ ประเทศ	-เพื่อส่งเสริมให้ ประชาชนเยาวชนได้ เล่นกีฬา -ประชาชน เยาวชนมี สุขภาพแข็งแรง	ประชาชน เยาวชนใน ทุกชุมชนได้เข้าร่วม การแข่งขัน และเป็น ตัวแทน ระดับ อำเภอ จังหวัด ประเทศ	๕๐,๐๐๐	๕๐,๐๐๐	๕๐,๐๐๐	๕๐,๐๐๐	๕๐,๐๐๐	จำนวน เยาวชนที่ สนใจเข้าร่วม	เยาวชนมี ส่วนร่วมเป็น ตัวแทนใน การแข่งขัน กีฬา ระดับ อำเภอ จังหวัด	กอง การศึกษา

รายละเอียดโครงการพัฒนา
แผนพัฒนาท้องถิ่น (พ.ศ.๒๕๖๖ – ๒๕๗๐)
เทศบาลตำบลใหม่ อำเภอโนนสูง จังหวัดนครราชสีมา

แบบ ผ.๐๒

ก.ยุทธศาสตร์จังหวัดที่ ๒. ยกระดับสังคมให้เป็นเมืองน่าอยู่

ข.ยุทธศาสตร์การพัฒนาของ อปท. ในเขตจังหวัดที่นครราชสีมา ยุทธศาสตร์ที่ ๗ ด้านการพัฒนาการท่องเที่ยว ศาสนา – วัฒนธรรมประเพณีและกีฬา

ยุทธศาสตร์ที่ ๕ ด้านการพัฒนาการศึกษา การท่องเที่ยว ศาสนา วัฒนธรรม ประเพณีและกีฬา

๒.๑ แผนงานการศาสนา วัฒนธรรมและนันทนาการ

ลำดับ ที่	โครงการ	วัตถุประสงค์	เป้าหมาย (ผลผลิตของโครงการ)	งบประมาณและปีที่ผ่านมา					ตัวชี้วัด (KPI)	ผลที่คาดว่าจะได้รับ	หน่วยงานที่ รับผิดชอบหลัก
				๒๕๖๖ (บาท)	๒๕๖๗ (บาท)	๒๕๖๘ (บาท)	๒๕๖๙ (บาท)	๒๕๗๐ (บาท)			
๙	โครงการป้องกันเด็ก จมน้ำ	เพื่อให้เด็กเล็กรู้จัก วิธีการป้องกันและ หลีกเลี่ยงจากแหล่ง น้ำจุดเสี่ยงและฝึก ว่ายน้ำ	จำนวนเด็กในศูนย์พัฒนา เด็กเล็กทั้ง ๒ ศูนย์	๑๐,๐๐๐	๑๐,๐๐๐	๑๐,๐๐๐	๑๐,๐๐๐	๑๐,๐๐๐	จำนวนเด็ก เล็กที่รู้จัก ป้องกันและ ห่างไกลจาก แหล่งน้ำจุด เสี่ยงและ ว่ายน้ำได้	เด็กเล็กได้รู้จัก วิธีการป้องกัน เด็กจมน้ำและ ห่างไกลจาก แหล่งน้ำจุด เสี่ยงและว่าย น้ำได้	กอง การศึกษา
๑๐	โครงการโตไปไม่โกง	เพื่อให้เด็กเล็กรู้จัก แยกแยะสิ่งที่ถูกกับผิด และฝึกให้เด็กมีความ ซื่อสัตย์สอนให้ละเอียด ใจและไม่ทำสิ่งไม่ดี ฝึกให้เคารพกฎกติกา และความเป็นธรรมใน สังคม	จำนวนเด็กในศูนย์พัฒนา เด็กเล็กทั้ง ๒ ศูนย์ รู้	๑๐,๐๐๐	๑๐,๐๐๐	๑๐,๐๐๐	๑๐,๐๐๐	๑๐,๐๐๐	จำนวนเด็ก เล็กที่เข้า ร่วม กิจกรรม	เด็กเล็กเด็กเล็ก รู้จักแยกแยะสิ่ง ที่ถูกกับผิดและ ฝึกให้เด็กมีความ ซื่อสัตย์สอนให้ ละเอียดใจ และไม่ทำสิ่งไม่ดี ฝึกให้เคารพกฎ กติกาและความเป็น ธรรมใน สังคม	กอง การศึกษา

รายละเอียดโครงการพัฒนา
แผนพัฒนาท้องถิ่น (พ.ศ.๒๕๖๖ - ๒๕๗๐)
เทศบาลตำบลใหม่ อำเภอโนนสูง จังหวัดนครราชสีมา

ก.ยุทธศาสตร์จังหวัดที่ ๒. ยกระดับสังคมให้เป็นเมืองน่าอยู่

ข.ยุทธศาสตร์การพัฒนาของ อปท. ในเขตจังหวัดที่นครราชสีมา ยุทธศาสตร์ที่ ๗ ด้านการพัฒนาการท่องเที่ยว ศาสนา - วัฒนธรรมประเพณีและกีฬา

ยุทธศาสตร์ที่ ๕ ด้านการพัฒนาการศึกษา การท่องเที่ยว ศาสนา วัฒนธรรม ประเพณีและกีฬา

๒.๑ แผนงานการศึกษา วัฒนธรรมและนันทนาการ

ลำดับ ที่	โครงการ	วัตถุประสงค์	เป้าหมาย (ผลผลิตของ โครงการ)	งบประมาณและปีที่ผ่านมา					ตัวชี้วัด (KPI)	ผลที่คาดว่าจะ ได้รับ	หน่วยงานที่ รับผิดชอบ หลัก
				๒๕๖๖ (บาท)	๒๕๖๗ (บาท)	๒๕๖๘ (บาท)	๒๕๖๙ (บาท)	๒๕๗๐ (บาท)			
๑๑	โครงการวัด ประชา รัฐ สร้างสุขฯ	๑.เพื่อให้วัดเป็น ศูนย์กลางในการ เผยแพร่งิจกรรม๕ ส ๒.เพื่อใช้วัดเป็น ศูนย์รวมจิตใจของ คนในชุมชนให้เกิด ความรักความ สามัคคี ๓.เพื่อให้เกิดการ พัฒนาภูมิทัศน์ที่ สะอาด ร่มรื่น มี พื้นที่เหมาะสม ภายในวัด ๔.เพื่อให้วัดเป็น ศูนย์กลางแห่งการ เรียนรู้ของคนใน ชุมชน	คณะผู้บริหาร เด็ก เยาวชน และ ประชาชนองค์กร ภาครัฐ เอกชนกลุ่ม จิตอาสาในพื้นที่ ตำบลใหม่	๕๐,๐๐๐	๕๐,๐๐๐	๕๐,๐๐๐	๕๐,๐๐๐	๕๐,๐๐๐	ร้อยละ ๘๐% เด็ก และ ประชาชน องค์กร ภาครัฐ เอกชน กลุ่มจิต อาสาใน พื้นที่ตำบล เยาวชน ได้รับ ประโยชน์ จาก โครงการ	๑.วัดเป็น ศูนย์กลางในการ เผยแพร่งิจกรรม ๕ ส๒.วัดเป็น ศูนย์รวมจิตใจ ของคนในชุมชน ให้เกิดความรัก ความสามัคคี๓. พัฒนาภูมิทัศน์ที่ สะอาดร่มรื่นมี พื้นที่เหมาะสม ภายในวัด๔.วัด เป็นศูนย์กลาง แห่งการเรียนรู้ ของคนในชุมชน	กอง การศึกษา

รายละเอียดโครงการพัฒนา
แผนพัฒนาท้องถิ่น (พ.ศ.๒๕๖๖ – ๒๕๗๐)
เทศบาลตำบลใหม่ อำเภอโนนสูง จังหวัดนครราชสีมา

ก.ยุทธศาสตร์จังหวัดที่ ๒. ยกระดับสังคมให้เป็นเมืองน่าอยู่

ข.ยุทธศาสตร์การพัฒนาของ อปท. ในเขตจังหวัดที่นครราชสีมา ยุทธศาสตร์ที่ ๗ ด้านการพัฒนาการท่องเที่ยว ศาสนา – วัฒนธรรมประเพณีและกีฬา

ยุทธศาสตร์ที่ ๕ ด้านการพัฒนาการศึกษา การท่องเที่ยว ศาสนา วัฒนธรรม ประเพณีและกีฬา

๒.๑ แผนงานการศึกษา วัฒนธรรมและนันทนาการ

ลำดับ ที่	โครงการ	วัตถุประสงค์	เป้าหมาย (ผลผลิตของ โครงการ)	งบประมาณและปีที่ผ่านมา					ตัวชี้วัด (KPI)	ผลที่คาดว่าจะ ได้รับ	หน่วยงานที่ รับผิดชอบ หลัก
				๒๕๖๖ (บาท)	๒๕๖๗ (บาท)	๒๕๖๘ (บาท)	๒๕๖๙ (บาท)	๒๕๗๐ (บาท)			
๑๒	โครงการด้านความปลอดภัย	เพื่อส่งเสริมให้เด็กเล็กมีความรู้ความเข้าใจเกี่ยวกับอันตรายต่างๆ รอบตัว	ส่งเสริมให้เด็กเล็กมีความรู้ความเข้าใจเกี่ยวกับอันตรายที่เกิดขึ้นรอบตัว	๓,๐๐๐	๓,๐๐๐	๓,๐๐๐	๓,๐๐๐	๓,๐๐๐	จำนวนเด็กเล็กที่เข้าร่วมกิจกรรม	ส่งเสริมให้เด็กเล็กมีความรู้ความเข้าใจเกี่ยวกับอันตรายที่เกิดขึ้นรอบตัว	กองการศึกษา
๑๓	โครงการเรียนรู้เกี่ยวกับการทุจริต	เพื่อให้เด็กเล็กมีความซื่อสัตย์ ละเอียดรอบคอบในการกระทำในสิ่งที่ไม่ดี เคารพกฎกติกาและความเป็นธรรมในสังคม	จำนวนเด็กเล็กรู้จักแยกแยะสิ่งที่ถูกกับผิด มีความซื่อสัตย์ ละเอียดรอบคอบในการกระทำในสิ่งที่ไม่ดี เคารพกฎกติกาและความเป็นธรรมในสังคม	๓,๐๐๐	๓,๐๐๐	๓,๐๐๐	๓,๐๐๐	๓,๐๐๐	จำนวนเด็กเล็กที่เข้าร่วมกิจกรรม	ส่งเสริมให้เด็กเล็กมีความรู้ซื่อสัตย์ ละเอียดรอบคอบในการกระทำในสิ่งที่ไม่ดีและมีคุณธรรม	กองการศึกษา

ยุทธศาสตร์ที่ ๒ ด้านการบริหารจัดการบ้านเมืองที่ดี

รายละเอียดโครงการพัฒนา
แผนพัฒนาท้องถิ่น (พ.ศ.๒๕๖๖ - ๒๕๗๐)
เทศบาลตำบลใหม่ อำเภอโนนสูง จังหวัดนครราชสีมา

แบบ ผ.๐๒

ก.ยุทธศาสตร์จังหวัดที่ ๖ การพัฒนาระบบบริหารจัดการภาครัฐ

ข.ยุทธศาสตร์การพัฒนาของอปท.ในเขตจังหวัดนครราชสีมายุทธศาสตร์ด้านที่ ๔ การบริหารราชการแบบบูรณาการตามหลักธรรมาภิบาล ยุทธศาสตร์ด้านที่ ๘ การบริหารจัดการ บ้านเมืองที่ดี ยุทธศาสตร์ที่ ๖ ด้านการบริหารจัดการบ้านเมืองที่ดี

๑.๑แผนงานบริหารงานทั่วไป

ลำดับ ที่	โครงการ	วัตถุประสงค์	เป้าหมาย (ผลผลิตของโครงการ)	งบประมาณและปีที่ผ่านมา					ตัวชี้วัด (KPI)	ผลที่คาดว่าจะ ได้รับ	หน่วยงานที่ รับผิดชอบหลัก
				๒๕๖๖ (บาท)	๒๕๖๗ (บาท)	๒๕๖๘ (บาท)	๒๕๖๙ (บาท)	๒๕๗๐ (บาท)			
๑	โครงการเทศบาล สัญจร	เพื่อให้บริการ ประชาชนในเชิงรุก	จำนวน ๑๖ หมู่บ้าน	๕๐,๐๐๐	๕๐,๐๐๐	๕๐,๐๐๐	๕๐,๐๐๐	๕๐,๐๐๐	ร้อยละ๘๐% ของผู้เข้าร่วม โครงการ	ประชาชน ได้รับบริการ ได้รับความ ช่วยเหลือ นอกสถานที่ อย่าง ทันท่วงที	สำนัก ปลัดเทศบาล
๒	โครงการจัดทำ แผนพัฒนาท้องถิ่น (๒๕๖๖-๒๕๖๗๐)	เพื่อส่งเสริมการมี ส่วนร่วมของ ประชาชนในการร่วม คิดร่วมทำร่วมแก้ไข ปัญหาในการจัดทำ แผนพัฒนาท้องถิ่น ตำบลใหม่	จำนวน ๑๖ หมู่บ้าน ๑๘ ชุมชน	๔๐,๐๐๐	๔๐,๐๐๐	๔๐,๐๐๐	๔๐,๐๐๐	๔๐,๐๐๐	ร้อยละ๘๐% ของผู้เข้าร่วม โครงการ	ประชาชนมี ส่วนร่วมใน การแสดง ความคิดเห็น ในการพัฒนา ท้องถิ่น	สำนัก ปลัดเทศบาล
๓	โครงการปกป้อง สถาบันสำคัญของ ชาติ	เพื่อแสดงออกถึง ความรักและ เทิดทูนสถาบัน สำคัญของชาติ	ประชาชนในเขตพื้นที่ ตำบลใหม่	๕๐,๐๐๐	๕๐,๐๐๐	๕๐,๐๐๐	๕๐,๐๐๐	๕๐,๐๐๐	ร้อยละ๘๐% ของผู้เข้าร่วม โครงการ	ประชาชน แสดงถึงความ รักและเทิดทูน สถาบันสำคัญ ของชาติ	สำนัก ปลัดเทศบาล

รายละเอียดโครงการพัฒนา
แผนพัฒนาท้องถิ่น (พ.ศ.๒๕๖๖ - ๒๕๗๐)
เทศบาลตำบลใหม่ อำเภอโนนสูง จังหวัดนครราชสีมา

แบบ ผ.๐๒

ก.ยุทธศาสตร์จังหวัดที่ ๖ การพัฒนาระบบบริหารจัดการภาครัฐ

ข.ยุทธศาสตร์การพัฒนาของอปท.ในเขตจังหวัดนครราชสีมายุทธศาสตร์ด้านที่ ๔ การบริหารราชการแบบบูรณาการตามหลักธรรมาภิบาล ยุทธศาสตร์ด้านที่ ๘ การบริหารจัดการ บ้านเมืองที่ดี ยุทธศาสตร์ที่ ๖ ด้านการบริหารจัดการบ้านเมืองที่ดี

๑.๑แผนงานบริหารงานทั่วไป

ลำดับ ที่	โครงการ	วัตถุประสงค์	เป้าหมาย (ผลผลิตของ โครงการ)	งบประมาณและปีที่ผ่านมา					ตัวชี้วัด (KPI)	ผลที่คาดว่าจะ ได้รับ	หน่วยงานที่ รับผิดชอบ หลัก
				๒๕๖๖ (บาท)	๒๕๖๗ (บาท)	๒๕๖๘ (บาท)	๒๕๖๙ (บาท)	๒๕๗๐ (บาท)			
๔	โครงการจัดการ เลือกตั้ง นายกเทศมนตรี และสมาชิกสภา เทศบาล	เพื่อดำเนินการ จัดเลือกตั้ง ผู้บริหารท้องถิ่น และสมาชิกสภา ท้องถิ่น	นายกเทศมนตรีสมาชิก สภาเทศบาล	๑,๐๐๐,๐๐๐	๑,๐๐๐,๐๐๐	๑,๐๐๐,๐๐๐	๑,๐๐๐,๐๐๐	๑,๐๐๐,๐๐๐	จำนวนผู้ มาใช้ สิทธิ์ เลือกตั้ง	ได้ นายกเทศมนตรี สมาชิกสภา เทศบาล	สำนัก ปลัดเทศบาล
๕	โครงการ เสริมสร้าง ความรู้เกี่ยวกับ ประชาธิปไตย	เพื่อส่งเสริมการ มีส่วนร่วมของ ประชาชน เกี่ยวกับ ประชาธิปไตย	จำนวน ๑๘ ชุมชน	๕๐,๐๐๐	๕๐,๐๐๐	๕๐,๐๐๐	๕๐,๐๐๐	๕๐,๐๐๐	ร้อยละ ๘๐% ของ ผู้เข้าร่วม	ประชาชนมี ความรู้ความ เข้าใจเกี่ยวกับ ประชาธิปไตย	สำนัก ปลัดเทศบาล
๖	โครงการวัน เทศบาล	เพื่อให้เห็นถึง ความสำคัญของ เทศบาลและ อำนวยความสะดวก ในการให้บริการ ข้อมูลข่าวสาร แก่ประชาชน	สำนักงานเทศบาล ตำบลใหม่	๑๐,๐๐๐	๑๐,๐๐๐	๑๐,๐๐๐	๑๐,๐๐๐	๑๐,๐๐๐	ร้อยละ ๘๐% ของ ผู้เข้าร่วม	ประชาชนพึง พอใจในการมา ติดต่อข้อมูล ข่าวสารของ เทศบาลตำบล ใหม่	สำนัก ปลัดเทศบาล

รายละเอียดโครงการพัฒนา
แผนพัฒนาท้องถิ่น (พ.ศ.๒๕๖๖ - ๒๕๗๐)
เทศบาลตำบลใหม่ อำเภอโนนสูง จังหวัดนครราชสีมา

แบบ ผ.๐๒

ก.ยุทธศาสตร์จังหวัดที่ ๖ การพัฒนาระบบบริหารจัดการภาครัฐ

ข.ยุทธศาสตร์การพัฒนาของอปท.ในเขตจังหวัดนครราชสีมา ยุทธศาสตร์ด้านที่ ๔ การบริหารราชการแบบบูรณาการตามหลักธรรมาภิบาล ยุทธศาสตร์ด้านที่ ๘ การบริหารจัดการ บ้านเมืองที่ดี ยุทธศาสตร์ที่ ๖ ด้านการบริหารจัดการบ้านเมืองที่ดี

๑.๑แผนงานบริหารงานทั่วไป

ลำดับ ที่	โครงการ	วัตถุประสงค์	เป้าหมาย (ผลผลิตของโครงการ)	งบประมาณและปีที่ผ่านมา					ตัวชี้วัด (KPI)	ผลที่คาดว่าจะ ได้รับ	หน่วยงานที่ รับผิดชอบหลัก
				๒๕๖๖ (บาท)	๒๕๖๗ (บาท)	๒๕๖๘ (บาท)	๒๕๖๙ (บาท)	๒๕๗๐ (บาท)			
๗	โครงการอบรมให้ความรู้เกี่ยวกับงานทะเบียนราษฎร	เพื่อให้ประชาชนได้รับความรู้เกี่ยวกับงานทะเบียน	ประชาชน ๑๖ หมู่ ๑๘ ชุมชน	๒๐,๐๐๐	๒๐,๐๐๐	๒๐,๐๐๐	๒๐,๐๐๐	๒๐,๐๐๐	ประชาชนในพื้นที่ได้รับความสะดวกในการให้บริการ	ประชาชนในพื้นที่ได้รับความสะดวกในการให้บริการ	สำนักปลัดเทศบาล
๘	โครงการอบรมและศึกษาดูงานเพื่อเพิ่มศักยภาพการปฏิบัติงานของผู้บริหารสมาชิกสภาเทศบาล และพนักงานจ้าง	เพื่อแลกเปลี่ยนเรียนรู้แนวทางการบริหารจัดการเพื่อนำมา เป็นต้นแบบในการปฏิบัติงาน	คณะผู้บริหาร สมาชิกสภา พนักงานเทศบาล พนักงานครูและพนักงานจ้าง	๓๐๐,๐๐๐	๓๐๐,๐๐๐	๓๐๐,๐๐๐	๓๐๐,๐๐๐	๓๐๐,๐๐๐	จำนวนร้อยละ ๘๐% ผู้เข้าร่วมโครงการ	คณะผู้บริหาร สมาชิกสภา พนักงาน มีศักยภาพในการทำงานเพิ่มขึ้น	สำนักปลัดเทศบาล

รายละเอียดโครงการพัฒนา
แผนพัฒนาท้องถิ่น (พ.ศ.๒๕๖๖ - ๒๕๗๐)
เทศบาลตำบลใหม่ อำเภอโนนสูง จังหวัดนครราชสีมา

แบบ ผ.๐๒

ก.ยุทธศาสตร์จังหวัดที่ ๖ การพัฒนาระบบบริหารจัดการภาครัฐ

ข.ยุทธศาสตร์การพัฒนาของอปท.ในเขตจังหวัดนครราชสีมา ยุทธศาสตร์ด้านที่ ๔ การบริหารราชการแบบบูรณาการตามหลักธรรมาภิบาล ยุทธศาสตร์ด้านที่ ๘ การบริหารจัดการ บ้านเมืองที่ดี ยุทธศาสตร์ที่ ๖ ด้านการบริหารจัดการบ้านเมืองที่ดี

๑.๑แผนงานบริหารงานทั่วไป

ลำดับ ที่	โครงการ	วัตถุประสงค์	เป้าหมาย (ผลผลิตของโครงการ)	งบประมาณและปีที่ผ่านมา					ตัวชี้วัด (KPI)	ผลที่คาดว่าจะ ได้รับ	หน่วยงานที่ รับผิดชอบหลัก
				๒๕๖๖ (บาท)	๒๕๖๗ (บาท)	๒๕๖๘ (บาท)	๒๕๖๙ (บาท)	๒๕๗๐ (บาท)			
๙	โครงการกิจกรรม ๕ ส.	เพื่อให้ หน่วยงานมี ระบบการ จัดการที่ดี สามารถจัดเก็บ เอกสารเป็น ระเบียบ เรียบร้อยค้นหา ง่าย	พนักงานเทศบาลและ พนักงานจ้าง	๑๐,๐๐๐	๑๐,๐๐๐	๑๐,๐๐๐	๑๐,๐๐๐	๑๐,๐๐๐	ร้อยละ๘๐% ของผู้เข้าร่วม โครงการ	เทศบาล ตำบลใหม่มี ระบบการ จัดการที่ดี จัดเก็บ เอกสารเป็น ระเบียบ เรียบร้อย ค้นหาง่าย	สำนัก ปลัดเทศบาล
๑๐	โครงการอบรม เสริมสร้างคุณธรรม จริยธรรมของเทศบาล ตำบลใหม่	เพื่อส่งเสริมให้ คณะผู้บริหาร สมาชิกสภา เทศบาลพนักงาน เทศบาลพนักงาน ครูและพนักงาน จ้างมีความรู้ความ เข้าใจด้านวินัย คุณธรรมจริยธรรม	คณะผู้บริหารสมาชิก สภาเทศบาลพนักงาน เทศบาลพนักงานครูและ พนักงานจ้าง	๓๐,๐๐๐	๓๐,๐๐๐	๓๐,๐๐๐	๓๐,๐๐๐	๓๐,๐๐๐	ร้อยละ๘๐% ของผู้เข้าร่วม โครงการ	คณะผู้บริหาร สมาชิกสภา พนักงาน เทศบาล พนักงานครู และพนักงาน จ้างมีความรู้ ด้านวินัย คุณธรรม จริยธรรม	สำนัก ปลัดเทศบาล

รายละเอียดโครงการพัฒนา
แผนพัฒนาท้องถิ่น (พ.ศ.๒๕๖๖ - ๒๕๗๐)
เทศบาลตำบลใหม่ อำเภอโนนสูง จังหวัดนครราชสีมา

แบบ ผ.๐๒

ก.ยุทธศาสตร์จังหวัดที่ ๖ การพัฒนาระบบบริหารจัดการภาครัฐ

ข.ยุทธศาสตร์การพัฒนาของอปท.ในเขตจังหวัดนครราชสีมายุทธศาสตร์ด้านที่ ๔ การบริหารราชการแบบบูรณาการตามหลักธรรมาภิบาล ยุทธศาสตร์ด้านที่ ๘ การบริหารจัดการ บ้านเมืองที่ดี ยุทธศาสตร์ที่ ๖ ด้านการบริหารจัดการบ้านเมืองที่ดี

๑.๑แผนงานบริหารงานทั่วไป

ลำดับที่	โครงการ	วัตถุประสงค์	เป้าหมาย (ผลผลิตของโครงการ)	งบประมาณและปีที่ผ่านมา					ตัวชี้วัด (KPI)	ผลที่คาดว่าจะได้รับ	หน่วยงานที่รับผิดชอบหลัก
				๒๕๖๖ (บาท)	๒๕๖๗ (บาท)	๒๕๖๘ (บาท)	๒๕๖๙ (บาท)	๒๕๗๐ (บาท)			
๑๑	โครงการยกย่องบุคลากรและบุคคลภายนอกผู้มีคุณธรรมและจริยธรรม	เพื่อยกย่องเชิดชูเกียรติพนักงานเทศบาลพนักงานจ้างและบุคคลภายนอกผู้มีคุณธรรมจริยธรรม	พนักงานเทศบาล พนักงานจ้างและ บุคคลภายนอก	๕,๐๐๐	๕,๐๐๐	๕,๐๐๐	๕,๐๐๐	๕,๐๐๐	ร้อยละ๘๐% ของผู้เข้าร่วมโครงการ	เพื่อเป็นขวัญและกำลังใจในการปฏิบัติราชการของพนักงานเทศบาลและพนักงานจ้าง	สำนักปลัดเทศบาล
๑๒	โครงการฝึกอบรมการพัฒนาศักยภาพบุคลากรเพื่อเพิ่มประสิทธิภาพในการปฏิบัติงาน	เพื่อให้ผู้เข้ารับการฝึกอบรมได้รับการพัฒนาสมรรถนะอย่างต่อเนื่อง	พนักงานเทศบาล พนักงานครูและพนักงานจ้าง	๒๕,๐๐๐	๒๕,๐๐๐	๒๕,๐๐๐	๒๕,๐๐๐	๒๕,๐๐๐	ร้อยละ๘๐% ของผู้เข้าร่วมโครงการ	ผู้เข้ารับการอบรมมีความรู้เกี่ยวกับแนวทางการพัฒนาความก้าวหน้าในสายอาชีพ	สำนักปลัดเทศบาล

รายละเอียดโครงการพัฒนา
แผนพัฒนาท้องถิ่น (พ.ศ.๒๕๖๖ - ๒๕๗๐)
เทศบาลตำบลใหม่ อำเภอโนนสูง จังหวัดนครราชสีมา

แบบ ผ.๐๒

ก.ยุทธศาสตร์จังหวัดที่ ๖ การพัฒนาระบบบริหารจัดการภาครัฐ

ข.ยุทธศาสตร์การพัฒนาของอปท.ในเขตจังหวัดนครราชสีมา ยุทธศาสตร์ด้านที่ ๔ การบริหารราชการแบบบูรณาการตามหลักธรรมาภิบาล ยุทธศาสตร์ด้านที่ ๘ การบริหารจัดการ บ้านเมืองที่ดี ยุทธศาสตร์ที่ ๖ ด้านการบริหารจัดการบ้านเมืองที่ดี

๑.๑แผนงานบริหารงานทั่วไป

ลำดับ ที่	โครงการ	วัตถุประสงค์	เป้าหมาย (ผลผลิตของ โครงการ)	งบประมาณและปีที่ผ่านมา					ตัวชี้วัด (KPI)	ผลที่คาดว่าจะ ได้รับ	หน่วยงานที่ รับผิดชอบ หลัก
				๒๕๖๖ (บาท)	๒๕๖๗ (บาท)	๒๕๖๘ (บาท)	๒๕๖๙ (บาท)	๒๕๗๐ (บาท)			
๑๓	โครงการประเมิน ประสิทธิภาพ และ ประสิทธิผล เพื่อ กำหนดประโยชน์ ตอบแทนอื่นเป็น กรณีพิเศษ	เพื่อเพิ่ม ประสิทธิภาพใน การปฏิบัติงาน	จำนวน ๑ ครั้ง	๑,๕๐๐,๐๐๐	๑,๕๐๐,๐๐๐	๑,๕๐๐,๐๐๐	๑,๕๐๐,๐๐๐	๑,๕๐๐,๐๐๐	ร้อยละ ๘๐% ของ ผู้เข้าร่วม โครงการ	ได้บำเพ็ญ ประโยชน์ แก่สังคม	สำนัก ปลัดเทศบาล
๑๔	โครงการเทศบาล ตำบลใหม่ รวบรวม บริจาคโลหิตมุ่งมั่น การให้โดยไม่หวังสิ่ง ตอบแทน	เพื่อร่วมบำเพ็ญ ประโยชน์ต่อ ส่วนรวม	คณะผู้บริหาร สมาชิกสภา เทศบาลพนักงาน เทศบาลพนักงาน ครูและพนักงาน จ้าง	-	-	-	-	-	ร้อยละ ๕๐% ของ ผู้เข้าร่วม โครงการ	ได้บำเพ็ญ ประโยชน์ แก่สังคม	สำนัก ปลัดเทศบาล
๑๕	โครงการวันขึ้นปีใหม่	เพื่อให้ประชาชนได้ รู้ถึงความสำคัญ ของวันขึ้นปีใหม่	จำนวน ๑ ครั้ง	๒๐,๐๐๐	๒๐,๐๐๐	๒๐,๐๐๐	๒๐,๐๐๐	๒๐,๐๐๐	ร้อยละ ๘๐% ของ ผู้เข้าร่วม กิจกรรม	มีการ อนุรักษ์สืบ สาน วัฒนธรรม ประเพณี ท้องถิ่น	สำนัก ปลัดเทศบาล

รายละเอียดโครงการพัฒนา
แผนพัฒนาท้องถิ่น (พ.ศ.๒๕๖๖ - ๒๕๗๐)
เทศบาลตำบลใหม่ อำเภอโนนสูง จังหวัดนครราชสีมา

แบบ ผ.๐๒

ก.ยุทธศาสตร์จังหวัดที่ ๖ การพัฒนาระบบบริหารจัดการภาครัฐ

ข.ยุทธศาสตร์การพัฒนาของอปท.ในเขตจังหวัดนครราชสีมายุทธศาสตร์ด้านที่ ๔ การบริหารราชการแบบบูรณาการตามหลักธรรมาภิบาล ยุทธศาสตร์ด้านที่ ๘ การบริหารจัดการ บ้านเมืองที่ดี ยุทธศาสตร์ที่ ๖ ด้านการบริหารจัดการบ้านเมืองที่ดี

๑.๑แผนงานบริหารงานทั่วไป

ลำดับ ที่	โครงการ	วัตถุประสงค์	เป้าหมาย (ผลผลิตของโครงการ)	งบประมาณและปีที่ผ่านมา					ตัวชี้วัด (KPI)	ผลที่คาดว่าจะ ได้รับ	หน่วยงานที่ รับผิดชอบหลัก
				๒๕๖๖ (บาท)	๒๕๖๗ (บาท)	๒๕๖๘ (บาท)	๒๕๖๙ (บาท)	๒๕๗๐ (บาท)			
๑๖	โครงการจัดกิจกรรมวันเฉลิมพระชนมพรรษาพระบาทสมเด็จพระเจ้าอยู่หัวฯ	เพื่อให้ประชาชนและเจ้าหน้าที่เทศบาลได้ตระหนักถึงความจงรักภักดีต่อพระมหากษัตริย์	จัดอบรมจำนวน ๑ ครั้ง	๑๐๐,๐๐๐	๑๐๐,๐๐๐	๑๐๐,๐๐๐	๑๐๐,๐๐๐	๑๐๐,๐๐๐	ร้อยละ ๘๐% ของผู้เข้าร่วมกิจกรรม	ประชาชนนแสดงถึงความรักและเทิดทูนสถาบันพระมหากษัตริย์และวันสำคัญของชาติ	สำนักปลัดเทศบาล
๑๗	โครงการเฉลิมพระชนมพรรษาสมเด็จพระนางเจ้าฯ พระบรมราชินีฯ	เพื่อให้ประชาชนและเจ้าหน้าที่เทศบาลได้ตระหนักถึงความจงรักภักดีต่อสมเด็จพระนางเจ้าฯพระบรมราชินี	จำนวน ๑ ครั้ง	๑๐๐,๐๐๐	๑๐๐,๐๐๐	๑๐๐,๐๐๐	๑๐๐,๐๐๐	๑๐๐,๐๐๐	ร้อยละ ๘๐% ของผู้เข้าร่วมกิจกรรม	ประชาชนแสดงถึงความจงรักและเทิดทูนสถาบันสำคัญของชาติ	สำนักปลัดเทศบาล

รายละเอียดโครงการพัฒนา
แผนพัฒนาท้องถิ่น (พ.ศ.๒๕๖๖ - ๒๕๗๐)
เทศบาลตำบลใหม่ อำเภอโนนสูง จังหวัดนครราชสีมา

แบบ ผ.๐๒

ก.ยุทธศาสตร์จังหวัดที่ ๖ การพัฒนาระบบบริหารจัดการภาครัฐ

ข.ยุทธศาสตร์การพัฒนาของ อปท.ในเขตจังหวัดนครราชสีมา ยุทธศาสตร์ด้านที่ ๘ การบริหารจัดการบ้านเมืองที่ดี

ยุทธศาสตร์ที่ ๖ ด้านการบริหารจัดการบ้านเมืองที่ดี

๑.๑แผนงานบริหารงานทั่วไป

ลำดับ ที่	โครงการ	วัตถุประสงค์	เป้าหมาย (ผลผลิตของโครงการ)	งบประมาณและปีที่ผ่านมา					ตัวชี้วัด (KPI)	ผลที่คาดว่าจะ ได้รับ	หน่วยงานที่ รับผิดชอบหลัก
				๒๕๖๖ (บาท)	๒๕๖๗ (บาท)	๒๕๖๘ (บาท)	๒๕๖๙ (บาท)	๒๕๗๐ (บาท)			
๑๘	โครงการวันพ่อ แห่งชาติ	เพื่อแสดงออก ถึงความ จงรักภักดีต่อ ชาติ ศาสนา พระมหากษัตริย์	จำนวน ๑ ครั้ง	๕๐,๐๐๐	๕๐,๐๐๐	๕๐,๐๐๐	๕๐,๐๐๐	๕๐,๐๐๐	ร้อยละ ๘๐% ของ ผู้เข้าร่วม กิจกรรม	ประชาชน นแสดงถึง ความจง รักและ เทิดทูน สถาบัน สำคัญ ของชาติ	สำนัก ปลัดเทศบาล
๑๙	โครงการวันแม่ แห่งชาติ	เพื่อแสดงออก ถึงความ จงรักภักดีต่อ ชาติ ศาสนา พระราชาินี	จำนวน ๑ ครั้ง	๕๐,๐๐๐	๕๐,๐๐๐	๕๐,๐๐๐	๕๐,๐๐๐	๕๐,๐๐๐	ร้อยละ ๘๐% ของ ผู้เข้าร่วม กิจกรรม	ประชาชน นแสดงถึง ความจง รักและ เทิดทูน สถาบัน สำคัญ ของชาติ	สำนัก ปลัดเทศบาล

รายละเอียดโครงการพัฒนา
แผนพัฒนาท้องถิ่น (พ.ศ.๒๕๖๖ - ๒๕๗๐)
เทศบาลตำบลใหม่ อำเภอโนนสูง จังหวัดนครราชสีมา

แบบ ผ.๐๒

ก.ยุทธศาสตร์จังหวัดที่ ๖ การพัฒนาระบบบริหารจัดการภาครัฐ

ข.ยุทธศาสตร์การพัฒนาของอปท.ในเขตจังหวัดนครราชสีมายุทธศาสตร์ด้านที่ ๔ การบริหารราชการแบบบูรณาการตามหลักธรรมาภิบาล ยุทธศาสตร์ด้านที่ ๘ การบริหารจัดการ บ้านเมืองที่ดี ยุทธศาสตร์ที่ ๖ ด้านการบริหารจัดการบ้านเมืองที่ดี

๑.๑แผนงานบริหารงานทั่วไป

ลำดับ ที่	โครงการ	วัตถุประสงค์	เป้าหมาย (ผลผลิตของโครงการ)	งบประมาณและปีที่ผ่านมา					ตัวชี้วัด (KPI)	ผลที่คาดว่าจะ ได้รับ	หน่วยงานที่ รับผิดชอบหลัก
				๒๕๖๖ (บาท)	๒๕๖๗ (บาท)	๒๕๖๘ (บาท)	๒๕๖๙ (บาท)	๒๕๗๐ (บาท)			
๒๐	โครงการวันสำคัญของชาติ	เพื่อแสดงออกถึงความจงรักภักดีต่อชาติ ศาสนา พระมหากษัตริย์	จัดกิจกรรม เนื่องในวันพระสมภพทุกพระองค์ ในราชวงศ์จักรี	๕๐,๐๐๐	๕๐,๐๐๐	๕๐,๐๐๐	๕๐,๐๐๐	๕๐,๐๐๐	ร้อยละ ๘๐% ของผู้เข้าร่วมกิจกรรม	ประชาชนนแสดงถึงความจงรักภักดีและเหตุทูนสถาบันสำคัญของชาติ	สำนักปลัดเทศบาล
๒๑	โครงการวันปิยมหาราช	เพื่อแสดงออกถึงความจงรักภักดีต่อชาติ ศาสนา พระมหากษัตริย์	จัดกิจกรรมวันปิยมหาราช	๓๐,๐๐๐	๓๐,๐๐๐	๓๐,๐๐๐	๓๐,๐๐๐	๓๐,๐๐๐	ร้อยละ ๘๐% ของผู้เข้าร่วมกิจกรรม	ประชาชนนแสดงถึงความจงรักภักดีและเหตุทูนสถาบันสำคัญของชาติ	สำนักปลัดเทศบาล

รายละเอียดโครงการพัฒนา
แผนพัฒนาท้องถิ่น (พ.ศ.๒๕๖๖ - ๒๕๗๐)
เทศบาลตำบลใหม่ อำเภอโนนสูง จังหวัดนครราชสีมา

แบบ ผ.๐๒

ก.ยุทธศาสตร์จังหวัดที่ ๖ การพัฒนาระบบบริหารจัดการภาครัฐ

ข.ยุทธศาสตร์การพัฒนาของอปท.ในเขตจังหวัดนครราชสีมายุทธศาสตร์ด้านที่ ๔ การบริหารราชการแบบบูรณาการตามหลักธรรมาภิบาล ยุทธศาสตร์ด้านที่ ๘ การบริหารจัดการ บ้านเมืองที่ดี ยุทธศาสตร์ที่ ๖ ด้านการบริหารจัดการบ้านเมืองที่ดี

๑.๑แผนงานบริหารงานทั่วไป

ลำดับ ที่	โครงการ	วัตถุประสงค์	เป้าหมาย (ผลผลิตของโครงการ)	งบประมาณและปีที่ผ่านมา					ตัวชี้วัด (KPI)	ผลที่คาดว่าจะ ได้รับ	หน่วยงานที่ รับผิดชอบ หลัก
				๒๕๖๖ (บาท)	๒๕๖๗ (บาท)	๒๕๖๘ (บาท)	๒๕๖๙ (บาท)	๒๕๗๐ (บาท)			
๒๒	โครงการจัดงานวัน ท้องถิ่นไทย	เพื่อเป็นการ รำลึกถึงพระ มหากษัตริย์คุณ ร.๕	จำนวน ๑ ครั้ง	๕๐,๐๐๐	๕๐,๐๐๐	๕๐,๐๐๐	๕๐,๐๐๐	๕๐,๐๐๐	ร้อยละ ๘๐% ของ ผู้เข้าร่วม กิจกรรม	การจัดงาน เป็นไปด้วย ความ เรียบร้อย	สำนัก ปลัดเทศบาล
๒๓	โครงการวันฉลอง ชัยชนะแห่งท้าว สุรนารี	เพื่อให้ ประชาชนได้ ระลึกถึง วีรกรรมของ ท้าวสุรนารี	จำนวน ๑ ครั้ง	๒๐,๐๐๐	๒๐,๐๐๐	๒๐,๐๐๐	๒๐,๐๐๐	๒๐,๐๐๐	ร้อยละ ๘๐% ของ ผู้เข้าร่วม กิจกรรม	ประชาชน ทราบถึง วีรกรรมคุณ งาม ความดี ของท้าวสุระ นารีที่มีต่อ จังหวัด นครราชสีมา	สำนัก ปลัดเทศบาล

รายละเอียดโครงการพัฒนา
แผนพัฒนาท้องถิ่น (พ.ศ.๒๕๖๖ - ๒๕๗๐)
เทศบาลตำบลใหม่ อำเภอโนนสูง จังหวัดนครราชสีมา

แบบ ผ.๐๒

ก.ยุทธศาสตร์จังหวัดที่ ๖ การพัฒนาระบบบริหารจัดการภาครัฐ

ข.ยุทธศาสตร์การพัฒนาของอปท.ในเขตจังหวัดนครราชสีมายุทธศาสตร์ด้านที่ ๔ การบริหารราชการแบบบูรณาการตามหลักธรรมาภิบาล ยุทธศาสตร์ด้านที่ ๘ การบริหารจัดการ บ้านเมืองที่ดี ยุทธศาสตร์ที่ ๖ ด้านการบริหารจัดการบ้านเมืองที่ดี

๑.๑แผนงานบริหารงานทั่วไป

ลำดับ ที่	โครงการ	วัตถุประสงค์	เป้าหมาย (ผลผลิตของโครงการ)	งบประมาณและปีที่ผ่านมา					ตัวชี้วัด (KPI)	ผลที่คาดว่าจะ ได้รับ	หน่วยงานที่ รับผิดชอบ หลัก
				๒๕๖๖ (บาท)	๒๕๖๗ (บาท)	๒๕๖๘ (บาท)	๒๕๖๙ (บาท)	๒๕๗๐ (บาท)			
๒๔	โครงการอบรมให้ความรู้ด้านกฎหมายแก่ประชาชน	๑.เพื่อเสริมสร้างความรู้ความเข้าใจด้านกฎหมายแก่ประชาชนในชีวิตประจำวัน ไม่ให้ถูกเอารักเอาเปรียบ รู้ถึงสิทธิและหน้าที่ตามที่กฎหมายให้อำนาจและสิทธิหน้าที่ไว้ และไม่ให้เกิดละเมิดสิทธิในด้านต่าง ๆ ๒.เพื่อขจัดความไม่รู้กฎหมายของประชาชน และการเอารัดเอาเปรียบกันในทางกฎหมายในสังคม	ผู้นำชุมชน กำนัน ผู้ใหญ่บ้าน ประชาชนในเขตพื้นที่ตำบลใหม่ จำนวน ๑๘๐ คน	๕๐,๐๐๐	๕๐,๐๐๐	๕๐,๐๐๐	๕๐,๐๐๐	๕๐,๐๐๐	ร้อยละ ๘๐%ของผู้เข้าร่วมกิจกรรม	๑.ประชาชนมีความรู้ความเข้าใจด้านกฎหมายแก่ประชาชนในชีวิตประจำวัน ไม่ให้ถูกเอารักเอาเปรียบ รู้ถึงสิทธิและหน้าที่ตามที่กฎหมายให้อำนาจและสิทธิหน้าที่ไว้ และไม่ให้เกิดละเมิดสิทธิในด้านต่าง ๆ ๒. ขจัดความไม่รู้กฎหมายของประชาชน และการเอารัดเอาเปรียบกันในทางกฎหมายในสังคม	สำนักปลัดเทศบาล

รายละเอียดโครงการพัฒนา
แผนพัฒนาท้องถิ่น (พ.ศ.๒๕๖๖ - ๒๕๗๐)
เทศบาลตำบลใหม่ อำเภอโนนสูง จังหวัดนครราชสีมา

แบบ ผ.๐๒

ก.ยุทธศาสตร์จังหวัดที่ ๖ การพัฒนาระบบบริหารจัดการภาครัฐ

ข.ยุทธศาสตร์การพัฒนาของอปท.ในเขตจังหวัดนครราชสีมายุทธศาสตร์ด้านที่ ๔ การบริหารราชการแบบบูรณาการตามหลักธรรมาภิบาล ยุทธศาสตร์ด้านที่ ๘ การบริหารจัดการ บ้านเมืองที่ดี ยุทธศาสตร์ที่ ๖ ด้านการบริหารจัดการบ้านเมืองที่ดี

๑.๑แผนงานบริหารงานทั่วไป

ลำดับ ที่	โครงการ	วัตถุประสงค์	เป้าหมาย (ผลผลิตของโครงการ)	งบประมาณและปีที่ผ่านมา					ตัวชี้วัด (KPI)	ผลที่คาดว่าจะ ได้รับ	หน่วยงานที่ รับผิดชอบ หลัก
				๒๕๖๖ (บาท)	๒๕๖๗ (บาท)	๒๕๖๘ (บาท)	๒๕๖๙ (บาท)	๒๕๗๐ (บาท)			
๒๕	โครงการจัดทำแผน ดำเนินงาน	เพื่อจัดทำแผน ดำเนินงาน/ เพิ่มเติม/ เปลี่ยนแปลง งบประมาณ รายจ่าย ประจำปี / งบประมาณ รายจ่าย เพิ่มเติม/จ่าย ขาดเงินสะสม หรืออื่น ๆ	๑.จัดประชุม คณะกรรมการจัดทำ แผนดำเนินงาน และ ผู้เกี่ยวข้อง ๒.จัดทำร่างแผน ดำเนินงาน /เพิ่มเติม/ เปลี่ยนแปลง ๓.จัดทำเล่มแผนดำเนิน /เพิ่มเติม/เปลี่ยนแปลง	๒๐,๐๐๐	๒๐,๐๐๐	๒๐,๐๐๐	๒๐,๐๐๐	๒๐,๐๐๐	กลุ่มเป้า หมายเข้า ร่วมการ ประชุมฯ ไม่น้อย กว่าร้อยละ ๘๐ % ของ ผู้เข้าร่วม โครงการ	เทศบาล ตำบลใหม่ มีแผน ดำเนินงาน ใช้เป็น แนวทางใน การใช้จ่าย งบประมา ณรายจ่าย ประจำปี / งบประมา ณรายจ่าย เพิ่มเติม/ จ่ายขาด เงินสะสม หรืออื่น ๆ	สำนัก ปลัดเทศบาล

รายละเอียดโครงการพัฒนา
แผนพัฒนาท้องถิ่น (พ.ศ.๒๕๖๖ - ๒๕๗๐)
เทศบาลตำบลใหม่ อำเภอโนนสูง จังหวัดนครราชสีมา

แบบ ผ.๐๒

ก.ยุทธศาสตร์จังหวัดที่ ๖ การพัฒนาระบบบริหารจัดการภาครัฐ

ข.ยุทธศาสตร์การพัฒนาของอปท.ในเขตจังหวัดนครราชสีมายุทธศาสตร์ด้านที่ ๔ การบริหารราชการแบบบูรณาการตามหลักธรรมาภิบาล ยุทธศาสตร์ด้านที่ ๘ การบริหารจัดการ บ้านเมืองที่ดี ยุทธศาสตร์ที่ ๖ ด้านการบริหารจัดการบ้านเมืองที่ดี

๑.๑แผนงานบริหารงานทั่วไป

ลำดับ ที่	โครงการ	วัตถุประสงค์	เป้าหมาย (ผลผลิตของโครงการ)	งบประมาณและปีที่ผ่านมา					ตัวชี้วัด (KPI)	ผลที่คาดว่าจะ ได้รับ	หน่วยงานที่ รับผิดชอบ หลัก
				๒๕๖๖ (บาท)	๒๕๖๗ (บาท)	๒๕๖๘ (บาท)	๒๕๖๙ (บาท)	๒๕๗๐ (บาท)			
๒๖	โครงการสนับสนุน การจัดงานรัฐพิธี และปกป้องสถาบัน	๑.เพื่อเป็นการ ถวายเป็นความจง รักภักดีต่อ สถาบัน พระมหากษัตริย์ ๒.เพื่อสร้าง ความสามัคคี ของราษฎรที่ได้ แสดงออกถึง ความจงรักภักดี	ดำเนินการจัดงานรัฐพิธี	๓๐,๐๐๐	๓๐,๐๐๐	๓๐,๐๐๐	๓๐,๐๐๐	๓๐,๐๐๐	ร้อยละ ๘๐%ของ ผู้เข้าร่วม กิจกรรม	ประชาชน แสดงถึง ความจงรัก ภักดีต่อ สถาบันพระ มहा กษัตริย์ และเทิดทูน สถาบันและ วันสำคัญ ของชาติ	สำนัก ปลัดเทศบาล (เงินอุดหนุน อำเภอโนนสูง)
๒๗	โครงการวิจัยเพิ่ม ประสิทธิภาพการ ปฏิบัติงานของ เทศบาลตำบลใหม่	เพื่อประเมิน ความพึงพอใจ ของประชาชน ในด้านต่างๆใน การให้บริการ ของพนักงาน เทศบาล	จำนวน ๑ ครั้ง/ปี	๒๐,๐๐๐	๒๐,๐๐๐	๒๐,๐๐๐	๒๐,๐๐๐	๒๐,๐๐๐	ร้อยละ ๘๐%ของ ประชาชน ผู้ใช้บริการ	เพิ่ม ประสิทธิภ าผลการ ให้บริการ ประชาชน	สำนัก ปลัดเทศบาล

รายละเอียดโครงการพัฒนา
แผนพัฒนาท้องถิ่น (พ.ศ.๒๕๖๖ - ๒๕๗๐)
เทศบาลตำบลใหม่ อำเภอโนนสูง จังหวัดนครราชสีมา

แบบ ผ.๐๒

ก.ยุทธศาสตร์จังหวัดที่ ๖ การพัฒนาระบบบริหารจัดการภาครัฐ

ข.ยุทธศาสตร์การพัฒนาของ อปท.ในเขตจังหวัดนครราชสีมา ยุทธศาสตร์ด้านที่ ๔ การบริหารราชการแบบบูรณาการตามหลักธรรมาภิบาล ๘ การบริหารจัดการบ้านเมืองที่ดี

ยุทธศาสตร์ที่ ๖ ด้านการบริหารจัดการบ้านเมืองที่ดี

๑.๑แผนงานบริหารงานทั่วไป

ลำดับ ที่	โครงการ	วัตถุประสงค์	เป้าหมาย (ผลผลิตของโครงการ)	งบประมาณและปีที่ผ่านมา					ตัวชี้วัด (KPI)	ผลที่คาดว่าจะ ได้รับ	หน่วยงานที่ รับผิดชอบ หลัก
				๒๕๖๖ (บาท)	๒๕๖๗ (บาท)	๒๕๖๘ (บาท)	๒๕๖๙ (บาท)	๒๕๗๐ (บาท)			
๒๘	โครงการก่อสร้าง บอร์ดประชาสัมพันธ์	เพื่อ ประชาสัมพันธ์ ให้ข้อมูล ข่าวสารแก่ ประชาชนและ รองรับการ ให้บริการแก่ ประชาชน	บอร์ดประชาสัมพันธ์ ๑ หลัง/ป้าย	๑๐๐,๐๐๐	๑๐๐,๐๐๐	๑๐๐,๐๐๐	๑๐๐,๐๐๐	๑๐๐,๐๐๐	ร้อยละ ของ๘๐% ผู้ใช้บริการ	ประชาชน ได้รับ ข้อมูลสาร ทั่วถึง	สำนัก ปลัดเทศบาล
๒๙	โครงการฝึกอบรม พัฒนาบุคลากร เสริมสร้างความรู้ เกี่ยวกับระเบียบ กฎหมาย และ ทบทวนความรู้เรื่อง การบริหารจัดการ ความเสี่ยง การ ควบคุมภายในและ การตรวจสอบภายใน	เพื่อพัฒนาให้ พนักงาน เทศบาล มี ความรู้ความ เข้าใจในการ ปฏิบัติงานได้ อย่างถูกต้อง ตามระเบียบ กฎหมาย	พนักงานเทศบาล พนักงานครูและพนักงาน จ้างเทศบาลตำบลใหม่	๒๐,๐๐๐	๒๐,๐๐๐	๒๐,๐๐๐	๒๐,๐๐๐	๒๐,๐๐๐	ผู้เข้ารับ การอบรม ได้รับ ประโยชน์	พนักงาน เทศบาลและ พนักงานจ้าง มีความรู้ ความเข้าใจ การ ตรวจสอบ และควบคุม ภายใน	(ตรวจสอบ ภายใน)

รายละเอียดโครงการพัฒนา
แผนพัฒนาท้องถิ่น (พ.ศ.๒๕๖๖ - ๒๕๗๐)
เทศบาลตำบลใหม่ อำเภอโนนสูง จังหวัดนครราชสีมา

แบบ ผ.๐๒

ก.ยุทธศาสตร์จังหวัดที่ ๖ การพัฒนาระบบบริหารจัดการภาครัฐ

ข.ยุทธศาสตร์การพัฒนาของ อปท.ในเขตจังหวัดนครราชสีมา ยุทธศาสตร์ด้านที่ ๔ การบริหารราชการแบบบูรณาการตามหลักธรรมาภิบาล ๘ การบริหารจัดการบ้านเมืองที่ดี

ยุทธศาสตร์ที่ ๖ ด้านการบริหารจัดการบ้านเมืองที่ดี

๑.๑แผนงานบริหารงานทั่วไป

ลำดับ ที่	โครงการ	วัตถุประสงค์	เป้าหมาย (ผลผลิตของโครงการ)	งบประมาณและปีที่ผ่านมา					ตัวชี้วัด (KPI)	ผลที่คาดว่าจะ ได้รับ	หน่วยงานที่ รับผิดชอบหลัก
				๒๕๖๖ (บาท)	๒๕๖๗ (บาท)	๒๕๖๘ (บาท)	๒๕๖๙ (บาท)	๒๕๗๐ (บาท)			
๓๐	โครงการพัฒนาบุคลากร ทบทวนความรู้เรื่องการควบคุมภายในและเสริมความรู้การบริหารจัดการความเสี่ยงตามกฎหมายใหม่	เพื่อพัฒนาให้พนักงานเทศบาลมีความรู้ปฏิบัติงานได้อย่างถูกต้อง	พนักงานเทศบาลตำบลใหม่	-	-	-	-	-	เข้ารับการอบรม ได้รับ ประโยชน์	พนักงานเทศบาลมีความรู้และความสามารถในการปฏิบัติงานยิ่งขึ้น	(ตรวจสอบภายใน)
๓๑	โครงการพัฒนาทักษะและศักยภาพในการปฏิบัติงานของบุคลากร	เพื่อเสริมสร้างความรู้ความเข้าใจในระเบียบการทำงานในทิศทางเดียวกันลดความเสี่ยงจากความผิดพลาดในการปฏิบัติงาน	จำนวน ๑ ครั้ง	๑๐,๐๐๐	๑๐,๐๐๐	๑๐,๐๐๐	๑๐,๐๐๐	๑๐,๐๐๐	ผู้เข้ารับ การอบรม ได้รับ ประโยชน์	ผู้เข้ารับการอบรมได้รับความเข้าใจในระเบียบการทำงานลดความผิดพลาดในการปฏิบัติงาน	(ตรวจสอบภายใน)

รายละเอียดโครงการพัฒนา
แผนพัฒนาท้องถิ่น (พ.ศ.๒๕๖๖ - ๒๕๗๐)
เทศบาลตำบลใหม่ อำเภอโนนสูง จังหวัดนครราชสีมา

แบบ ผ.๐๒

ก.ยุทธศาสตร์จังหวัดที่ ๖ การพัฒนาระบบบริหารจัดการภาครัฐ

ข.ยุทธศาสตร์การพัฒนาของอปท.ในเขตจังหวัดนครราชสีมายุทธศาสตร์ด้านที่ ๔ การบริหารราชการแบบบูรณาการตามหลักธรรมาภิบาล ยุทธศาสตร์ด้านที่ ๘ การบริหารจัดการ บ้านเมืองที่ดี
ยุทธศาสตร์ที่ ๖ ด้านการบริหารจัดการบ้านเมืองที่ดี

๑.๑แผนงานบริหารงานทั่วไป(คลัง)

ลำดับที่	โครงการ	วัตถุประสงค์	เป้าหมาย (ผลผลิตของโครงการ)	งบประมาณและปีที่ผ่านมา					ตัวชี้วัด (KPI)	ผลที่คาดว่าจะได้รับ	หน่วยงานที่รับผิดชอบหลัก
				๒๕๖๖ (บาท)	๒๕๖๗ (บาท)	๒๕๖๘ (บาท)	๒๕๖๙ (บาท)	๒๕๗๐ (บาท)			
๓๒	โครงการจัดทำแผนที่ ภาษีและทะเบียน ทรัพย์สิน	๑.เพื่อมีแผนที่แม่บท ที่มีรายละเอียดตามข้อมูลจากสำนักงานที่ดิน ที่สามารถนำไปใช้กับโปรแกรม LTAX GIS และ LTAX ๓๐๐๐ ได้ ๒.เพื่อนำแผนที่แม่บทลงข้อมูลภาคสนามได้ ๓.เพื่อให้ได้ข้อมูลแผนที่แม่บทที่พร้อมนำไปพัฒนางานจัดทำผังเมืองได้ ๔.เพื่อแผนที่แสดงขอบเขตชัดเจนยิ่งขึ้น ๕.เพื่อแผนที่แสดงขอบเขตชัดเจนยิ่งขึ้น ๖.เพื่อเป็นการเพิ่มรายได้โดยสามารถจัดเก็บภาษีและค่าธรรมเนียมได้อย่างทั่วถึงครบถ้วน ถูกต้องเป็นธรรมและสะดวก รวดเร็ว และเพื่อก่อให้เกิดความคล่องตัวในการปฏิบัติงาน ๗.เพื่อเป็นการปรับปรุงข้อมูลพื้นที่ในเขตเทศบาลตำบลใหม่	จัดทำแผนที่ภาษีและทะเบียนทรัพย์สินให้ครอบคลุมพื้นที่ทั้งหมด ๖๖.๖๔ ตารางกิโลเมตร	๑๐๐,๐๐๐	๑๐๐,๐๐๐	๑๐๐,๐๐๐	๑๐๐,๐๐๐	๑๐๐,๐๐๐	จำนวนผู้เข้าร่วมโครงการ	๑.เทศบาลตำบลใหม่ มีแผนที่แม่บทที่มีรายละเอียดตามข้อมูลจากสำนักงานที่ดินสามารถนำไปใช้กับโปรแกรม LTAX GIS และ LTAX ๓๐๐๐ ได้ ๒.นำแผนที่แม่บทลงข้อมูลภาคสนามได้ในปีต่อไป ๓.ได้ข้อมูลแผนที่แม่บทที่พร้อมนำไปพัฒนางานจัดทำผังเมืองได้ ๔.ได้ข้อมูลแผนที่แม่บทที่พร้อมนำไปพัฒนางานจัดเก็บรายได้ ๕.เทศบาลตำบลใหม่ มีแผนที่แสดงขอบเขตชัดเจนยิ่งขึ้น ๖.เพิ่มรายได้สามารถจัดเก็บภาษีและค่าธรรมเนียมได้อย่างทั่วถึงครบถ้วน ถูกต้องเป็นธรรมและสะดวก รวดเร็ว ๗.ได้ปรับปรุงข้อมูลเป็นปัจจุบัน	กองคลัง

รายละเอียดโครงการพัฒนา
แผนพัฒนาท้องถิ่น (พ.ศ.๒๕๖๖ - ๒๕๗๐)
เทศบาลตำบลใหม่ อำเภอโนนสูง จังหวัดนครราชสีมา

แบบ ผ.๐๒

ก.ยุทธศาสตร์จังหวัดที่ ๖ การพัฒนาระบบบริหารจัดการภาครัฐ

ข.ยุทธศาสตร์การพัฒนาของ อปท.ในเขตจังหวัดนครราชสีมา ยุทธศาสตร์ด้านที่ ๔ การบริหารราชการแบบบูรณาการตามหลักธรรมาภิบาล ๘ การบริหารจัดการบ้านเมืองที่ดี

ยุทธศาสตร์ที่ ๖ ด้านการบริหารจัดการบ้านเมืองที่ดี

๑.๑แผนงานบริหารงานทั่วไป

ลำดับ ที่	โครงการ	วัตถุประสงค์	เป้าหมาย (ผลผลิตของโครงการ)	งบประมาณและปีที่ผ่านมา					ตัวชี้วัด (KPI)	ผลที่คาดว่าจะ ได้รับ	หน่วยงานที่ รับผิดชอบหลัก
				๒๕๖๖ (บาท)	๒๕๖๗ (บาท)	๒๕๖๘ (บาท)	๒๕๖๙ (บาท)	๒๕๗๐ (บาท)			
๓๓	โครงการจัดเก็บภาษี และค่าธรรมเนียม นอกสถานที่	๑.เพื่อให้ ประชาชน ได้รับความ สะดวกในการ บริการในด้าน ต่างๆ ๒.เพื่อ ประชาสัมพันธ์ นโยบาย ภารกิจ กิจกรรมของ เทศบาลใหม่	เพื่อให้บริการประชาชน ในด้านจัดเก็บภาษีและ ค่าธรรมเนียม นอก สถานที่ต่างๆ ในเขต พื้นที่ตำบลใหม่ ทั้ง ๑๖ หมู่บ้าน ๑๘ ชุมชน	๑๐๐,๐๐๐	๑๐๐,๐๐๐	๑๐๐,๐๐๐	๑๐๐,๐๐๐	๑๐๐,๐๐๐	จำนวนร้อยละ ๘๐% ประชาชน ผู้รับบริการ	๑.สามารถ จัดเก็บ ๒.ประชาชน ได้รับความ สะดวกใน การบริการ ในด้านต่าง	กองคลัง
๓๔	โครงการปรับปรุง ขั้นตอนและ ระยะเวลาการปฏิบัติ ราชการ	เพื่อเพิ่ม ประสิทธิภาพ ในการ ปฏิบัติงาน	พนักงานเทศบาลและ พนักงานจ้าง	-	-	-	-	-	ร้อยละ ๘๐% ของ ผู้เข้าร่วม โครงการ	พนักงาน เทศบาล พนักงานจ้าง และ ประชาชนใน พื้นที่ตำบล ใหม่	สำนัก ปลัดเทศบาล

รายละเอียดโครงการพัฒนา
แผนพัฒนาท้องถิ่น (พ.ศ.๒๕๖๖ - ๒๕๗๐)
เทศบาลตำบลใหม่ อำเภอโนนสูง จังหวัดนครราชสีมา

แบบ ผ.๐๒

ก.ยุทธศาสตร์จังหวัดที่ ๖ การพัฒนาระบบบริหารจัดการภาครัฐ

ข.ยุทธศาสตร์การพัฒนาของอปท.ในเขตจังหวัดนครราชสีมายุทธศาสตร์ด้านที่ ๔ การบริหารราชการแบบบูรณาการตามหลักธรรมาภิบาล ยุทธศาสตร์ด้านที่ ๘ การบริหารจัดการ บ้านเมืองที่ดี ยุทธศาสตร์ที่ ๖ ด้านการบริหารจัดการบ้านเมืองที่ดี

๑.๑แผนงานบริหารงานทั่วไป

ลำดับที่	โครงการ	วัตถุประสงค์	เป้าหมาย (ผลผลิตของโครงการ)	งบประมาณและปีที่ผ่านมา					ตัวชี้วัด (KPI)	ผลที่คาดว่าจะได้รับ	หน่วยงานที่รับผิดชอบหลัก
				๒๕๖๖ (บาท)	๒๕๖๗ (บาท)	๒๕๖๘ (บาท)	๒๕๖๙ (บาท)	๒๕๗๐ (บาท)			
๓๕	โครงการออกสำรวจและจัดทำบัญชีรายการที่ดินและสิ่งปลูกสร้างตามพรบ.ภาษีที่ดินและสิ่งปลูกสร้าง พ.ศ.๒๕๖๒	เพื่อเป็นการรวบรวมข้อมูลที่ดินการทำประโยชน์ในที่ดินและสิ่งปลูกสร้างภาคสนามในเขตเทศบาลตำบลใหม่เพื่อจัดทำบัญชีรายการที่ดินและสิ่งปลูกสร้างโดยแสดงประเภท จำนวนขนาดของที่ดินและสิ่งปลูกสร้างและนำมาประเมินภาษีตาม พรบ.ที่ดินและสิ่งปลูกสร้าง	ในเขตพื้นที่ตำบลใหม่ ทั้ง ๑๖ หมู่บ้าน ๑๘ ชุมชน	๕๐,๐๐๐	๕๐,๐๐๐	๕๐,๐๐๐	๕๐,๐๐๐	๕๐,๐๐๐	ผู้ได้รับประโยชน์	เทศบาลตำบลใหม่มีฐานข้อมูลการทำประโยชน์ในที่ดินประเภทสิ่งปลูกสร้างจำนวนพื้นที่การทำประโยชน์ครบถ้วนถูกต้องตามพรบ.ภาษีที่ดินและสิ่งปลูกสร้าง พ.ศ.๒๕๖๒ และเทศบาลตำบลใหม่มีระบบการจัดเก็บภาษีที่แน่นอนถูกต้องและเป็นธรรม	กองคลัง

รายละเอียดโครงการพัฒนา
แผนพัฒนาท้องถิ่น (พ.ศ.๒๕๖๖ - ๒๕๗๐)
เทศบาลตำบลใหม่ อำเภอโนนสูง จังหวัดนครราชสีมา

แบบ ผ.๐๒

ก.ยุทธศาสตร์จังหวัดที่ ๖ การพัฒนาระบบบริหารจัดการภาครัฐ

ข.ยุทธศาสตร์การพัฒนาของอปท.ในเขตจังหวัดนครราชสีมายุทธศาสตร์ด้านที่ ๔ การบริหารราชการแบบบูรณาการตามหลักธรรมาภิบาล ยุทธศาสตร์ด้านที่ ๘ การบริหารจัดการ บ้านเมืองที่ดี
ยุทธศาสตร์ที่ ๖ ด้านการบริหารจัดการบ้านเมืองที่ดี

๑.๑แผนงานบริหารงานทั่วไป

ลำดับ ที่	โครงการ	วัตถุประสงค์	เป้าหมาย (ผลผลิตของโครงการ)	งบประมาณและปีที่ผ่านมา					ตัวชี้วัด (KPI)	ผลที่คาดว่าจะ ได้รับ	หน่วยงานที่ รับผิดชอบ หลัก
				๒๕๖๖ (บาท)	๒๕๖๗ (บาท)	๒๕๖๘ (บาท)	๒๕๖๙ (บาท)	๒๕๗๐ (บาท)			
๓๖	โครงการ ประชาสัมพันธ์การ จัดเก็บภาษีของ เทศบาลตำบลใหม่	เพื่อให้ ประชาชนเกิด ความรู้และ ความเข้าใจ ประชาชนรู้ ข่าวสารห้วง ระยะเวลาใน การชำระภาษี และมีส่วนใน ร่วมในการ ชำระภาษีมาก ขึ้น	ประชาชนผู้ประกอบการ สถานบริการต่างๆในเขต เทศบาลตำบลใหม่	๒๐,๐๐๐	๒๐,๐๐๐	๒๐,๐๐๐	๒๐,๐๐๐	๒๐,๐๐๐	ผู้ได้รับ ผลประโยชน์	ประชาชน ได้รับ ข่าวสารจาก เทศบาล ตำบลใหม่ เป็นปัจจุบัน ประชาชน ได้รับความ สะดวก รวดเร็วใน การชำระ ภาษีและ พร้อมใจกัน มาเสียภาษี สามารถลด การค้าง ชำระภาษี หรือลูกหนี้ เป็นจำนวน มากได้	กองคลัง

รายละเอียดโครงการพัฒนา
แผนพัฒนาท้องถิ่น (พ.ศ.๒๕๖๖ - ๒๕๗๐)
เทศบาลตำบลใหม่ อำเภอโนนสูง จังหวัดนครราชสีมา

แบบ ผ.๐๒

ก.ยุทธศาสตร์จังหวัดที่ ๖ การพัฒนาระบบบริหารจัดการภาครัฐ

ข.ยุทธศาสตร์การพัฒนาของ อปท. ในเขตจังหวัดนครราชสีมา ยุทธศาสตร์ที่ ๙ ด้านการรักษาความปลอดภัยในชีวิตและทรัพย์สิน

ยุทธศาสตร์ที่ ๖ ด้านการบริหารจัดการบ้านเมืองที่ดี

๑.๑แผนงานการรักษาความสงบภายใน

ลำดับ ที่	โครงการ	วัตถุประสงค์	เป้าหมาย (ผลผลิตของโครงการ)	งบประมาณและปีที่ผ่านมา					ตัวชี้วัด (KPI)	ผลที่คาดว่าจะ ได้รับ	หน่วยงานที่ รับผิดชอบ หลัก
				๒๕๖๖ (บาท)	๒๕๖๗ (บาท)	๒๕๖๘ (บาท)	๒๕๖๙ (บาท)	๒๕๗๐ (บาท)			
๑	โครงการฝึกอบรมอาสาสมัครป้องกันภัยฝ่ายพลเรือน	เพื่อฝึกอบรมอาสาสมัครป้องกันภัยฝ่ายพลเรือนให้ปฏิบัติงานช่วยเหลือทางราชการ ในการช่วยเหลือผู้ประสบภัยและระงับภัย และเพิ่มจำนวนสมาชิกอปพรใหม่	ตัวแทนประชาชนในชุมชนเทศบาลตำบลใหม่ หมู่ที่ ๑-๑๖ จัดอบรมจำนวน ๑ ครั้ง	๓๐๐,๐๐๐	๓๐๐,๐๐๐	๓๐๐,๐๐๐	๓๐๐,๐๐๐	๓๐๐,๐๐๐	ร้อยละจำนวนของผู้เข้าร่วมอบรม	เทศบาลตำบลใหม่มีอปพร. ในการปฏิบัติงานอย่างเพียงพอและเหมาะสม	สำนักปลัด (ป้องกันฯ)
๒	โครงการฝึกอบรมทบทวนอาสาสมัครป้องกันภัยฝ่ายพลเรือน	เพื่อให้มีความรู้ความสามารถในการปฏิบัติงานช่วยเหลือทางราชการ ในการช่วยเหลือผู้ประสบภัยและระงับภัยที่อาจเกิดขึ้นได้อย่างทันท่วงที่มีประสิทธิภาพถูกต้องตามหลักวิชาการ อันจะทำให้สามารถลดความสูญเสียที่จะเกิดขึ้นให้น้อยที่สุด	จัดอบรมจำนวน ๑ ครั้ง อปพร. เทศบาลตำบลใหม่	๓๐๐,๐๐๐	๓๐๐,๐๐๐	๓๐๐,๐๐๐	๓๐๐,๐๐๐	๓๐๐,๐๐๐	ร้อยละจำนวนของผู้เข้าร่วมอบรม	อปพร. มีความพร้อมในการปฏิบัติงานในหน้าที่มีความรู้และความสามารถในการช่วยเหลือผู้ประสบภัยและระงับภัยมากยิ่งขึ้น	สำนักปลัด (ป้องกันฯ)

รายละเอียดโครงการพัฒนา
แผนพัฒนาท้องถิ่น (พ.ศ.๒๕๖๖ - ๒๕๗๐)
เทศบาลตำบลใหม่ อำเภอโนนสูง จังหวัดนครราชสีมา

แบบ ผ.๐๒

ก.ยุทธศาสตร์จังหวัดที่ ๖ การพัฒนาระบบบริหารจัดการภาครัฐ

ข.ยุทธศาสตร์การพัฒนาของ อปท. ในเขตจังหวัดนครราชสีมา ยุทธศาสตร์ที่ ๙ ด้านการรักษาความปลอดภัยในชีวิตและทรัพย์สิน

ยุทธศาสตร์ที่ ๖ ด้านการบริหารจัดการบ้านเมืองที่ดี

๒.๑ แผนงานการรักษาความสงบภายใน

ลำดับ ที่	โครงการ	วัตถุประสงค์	เป้าหมาย (ผลผลิตของโครงการ)	งบประมาณและปีที่ผ่านมา					ตัวชี้วัด (KPI)	ผลที่คาดว่าจะได้รับ	หน่วยงานที่ รับผิดชอบหลัก
				๒๕๖๖ (บาท)	๒๕๖๗ (บาท)	๒๕๖๘ (บาท)	๒๕๖๙ (บาท)	๒๕๗๐ (บาท)			
๓	โครงการป้องกันและลดอุบัติเหตุอุบัติภัยทางถนนช่วงเทศกาลปีใหม่	เพื่อลดปัจจัยเสี่ยงอุบัติเหตุทั้งคน รถ ถนน และสิ่งแวดล้อมทางถนนช่วงเทศกาลปีใหม่	จุดบริการสำหรับประชาชนเทศบาลตำบลใหม่	๔๐,๐๐๐	๔๐,๐๐๐	๔๐,๐๐๐	๔๐,๐๐๐	๔๐,๐๐๐	จำนวนร้อยละของอุบัติเหตุลดลง	การเกิดอุบัติเหตุ ทั้งคน รถ ถนน และสิ่งแวดล้อมทางถนนช่วงเทศกาลปีใหม่ลดลง	สำนักปลัด (ป้องกันฯ)
๔	โครงการป้องกันและลดอุบัติเหตุอุบัติภัยทางถนนช่วงเทศกาลสงกรานต์	ตั้งจุดบริการประชาชนเพื่อความปลอดภัยสำหรับผู้ใช้นถนน	ตั้งจุดบริการสำหรับประชาชนเทศบาลตำบลใหม่ จำนวน ๑ ครั้ง	๔๐,๐๐๐	๔๐,๐๐๐	๔๐,๐๐๐	๔๐,๐๐๐	๔๐,๐๐๐	จำนวนร้อยละของอุบัติเหตุลดลง	การเกิดอุบัติเหตุในพื้นที่เทศบาลตำบลใหม่ช่วงเทศกาลสงกรานต์ลดลง	สำนักปลัด (ป้องกันฯ)

รายละเอียดโครงการพัฒนา
แผนพัฒนาท้องถิ่น (พ.ศ.๒๕๖๖ - ๒๕๗๐)
เทศบาลตำบลใหม่ อำเภอโนนสูง จังหวัดนครราชสีมา

แบบ ผ.๐๒

ก.ยุทธศาสตร์จังหวัดที่ ๖ การพัฒนาระบบบริหารจัดการภาครัฐ

ข.ยุทธศาสตร์การพัฒนาของ อปท. ในเขตจังหวัดนครราชสีมา ยุทธศาสตร์ที่ ๙ ด้านการรักษาความปลอดภัยในชีวิตและทรัพย์สิน

ยุทธศาสตร์ที่ ๖ ด้านการบริหารจัดการบ้านเมืองที่ดี

๒.๑ แผนงานการรักษาความสงบภายใน

ลำดับ ที่	โครงการ	วัตถุประสงค์	เป้าหมาย (ผลผลิตของโครงการ)	งบประมาณและปีที่ผ่านมา					ตัวชี้วัด (KPI)	ผลที่คาดว่าจะ ได้รับ	หน่วยงานที่ รับผิดชอบหลัก
				๒๕๖๖ (บาท)	๒๕๖๗ (บาท)	๒๕๖๘ (บาท)	๒๕๖๙ (บาท)	๒๕๗๐ (บาท)			
๕	โครงการป้องกัน และแก้ไขปัญหาภัย แล้ง	๑.เพื่อเพิ่ม ประสิทธิภาพ การกักเก็บน้ำไว้ ใช้อุปโภค บริโภค และ การเกษตร ๒.เพื่อเป็นการ เตรียมความ พร้อมในเรื่อง ของภัยแล้งที่จะ เกิดขึ้นในเขต พื้นที่ตำบลใหม่	จัดหาน้ำให้กับประชาชน จำนวน ๑-๑๖ หมู่บ้าน ๑๘ ชุมชน	๕๐๐,๐๐๐	๕๐๐,๐๐๐	๕๐๐,๐๐๐	๕๐๐,๐๐๐	๕๐๐,๐๐๐	จำนวนร้อยละ ของผู้ได้รับ การช่วยเหลือ	ประชาชนมี น้ำไว้ใช้ใน ฤดูแห้ง	สำนักปลัด (ป้องกันฯ)
๖	โครงการป้องกัน และแก้ไขปัญหาภัย หนาว	เพื่อเป็นการ ป้องกันและเตรียม ความพร้อมใน เรื่องของภัยหนาว ที่จะเกิดขึ้นในเขต พื้นที่ตำบลใหม่	จัดเตรียมความพร้อมให้ ประชาชนพื้นที่ตำบลใหม่ ในการจัดหาผ้าห่มเพื่อ ป้องกันภัยหนาว	๕๐๐,๐๐๐	๕๐๐,๐๐๐	๕๐๐,๐๐๐	๕๐๐,๐๐๐	๕๐๐,๐๐๐	จำนวนร้อยละ ของผู้ได้รับ การช่วยเหลือ	ประชาชนใน ในพื้นที่ ตำบลใหม่มี ผ้าห่มในฤดู หนาว	สำนักปลัด (ป้องกันฯ)

รายละเอียดโครงการพัฒนา
แผนพัฒนาท้องถิ่น (พ.ศ.๒๕๖๖ - ๒๕๗๐)
เทศบาลตำบลใหม่ อำเภอโนนสูง จังหวัดนครราชสีมา

แบบ ผ.๐๒

ก.ยุทธศาสตร์จังหวัดที่ ๖ การพัฒนาระบบบริหารจัดการภาครัฐ

ข.ยุทธศาสตร์การพัฒนาของ อปท. ในเขตจังหวัดนครราชสีมา ยุทธศาสตร์ที่ ๙ ด้านการรักษาความปลอดภัยในชีวิตและทรัพย์สิน

ยุทธศาสตร์ที่ ๖ ด้านการบริหารจัดการบ้านเมืองที่ดี

๒.๑ แผนงานการรักษาความสงบภายใน

ลำดับ ที่	โครงการ	วัตถุประสงค์	เป้าหมาย (ผลผลิตของโครงการ)	งบประมาณและปีที่ผ่านมา					ตัวชี้วัด (KPI)	ผลที่คาดว่าจะได้รับ	หน่วยงานที่ รับผิดชอบหลัก
				๒๕๖๖ (บาท)	๒๕๖๗ (บาท)	๒๕๖๘ (บาท)	๒๕๖๙ (บาท)	๒๕๗๐ (บาท)			
๗	โครงการอบรม/บำบัด/ฟื้นฟู/ผู้เสพผู้ติดยาเสพติด	เพื่อให้ผู้เสพ ผู้ติดยาเสพติดเข้ารับการอบรม/บำบัด ฟื้นฟู ให้หายจากการติดยาเสพติด	กลุ่มเสี่ยง และกลุ่มติดยาเข้ารับการอบรม/บำบัด จำนวน ๒๐ คน	๗๐,๐๐๐	๗๐,๐๐๐	๗๐,๐๐๐	๗๐,๐๐๐	๗๐,๐๐๐	จำนวนร้อยละของผู้เข้ารับการอบรม/บำบัด	ประชาชนตำบลใหม่/กลุ่มเสี่ยงและกลุ่มติดยาเสพติดเข้ารับการอบรมบำบัด ฟื้นฟู ให้หายจากการติดยาเสพติด	สำนักปลัด (ป้องกันฯ)
๘	โครงการซักซ้อมแผนป้องกันและบรรเทาสาธารณภัย	เพื่ออบรมให้ความรู้เกี่ยวกับภัยต่างๆ เช่น อัคคีภัย วาตภัย อุทกภัยฯ	ประชาชนในพื้นที่เทศบาลตำบลใหม่และ เจ้าหน้าที่ อพปร. จำนวน ๖๐ คน	๑๐๐,๐๐๐	๑๐๐,๐๐๐	๑๐๐,๐๐๐	๑๐๐,๐๐๐	๑๐๐,๐๐๐	ร้อยละจำนวนของผู้เข้าร่วมอบรม	ผู้เข้าอบรมมีความรู้เกี่ยวกับภัยต่างๆ เช่น อัคคีภัย วาตภัย อุทกภัย ต่างๆที่ เกิดขึ้น	สำนักปลัด (ป้องกันฯ)

รายละเอียดโครงการพัฒนา
แผนพัฒนาท้องถิ่น (พ.ศ.๒๕๖๖ - ๒๕๗๐)
เทศบาลตำบลใหม่ อำเภอโนนสูง จังหวัดนครราชสีมา

แบบ ผ.๐๒

ก.ยุทธศาสตร์จังหวัดที่ ๖ การพัฒนาระบบบริหารจัดการภาครัฐ

ข.ยุทธศาสตร์การพัฒนาของ อปท. ในเขตจังหวัดนครราชสีมา ยุทธศาสตร์ที่ ๙ ด้านการรักษาความปลอดภัยในชีวิตและทรัพย์สิน

ยุทธศาสตร์ที่ ๖ ด้านการบริหารจัดการบ้านเมืองที่ดี

๒.๑ แผนงานการรักษาความสงบภายใน

ลำดับ ที่	โครงการ	วัตถุประสงค์	เป้าหมาย (ผลผลิตของโครงการ)	งบประมาณและปีที่ผ่านมา					ตัวชี้วัด (KPI)	ผลที่คาดว่าจะ ได้รับ	หน่วยงานที่ รับผิดชอบ หลัก
				๒๕๖๖ (บาท)	๒๕๖๗ (บาท)	๒๕๖๘ (บาท)	๒๕๖๙ (บาท)	๒๕๗๐ (บาท)			
๙	โครงการฝึกอบรมชุดปฏิบัติการจิตอาสาภัยพิบัติประจำเทศบาลตำบลใหม่	เพื่อฝึกอบรมอาสาสมัครจิตอาสาภัยพิบัติประจำตำบลใหม่	ประชาชนในเขตพื้นที่ตำบลใหม่ หมู่ที่ ๑- ๑๖	๓๐,๐๐๐	๓๐,๐๐๐	๓๐,๐๐๐	๓๐,๐๐๐	๓๐,๐๐๐	จำนวนร้อยละของผู้เข้าอบรม	เพื่อให้ผู้เข้าร่วมอบรมสามารถปฏิบัติหน้าที่ช่วยเหลือเจ้าพนักงานในการป้องกันและบรรเทาสาธารณภัยในพื้นที่เกิดเหตุได้อย่างถูกต้อง รวดเร็ว เป็นระบบ และมาตรฐานเดียวกัน	สำนักปลัด (ป้องกันฯ)
๑๐	โครงการป้องกันและแก้ไขปัญหายาเสพติด	เพื่อลดการแพร่ระบาดของยาเสพติดในพื้นที่ตำบลใหม่	ประชาชนและเยาวชนกลุ่มเสี่ยง และกลุ่มติดยาเสพติด	๑๐๐,๐๐๐	๑๐๐,๐๐๐	๑๐๐,๐๐๐	๑๐๐,๐๐๐	๑๐๐,๐๐๐	จำนวนร้อยละของผู้เข้าร่วม	การแพร่ระบาดของยาเสพติดในพื้นที่ตำบลใหม่ ลดลง	สำนักปลัด (ป้องกันฯ)
๑๑	โครงการฝึกอบรมให้ความรู้เกี่ยวกับการช่วยเหลือผู้ประสบอุบัติเหตุทางถนน	เพื่อเตรียมความพร้อมในการปฏิบัติงานช่วยเหลือผู้ประสบอุบัติเหตุทางถนน	จัดอบรมประชาชน เจ้าหน้าที่ อพปร. เด็กนักเรียน จำนวน ๑ ครั้ง	๓๐,๐๐๐	๓๐,๐๐๐	๓๐,๐๐๐	๓๐,๐๐๐	๓๐,๐๐๐	จำนวนร้อยละของผู้เข้าร่วม	ประชาชนเจ้าหน้าที่ อพปร. สามารถช่วยเหลือผู้ประสบอุบัติเหตุทางถนนได้ทันที	สำนักปลัด (ป้องกันฯ)

รายละเอียดโครงการพัฒนา
แผนพัฒนาท้องถิ่น (พ.ศ.๒๕๖๖ - ๒๕๗๐)
เทศบาลตำบลใหม่ อำเภอโนนสูง จังหวัดนครราชสีมา

แบบ ผ.๐๒

ก.ยุทธศาสตร์จังหวัดที่ ๖ การพัฒนาระบบบริหารจัดการภาครัฐ

ข.ยุทธศาสตร์การพัฒนาของ อปท. ในเขตจังหวัดนครราชสีมา ยุทธศาสตร์ที่ ๙ ด้านการรักษาความปลอดภัยในชีวิตและทรัพย์สิน

ยุทธศาสตร์ที่ ๖ ด้านการบริหารจัดการบ้านเมืองที่ดี

๒.๑ แผนงานการรักษาความสงบภายใน

ลำดับ ที่	โครงการ	วัตถุประสงค์	เป้าหมาย (ผลผลิตของโครงการ)	งบประมาณและปีที่ผ่านมา					ตัวชี้วัด (KPI)	ผลที่คาดว่าจะได้รับ	หน่วยงานที่ รับผิดชอบหลัก
				๒๕๖๖ (บาท)	๒๕๖๗ (บาท)	๒๕๖๘ (บาท)	๒๕๖๙ (บาท)	๒๕๗๐ (บาท)			
๑๒	โครงการอบรมให้ความรู้เกี่ยวกับการป้องกันและระงับอัคคีภัย	เพื่อเตรียมความพร้อมในการป้องกันและระงับอัคคีภัย	จัดอบรมประชาชน อพปร. เด็กนักเรียนเด็กนักเรียน จำนวน ๑ ครั้ง	๓๐,๐๐๐	๓๐,๐๐๐	๓๐,๐๐๐	๓๐,๐๐๐	๓๐,๐๐๐	ร้อยละของผู้เข้าอบรม	ประชาชน อพปร. สามารถเป็นผู้ช่วยเหลือในการป้องกันและระงับอัคคีภัยได้	สำนักปลัด (ป้องกันฯ)
๑๓	โครงการอบรมให้ความรู้เกี่ยวกับการป้องกันและช่วยเหลือเด็กจมน้ำ	เพื่ออบรมให้ความรู้เกี่ยวกับการป้องกันและช่วยเหลือเด็กจมน้ำ	จัดอบรม ประชาชน เจ้าหน้าที่ อพปร. เด็กนักเรียน จำนวน ๑ ครั้ง	๔๐,๐๐๐	๔๐,๐๐๐	๔๐,๐๐๐	๔๐,๐๐๐	๔๐,๐๐๐	ร้อยละของผู้เข้าอบรม	ผู้เข้าอบรมมีความรู้เกี่ยวกับการป้องกันและช่วยเหลือเด็กจมน้ำได้	สำนักปลัด (ป้องกันฯ)

รายละเอียดโครงการพัฒนา
แผนพัฒนาท้องถิ่น (พ.ศ.๒๕๖๖ - ๒๕๗๐)
เทศบาลตำบลใหม่ อำเภอโนนสูง จังหวัดนครราชสีมา

แบบ ผ.๐๒

ก.ยุทธศาสตร์จังหวัดที่ ๖ การพัฒนาระบบบริหารจัดการภาครัฐ

ข.ยุทธศาสตร์การพัฒนาของ อปท. ในเขตจังหวัดนครราชสีมา ยุทธศาสตร์ที่ ๙ ด้านการรักษาความปลอดภัยในชีวิตและทรัพย์สิน

ยุทธศาสตร์ที่ ๖ ด้านการบริหารจัดการบ้านเมืองที่ดี

๒.๑ แผนงานการรักษาความสงบภายใน

ลำดับ ที่	โครงการ	วัตถุประสงค์	เป้าหมาย (ผลผลิตของโครงการ)	งบประมาณและปีที่ผ่านมา					ตัวชี้วัด (KPI)	ผลที่คาดว่าจะได้รับ	หน่วยงานที่ รับผิดชอบหลัก
				๒๕๖๖ (บาท)	๒๕๖๗ (บาท)	๒๕๖๘ (บาท)	๒๕๖๙ (บาท)	๒๕๗๐ (บาท)			
๑๔	โครงการส่งเสริม การสวมหมวก นิรภัยให้แก่เด็ก นักเรียนในเขต เทศบาลตำบล ใหม่	เพื่อเสริมสร้าง จิตสำนึกด้าน การจราจรทางถนน ให้กับนักเรียนและ เยาวชน	จัดอบรมนักเรียนและเยาวชน ในเขตพื้นที่เทศบาลตำบลใหม่ จำนวน ๑ ครั้ง	๕๐,๐๐๐	๕๐,๐๐๐	๕๐,๐๐๐	๕๐,๐๐๐	๕๐,๐๐๐	จำนวนร้อยละ ของผู้เข้าร่วม อบรมโครงการ	ผู้เข้าอบรมมี ความรู้ เกี่ยวกับการ ป้องกันไฟฟ้า และหมอก ควันได้	สำนักปลัด (ป้องกันฯ)
๑๕	โครงการอบรม ส่งเสริมความ ปลอดภัยในการ สวมหมวกนิรภัย ของเด็กปฐมวัย และผู้ปกครองใน ศูนย์พัฒนาเด็ก เล็กของเทศบาล ตำบลใหม่	เพื่ออบรมการสร้าง จิตสำนึกให้ ประชาชนมีความรู้ เกี่ยวกับการป้องกัน ไฟฟ้าและหมอกควัน	เด็กปฐมวัยและผู้ปกครองในเขต พื้นที่เทศบาลตำบลใหม่ จัดอบรม จำนวน ๑ ครั้ง	๑๐,๐๐๐	๑๐,๐๐๐	๑๐,๐๐๐	๑๐,๐๐๐	๑๐,๐๐๐	จำนวนร้อยละของ ผู้เข้าอบรม	ผู้เด็กและ ผู้ปกครองมี ความรู้ความ เข้าใจในการ สวมหมวกนิรภัย ในการป้องกัน อุบัติเหตุมากขึ้น	สำนักปลัด (ป้องกันฯ)
๑๖	โครงการ เสริมสร้างความรัก ความสามัคคี	เพื่อสนับสนุนนโยบาย ของรัฐบาล	ประชาชนในเขตพื้นที่ตำบลใหม่ จัดอบรม จำนวน ๑ ครั้ง	๕๐,๐๐๐	๕๐,๐๐๐	๕๐,๐๐๐	๕๐,๐๐๐	๕๐,๐๐๐	จำนวนร้อยละของ ผู้เข้าอบรม	ประชาชนมีความ รักความสามัคคี กันปรองดองใน ชาติ ศาสนา พระมหากษัตริย์	สำนักปลัด (ป้องกันฯ)

รายละเอียดโครงการพัฒนา
แผนพัฒนาท้องถิ่น (พ.ศ.๒๕๖๖ – ๒๕๗๐)
เทศบาลตำบลใหม่ อำเภอโนนสูง จังหวัดนครราชสีมา

แบบ ผ.๐๒

ก.ยุทธศาสตร์จังหวัดที่ ๖ การพัฒนาระบบบริหารจัดการภาครัฐ

ข.ยุทธศาสตร์การพัฒนาของ อปท. ในเขตจังหวัดนครราชสีมา ยุทธศาสตร์ที่ ๙ ด้านการรักษาความปลอดภัยในชีวิตและทรัพย์สิน

ยุทธศาสตร์ที่ ๖ ด้านการบริหารจัดการบ้านเมืองที่ดี

๒.๑ แผนงานการรักษาความสงบภายใน

ลำดับ ที่	โครงการ	วัตถุประสงค์	เป้าหมาย (ผลผลิตของโครงการ)	งบประมาณและปีที่ผ่านมา					ตัวชี้วัด (KPI)	ผลที่คาดว่าจะ ได้รับ	หน่วยงานที่ รับผิดชอบ หลัก
				๒๕๖๖ (บาท)	๒๕๖๗ (บาท)	๒๕๖๘ (บาท)	๒๕๖๙ (บาท)	๒๕๗๐ (บาท)			
๑๗	โครงการจัดซื้อ เสารับ-ส่ง สัญญาณวิทยุ	เพื่อความสะดวกใน การประสานงาน	จัดซื้อวิทยุพร้อมเสารับ-ส่ง สัญญาณจำนวน ๑ ชุด	๔๐,๐๐๐	-	-	-	-	ร้อยละของ จำนวนผู้ได้รับ ข่าวสาร	การ ติดต่อสื่อสาร สะดวกรวดเร็ว ยิ่งขึ้น	สำนักปลัด (ป้องกันฯ)
๑๘	โครงการจัดซื้อ เครื่องรับส่ง- วิทยุ ชนิดมือถือ ๕ วัตต์	เพื่อความสะดวกใน การประสานงาน	จำนวน ๑๐ เครื่อง	๑๒๐,๐๐๐	-	-	-	-	ร้อยละของ จำนวนผู้ได้รับ ข่าวสาร	การ ติดต่อสื่อสาร สะดวกรวดเร็ว ยิ่งขึ้น	สำนักปลัด (ป้องกันฯ)
๑๙	โครงการจัดซื้อ เครื่องรับส่ง- วิทยุ ชนิด ประจำที่ ๑๐ วัตต์	เพื่อความสะดวกใน การประสานงาน	จัดซื้อวิทยุพร้อมเสารับ-ส่ง สัญญาณจำนวน ๑ ชุด	๒๘,๐๐๐	-	-	-	-	ร้อยละของ จำนวนผู้ได้รับ ข่าวสาร	การ ติดต่อสื่อสาร สะดวกรวดเร็ว ยิ่งขึ้น	สำนักปลัด (ป้องกันฯ)

บัญชีครุภัณฑ์
แผนพัฒนาท้องถิ่น (พ.ศ.๒๕๖๖ - ๒๕๗๐)
มีรายละเอียดดังนี้

บัญชีครุภัณฑ์

แบบ ผ.๐๓

แผนพัฒนาท้องถิ่น (พ.ศ.๒๕๖๖ - ๒๕๗๐)

เทศบาลตำบลใหม่ อำเภอโนนสูง จังหวัดนครราชสีมา

ลำดับ ที่	แผนงาน	หมวด	ประเภท	เป้าหมาย (ผลผลิตของโครงการ)	งบประมาณและปีที่ผ่านมา					หน่วยงานที่ รับผิดชอบ หลัก
					๒๕๖๖ (บาท)	๒๕๖๗ (บาท)	๒๕๖๘ (บาท)	๒๕๖๙ (บาท)	๒๕๗๐ (บาท)	
๑	แผนงาน บริหารงานทั่วไป	ค่าครุภัณฑ์	คอมพิวเตอร์	คอมพิวเตอร์ตั้งโต๊ะสำหรับสำนักงานจอขนาด ไม่น้อยกว่า ๑๙ นิ้ว จำนวน ๕ เครื่อง	๑๗,๐๐๐	๑๗,๐๐๐	๑๗,๐๐๐	๑๗,๐๐๐	๑๗,๐๐๐	สำนักปลัด เทศบาล
๒	แผนงาน บริหารงานทั่วไป	ค่าครุภัณฑ์	คอมพิวเตอร์	คอมพิวเตอร์โน้ตบุ๊ก สำหรับงานสำนักงาน จำนวน ๓ เครื่อง(เกณฑ์ราคากลางและ คุณลักษณะพื้นฐานครุภัณฑ์คอมพิวเตอร์)	๑๖,๐๐๐	๑๖,๐๐๐	๑๖,๐๐๐	-	-	สำนักปลัด เทศบาล
๓	แผนงาน บริหารงานทั่วไป	ค่าครุภัณฑ์	คอมพิวเตอร์	เครื่องพิมพ์เลเซอร์ หรือ LED ขาวดำ ชนิด Network แบบที่ ๒ (๓๘ หน้า/นาที) จำนวน ๓ เครื่อง ๆ ละ ๑๕,๐๐๐บาท (ตามเกณฑ์ราคากลางและคุณลักษณะมาตรฐาน ครุภัณฑ์คอมพิวเตอร์)	๑๕,๐๐๐	๑๕,๐๐๐	๑๕,๐๐๐	-	-	สำนักปลัด เทศบาล
๔	แผนงาน บริหารงานทั่วไป	ค่าครุภัณฑ์	สำนักงาน	ตู้เหล็ก แบบ ๔ ลื่นชัก จำนวน ๕ ตู้ (ตามบัญชีราคามาตรฐานครุภัณฑ์)	๗,๙๐๐	๗,๙๐๐	๗,๙๐๐	๗,๙๐๐	๗,๙๐๐	สำนักปลัด เทศบาล
๕	แผนงาน บริหารงานทั่วไป	ค่าครุภัณฑ์	คอมพิวเตอร์	เครื่องคอมพิวเตอร์พร้อมติดตั้งระบบงาน ทะเบียนราษฎรฯสำนักงานทะเบียนท้องถิ่น เทศบาลตำบลใหม่(ตามเกณฑ์ราคากลางและ คุณลักษณะมาตรฐานครุภัณฑ์คอมพิวเตอร์)	๗๐,๘๐๐	-	-	-	-	สำนักปลัด เทศบาล
๖	แผนงาน บริหารงานทั่วไป	ค่าครุภัณฑ์	คอมพิวเตอร์	เครื่องสำรองไฟฟ้า ขนาด ๘๐๐ VA ราคา เครื่อง ละ ๒,๕๐๐ บาท ๕ เครื่อง (ราคาตามเกณฑ์ราคากลางคอมพิวเตอร์ฯ)	๒,๕๐๐	๒,๕๐๐	๒,๕๐๐	๒,๕๐๐	๒,๕๐๐	สำนักปลัด เทศบาล
๗	แผนงาน บริหารงานทั่วไป	ค่าครุภัณฑ์	สำนักงาน	เต็นท์ จำนวน ๓ หลัง	๑๒๐,๐๐๐	๑๒๐,๐๐๐	-	-	-	สำนักปลัด เทศบาล
๘	แผนงาน บริหารงานทั่วไป	ค่าครุภัณฑ์	สำนักงาน	โทรศัพท์แบบตั้งโต๊ะ สำหรับงานสำนักงาน จำนวน ๑ เครื่องๆละ ๒,๐๐๐ บาท	๒,๐๐๐	-	-	-	-	สำนักปลัด (งานป้องกัน)

บัญชีครุภัณฑ์

แผนพัฒนาท้องถิ่น (พ.ศ.๒๕๖๖ - ๒๕๗๐)
เทศบาลตำบลใหม่ อำเภอโนนสูง จังหวัดนครราชสีมา

แบบ ผ.๐๓

ลำดับ ที่	แผนงาน	หมวด	ประเภท	เป้าหมาย (ผลผลิตของโครงการ)	งบประมาณและปีที่ผ่านมา					หน่วยงานที่ รับผิดชอบหลัก
					๒๕๖๖ (บาท)	๒๕๖๗ (บาท)	๒๕๖๘ (บาท)	๒๕๖๙ (บาท)	๒๕๗๐ (บาท)	
๙	แผนงาน บริหารงาน ทั่วไป	ค่าครุภัณฑ์	สำนักงาน	โต๊ะพับเอนกประสงค์ ๖๐ ตัว (ตามราคาท้องตลาด)	๕๐,๐๐๐	๕๐,๐๐๐	๕๐,๐๐๐	๕๐,๐๐๐	๕๐,๐๐๐	สำนักปลัด เทศบาล
๑๐	แผนงาน บริหารงาน ทั่วไป	ค่าครุภัณฑ์	สำนักงาน	พัดลมตั้งพื้นขนาดไม่น้อยกว่า ๒๒ นิ้ว ๑๒ ตัว (ตามบัญชีราคามาตรฐานครุภัณฑ์)	๑๐,๐๐๐	๑๐,๐๐๐	๑๐,๐๐๐	๑๐,๐๐๐	๑๐,๐๐๐	สำนักปลัด เทศบาล
๑๑	แผนงาน บริหารงาน ทั่วไป	ค่าครุภัณฑ์	สำนักงาน	ชุดเฉลิมพระเกียรติ ๒ ชุด (ตามราคาท้องตลาด)	๑๕๐,๐๐๐	๑๕๐,๐๐๐	๑๕๐,๐๐๐	๑๕๐,๐๐๐	๑๕๐,๐๐๐	สำนักปลัด เทศบาล
๑๒	แผนงาน บริหารงาน ทั่วไป	ค่าครุภัณฑ์	สำนักงาน	เก้าอี้ล้อเลื่อนมีพนักพิงมีที่วางแขน ปีละ ๑๐ ตัว (ตามราคาท้องตลาด)	๓๕,๐๐๐	๓๕,๐๐๐	๓๕,๐๐๐	๓๕,๐๐๐	๓๕,๐๐๐	สำนักปลัด เทศบาล
๑๓	แผนงาน บริหารงาน ทั่วไป	ค่าครุภัณฑ์	สำนักงาน	ตู้เหล็กแบบ ๒ บาน จำนวน ๘ หลังๆละ ๕,๙๐๐ บาท (ตามบัญชีราคามาตรฐานครุภัณฑ์)	๑๑,๐๐๐	๑๑,๐๐๐	๑๑,๐๐๐	๑๑,๐๐๐	-	สำนักปลัด เทศบาล
๑๔	แผนงาน บริหารงาน ทั่วไป	ค่าครุภัณฑ์	สำนักงาน	ตู้บานเลื่อนกระจก ๔ ฟุต จำนวน ๘ หลัง (ราคาตามท้องตลาด)	๑๑,๐๐๐	๑๑,๐๐๐	๑๑,๐๐๐	๑๑,๐๐๐	-	สำนักปลัด เทศบาล
๑๕	แผนงาน บริหารงาน ทั่วไป	ค่าครุภัณฑ์	สำนักงาน	เก้าอี้บุนวม จำนวน ๗๐ ตัว (ราคาตามท้องตลาด)	๕๐,๐๐๐	๕๐,๐๐๐	๕๐,๐๐๐	๕๐,๐๐๐	๕๐,๐๐๐	สำนักปลัด เทศบาล
๑๖	แผนงาน บริหารงาน ทั่วไป	ค่าครุภัณฑ์	สำนักงาน	โต๊ะสำหรับการประชุม จำนวน ๒๐ ตัว (ตามราคาท้องตลาด)	๙๐,๐๐๐	๙๐,๐๐๐	๙๐,๐๐๐	๙๐,๐๐๐	๙๐,๐๐๐	สำนักปลัด เทศบาล

บัญชีครุภัณฑ์

แบบ ผ.๐๓

แผนพัฒนาท้องถิ่น (พ.ศ.๒๕๖๖ - ๒๕๗๐)

เทศบาลตำบลใหม่ อำเภอโนนสูง จังหวัดนครราชสีมา

ที่	แผนงาน	หมวด	ประเภท	เป้าหมาย (ผลผลิตของโครงการ)	งบประมาณและที่ผ่านมา					หน่วยงานที่ รับผิดชอบ หลัก
					๒๕๖๖ (บาท)	๒๕๖๗ (บาท)	๒๕๖๘ (บาท)	๒๕๖๙ (บาท)	๒๕๗๐ (บาท)	
๑๗	แผนงาน บริหารงาน ทั่วไป	ค่าครุภัณฑ์	สำนักงาน	โต๊ะทำงานเหล็ก มีลิ้นชัก ขนาด ๕ ฟุต จำนวน ๕ ตัว ๆ ละ ๗,๕๐๐ บาท (ตามราคา ท้องตลาด)	-	-	๓๗,๕๐๐	๓๗,๕๐๐	๓๗,๕๐๐	สำนักปลัด เทศบาล
๑๘	แผนงาน บริหารงานทั่วไป	ค่าครุภัณฑ์	สำนักงาน	เก้าอี้ล้อเลื่อน มีพนักพิง มีที่วางแขนแบบหนังสี ดำ จำนวน ๔๐ ตัว ๆ ละ ๓,๕๐๐ บาท (ตามราคาท้องตลาด)	๓๕,๐๐๐	๓๕,๐๐๐	๓๕,๐๐๐	๓๕,๐๐๐	-	สำนักปลัด เทศบาล
๑๙	แผนงาน บริหารงานทั่วไป	ค่าครุภัณฑ์	สำนักงาน	โต๊ะทำงานเหล็ก มีลิ้นชัก ขนาด ๔ ฟุต จำนวน ๔ ตัว ๆ ละ ๕,๕๐๐ บาท (ตามราคา ท้องตลาด)	-	-	๒๒,๐๐๐	๒๒,๐๐๐	-	สำนักปลัด เทศบาล
๒๐	แผนงาน บริหารงาน ทั่วไป	ค่าครุภัณฑ์	สำนักงาน	เครื่องปรับอากาศแบบแยกส่วน ชนิดแขวน ขนาด ๒๖,๐๐๐ บีทียูจำนวน ๕ ตัว ตัวละ ๓๖,๐๐๐ บาท (ตามเกณฑ์บัญชีราคามาตรฐานครุภัณฑ์)	๗๒,๐๐๐	๗๒,๐๐๐	๗๒,๐๐๐	-	-	สำนักปลัด เทศบาล
๒๑	แผนงาน บริหารงานทั่วไป	ค่าครุภัณฑ์	สำนักงาน	เครื่องสแกนลายนิ้วมือ ชนิดบันทึก เวลาเข้า-ออก (ตามบัญชีราคามาตรฐานครุภัณฑ์)	-	-	-	๙,๙๐๐	๙,๙๐๐	สำนักปลัด เทศบาล
๒๒	แผนงานการ รักษาความ สงบภายใน	ค่าครุภัณฑ์	ยานพาหนะและขนส่ง	ปรับปรุงซ่อมแซมบำรุงรักษารถบรรทุก (ดีเซล) ขนาด ๖ ตัน ๖ ล้อ มีกำลังเครื่องยนต์สูงสุดไม่ ต่ำกว่า ๑๗๐ กิโลวัตต์ แบบบรรทุกทุกน้ำ ทะเบียน ยต ๖๐๖๖ จำนวน ๑ คัน	๒๐๐,๐๐๐	๒๐๐,๐๐๐	๒๐๐,๐๐๐	๒๐๐,๐๐๐	๒๐๐,๐๐๐	สำนักปลัด เทศบาล แผนงาน ป้องกันฯ
๒๓	แผนงานการ รักษาความ สงบภายใน	ค่าครุภัณฑ์	โรงงาน	เครื่องชาร์จแบตเตอรี่ ขนาด ๖๐ โวลต์ ๑๐๐ แอมป์ ทองแดงแท้ (รายละเอียดตามท้องตลาด)	๖,๐๐๐	๖,๐๐๐	-	-	-	สำนักปลัด เทศบาล แผนงาน ป้องกันฯ

บัญชีครุภัณฑ์

แผนพัฒนาท้องถิ่น (พ.ศ.๒๕๖๖ - ๒๕๗๐)

เทศบาลตำบลใหม่ อำเภอโนนสูง จังหวัดนครราชสีมา

แบบ ผ.๐๓

ที่	แผนงาน	หมวด	ประเภท	เป้าหมาย (ผลผลิตของโครงการ)	งบประมาณและที่ผ่านมา					หน่วยงานที่ รับผิดชอบ หลัก
					๒๕๖๖ (บาท)	๒๕๖๗ (บาท)	๒๕๖๘ (บาท)	๒๕๖๙ (บาท)	๒๕๗๐ (บาท)	
๒๔	แผนงาน บริหารงานทั่วไป	ค่าครุภัณฑ์	สำนักงาน	เครื่องปรับอากาศแบบแยกส่วน ชนิดแขวน ขนาด ๑๘,๐๐๐ บีทียูจำนวน ๓ ตัวตัวละ ๒๗,๘๐๐ บาท (ตามเกณฑ์บัญชีราคามาตรฐานครุภัณฑ์)	-	-	-	๘๓,๔๐๐	๘๓,๔๐๐	สำนักปลัด เทศบาล
๒๕	แผนงาน บริหารงานทั่วไป	ค่าครุภัณฑ์	สำนักงาน	เครื่องรับบัตรคิวเพื่อสำหรับไว้บริการประชาชน จำนวน ๑ เครื่อง	๒๐๐,๐๐๐	๒๐๐,๐๐๐	๒๐๐,๐๐๐	-	-	สำนักปลัด เทศบาล
๒๖	แผนงาน บริหารงานทั่วไป	ค่าครุภัณฑ์	สำนักงาน	ตู้เหล็กแบบ ๒ บาน ราคา ๕,๙๐๐ บาทจำนวน ๖ ตู้ (ตามเกณฑ์บัญชีราคามาตรฐานครุภัณฑ์)	๓๕,๔๐๐	๓๕,๔๐๐	๓๕,๔๐๐	-	-	สำนักปลัด เทศบาล
๒๗	แผนงาน บริหารงานทั่วไป	ค่าครุภัณฑ์	สำนักงาน	ตู้ไม้ใส่เอกสารสำนักงาน จำนวน ๑ หลัง	๕,๕๐๐	-	-	-	-	สำนักปลัด เทศบาล
๒๘	แผนงาน บริหารงานทั่วไป	ค่าครุภัณฑ์	สำนักงาน	เก้าอี้ล้อเลื่อนมีพนักพิงมีที่วางแขน ๓ ตัวสำหรับ ผู้บริหาร	๗,๐๐๐	๗,๐๐๐	๗,๐๐๐	-	-	สำนักปลัด เทศบาล
๒๙	แผนงาน บริหารงานทั่วไป	ค่าครุภัณฑ์	สำนักงาน	โต๊ะทำงานสำหรับผู้บริหาร ๒ ตัว	๙,๐๐๐	๙,๐๐๐	-	-	-	สำนักปลัด เทศบาล
๓๐	แผนงาน บริหารงานทั่วไป	ค่าครุภัณฑ์	สำนักงาน	พดลมตั่งพื้นขนาดไม่น้อยกว่า ๒๒ นิ้ว ๑๒ ตัว	๑๐,๐๐๐	๑๐,๐๐๐	๑๐,๐๐๐	๑๐,๐๐๐	-	สำนักปลัด เทศบาล
๓๑	แผนงาน บริหารงานทั่วไป	ค่าครุภัณฑ์	ยานพาหนะและ ขนส่ง	ปรับปรุงซ่อมแซมบำรุงรักษา รยบ.ขนาด ๑ ต้น หมายเลขทะเบียน ๘๐๒๙ นครราชสีมา จำนวน ๑ คัน เช่น ปะตู ทำสี ซ่อมเครื่องยนต์	๒๐๐,๐๐๐	๒๐๐,๐๐๐	๒๐๐,๐๐๐	๒๐๐,๐๐๐	๒๐๐,๐๐๐	สำนักปลัด เทศบาล

บัญชีครุภัณฑ์

แผนพัฒนาท้องถิ่น (พ.ศ.๒๕๖๖ - ๒๕๗๐)

เทศบาลตำบลใหม่ อำเภอโนนสูง จังหวัดนครราชสีมา

แบบ ผ.๐๓

ที่	แผนงาน	หมวด	ประเภท	เป้าหมาย (ผลผลิตของโครงการ)	งบประมาณและที่ผ่านมา					หน่วยงานที่ รับผิดชอบ หลัก
					๒๕๖๖ (บาท)	๒๕๖๗ (บาท)	๒๕๖๘ (บาท)	๒๕๖๙ (บาท)	๒๕๗๐ (บาท)	
๓๒	แผนงาน บริหารงาน ทั่วไป	ค่าครุภัณฑ์	ยานพาหนะและ ขนส่ง	ปรับปรุงซ่อมแซมบำรุงรักษา รถบ.ขนาด ๑ คัน หมายเลขทะเบียน ๑๔๒ นครราชสีมา จำนวน ๑ คัน เช่น ปะมู ทำสี ซ่อมเครื่องยนต์	๒๐๐,๐๐๐	๒๐๐,๐๐๐	๒๐๐,๐๐๐	๒๐๐,๐๐๐	๒๐๐,๐๐๐	สำนักปลัด เทศบาล
๓๓	แผนงาน บริหารงาน ทั่วไป	ค่าครุภัณฑ์	งานบ้านงานครัว	ถังต้มน้ำไฟฟ้าดิจิตอล จำนวน ๑ ถัง (ราคาตามท้องตลาด)	๑๕,๐๐๐	๑๕,๐๐๐	-	-	-	สำนักปลัด เทศบาล
๓๔	แผนงาน บริหารงาน ทั่วไป	ค่าครุภัณฑ์	คอมพิวเตอร์	เครื่องพิมพ์ชนิดเลเซอร์หรือชนิด LED ขนาด ๓ เครื่อง	๔,๐๐๐	๔,๐๐๐	๔,๐๐๐	-	-	สำนักปลัด เทศบาล
๓๕	แผนงาน บริหารงาน ทั่วไป	ค่าครุภัณฑ์	ยานพาหนะและ ขนส่ง	รถยนต์(ดีเซล) ๑ คันขนาด ๑ ตัน ปริมาตร กระบอกสูบไม่ต่ำกว่า ๒,๔๐๐ ซีซี หรือกำลัง เครื่องยนต์สูงสุดไม่ต่ำกว่า ๑๑๐ กิโลวัตต์ ขับเคลื่อน ๒ ล้อ -แบบดับเบิ้ลแค็บ (ตามเกณฑ์บัญชีราคามาตรฐานครุภัณฑ์)	๘๕๔,๐๐๐	๘๕๔,๐๐๐	-	-	-	สำนักปลัด เทศบาล
๓๖	แผนงานการ รักษาความ สงบภายใน	ค่าครุภัณฑ์	การเกษตร	ปรับปรุงซ่อมแซมบำรุงรักษา เครื่องสูบน้ำ จำนวน ๒ เครื่อง เช่น ปะมู ทำสี ซ่อมเครื่องยนต์	๒๐๐,๐๐๐	๒๐๐,๐๐๐	๒๐๐,๐๐๐	-	-	สำนักปลัด (งานป้องกัน)
๓๗	แผนงานการ รักษาความ สงบภายใน	ค่าครุภัณฑ์	การเกษตร	ถังน้ำ แบบไฟเบอร์กลาส ขนาดความจุ ๒,๕๐๐ ลิตร จำนวน ๑๖ ใบ ใบละ ๑๐,๑๐๐ บาท (ตามเกณฑ์บัญชีราคามาตรฐานครุภัณฑ์)	๑๖๑,๖๐๐	๑๖๑,๖๐๐	-	-	-	สำนักปลัด (งานป้องกัน)

บัญชีครุภัณฑ์

แผนพัฒนาท้องถิ่น (พ.ศ.๒๕๖๖ - ๒๕๗๐)

เทศบาลตำบลใหม่ อำเภอโนนสูง จังหวัดนครราชสีมา

แบบ ผ.๐๓

ที่	แผนงาน	หมวด	ประเภท	เป้าหมาย (ผลผลิตของโครงการ)	งบประมาณและที่ผ่านมา					หน่วยงานที่ รับผิดชอบ หลัก
					๒๕๖๖ (บาท)	๒๕๖๗ (บาท)	๒๕๖๘ (บาท)	๒๕๖๙ (บาท)	๒๕๗๐ (บาท)	
๓๘	แผนงานบริหารงาน ทั่วไป	ค่าครุภัณฑ์	โฆษณาและเผยแพร่	เครื่องมัลติมีเดียโปรเจคเตอร์ระดับ XGAขนาด ๓,๐๐๐ ANSI Lumens พร้อมอุปกรณ์ส่วนควบของเครื่อง ๑ เครื่อง (ตามเกณฑ์บัญชีราคามาตรฐานครุภัณฑ์)	๒๗,๐๐๐	๒๗,๐๐๐	-	-	-	สำนักปลัด เทศบาล
๓๙	แผนงานบริหารงาน ทั่วไป	ค่าครุภัณฑ์	โฆษณาและเผยแพร่	จอร์รับภาพชนิดมอเตอร์ไฟฟ้า ๑ เครื่องขนาดเส้นทแยงมุม ๑๐๐ นิ้ว (ตามเกณฑ์บัญชีราคามาตรฐานครุภัณฑ์)	๑๓,๐๐๐	-	-	-	-	สำนักปลัด เทศบาล
๔๐	แผนงานการรักษา ความสงบภายใน	ค่าครุภัณฑ์	คอมพิวเตอร์	คอมพิวเตอร์โน้ตบุ๊ก สำหรับงานสำนักงาน จำนวน ๑ เครื่อง (ตามเกณฑ์ราคากลางและคุณลักษณะมาตรฐานครุภัณฑ์ คอมพิวเตอร์)	๑,๖๐๐๐	๑,๖๐๐๐	๑,๖๐๐๐	-	-	สำนักปลัด (งานป้องกัน)
๔๑	แผนงานการรักษา ความสงบภายใน	ค่าครุภัณฑ์	ยานพาหนะและ ขนส่ง	รถยนต์ตรวจการแบบยกสูงสี่ประตูขับเคลื่อนสี่ล้อ เครื่องยนต์ดีเซลปริมาตรกระบอกสูบไม่ต่ำกว่า ๒,๐๐๐- ๓,๐๐๐ ซีซี จำนวน ๑ คัน	๑,๕๒๙,๐๐๐	๑,๕๒๙,๐๐๐	๑,๕๒๙,๐๐๐	-	-	สำนักปลัด (งานป้องกัน)
๔๒	แผนงานการรักษา ความสงบภายใน	ค่าครุภัณฑ์	ไฟฟ้าและวิทยุ	เสารับ-ส่งสัญญาณวิทยุ จำนวน ๑ ชุด	๔๐,๐๐๐	-	-	-	-	สำนักปลัด (งานป้องกัน)
๔๓	แผนงานการรักษา ความสงบภายใน	ค่าครุภัณฑ์	ไฟฟ้าและวิทยุ	เครื่องรับ-ส่งสัญญาณวิทยุ ชนิดมือถือ ๕ วัตต์ จำนวน ๑๐ เครื่อง (ตามเกณฑ์บัญชีราคามาตรฐานครุภัณฑ์)	๑๒๐,๐๐๐	-	-	-	-	สำนักปลัด (งานป้องกัน)
๔๔	แผนงานการรักษา ความสงบภายใน	ค่าครุภัณฑ์	ไฟฟ้าและวิทยุ	เครื่องรับ-ส่งสัญญาณวิทยุ ชนิดประจำที่ ๑๐ วัตต์ จำนวน ๑ ชุด (ตามเกณฑ์บัญชีราคามาตรฐานครุภัณฑ์)	๒๘,๐๐๐	-	-	-	-	สำนักปลัด (งานป้องกัน)
๔๕	แผนงานบริหารงาน ทั่วไป	ค่าครุภัณฑ์	สำนักงาน	ตู้เหล็ก แบบ ๒ บานเปิด มีมือจับชนิดบิด มีแผ่นชั้นปรับ ระดับ ๓ ชั้น คุณสมบัติตามมาตรฐาน ผลิตภัณฑ์อุตสาหกรรม (มอก.) ปีละ ๔ หลัง ๆ ละ ๕,๙๐๐ บาท (ตามเกณฑ์บัญชีราคามาตรฐานครุภัณฑ์)	๒๓,๖๐๐	๒๓,๖๐๐	๒๓,๖๐๐	๒๓,๖๐๐	๒๓,๖๐๐	กองคลัง

บัญชีครุภัณฑ์

แผนพัฒนาท้องถิ่น (พ.ศ.๒๕๖๖ - ๒๕๗๐)

เทศบาลตำบลใหม่ อำเภอโนนสูง จังหวัดนครราชสีมา

แบบ ผ.๐๓

ที่	แผนงาน	หมวด	ประเภท	เป้าหมาย (ผลผลิตของโครงการ)	งบประมาณและที่ผ่านมา					หน่วยงานที่ รับผิดชอบ หลัก
					๒๕๖๖ (บาท)	๒๕๖๗ (บาท)	๒๕๖๘ (บาท)	๒๕๖๙ (บาท)	๒๕๗๐ (บาท)	
๔๖	แผนงาน บริหารงานทั่วไป	ค่าครุภัณฑ์	สำนักงาน	ตู้บานเลื่อนกระจก ๔ ชุด มีบานประตูเปิด-ปิด ๒ บานมีชั้นวางของปรับระดับได้มีระบบล็อกกุญแจ จำนวน ๔ หลัง	๑๐,๐๐๐	๑๐,๐๐๐	๑๐,๐๐๐	๑๐,๐๐๐	๑๐,๐๐๐	กองคลัง
๔๗	แผนงาน บริหารงานทั่วไป	ค่าครุภัณฑ์	สำนักงาน	เก้าอี้ล้อเลื่อน มีพนักพิง มีที่วางแขนแบบหนังสีดำปีละ จำนวน ๒ ตัว (ราคาตามท้องตลาด)	๗,๐๐๐	๗,๐๐๐	๗,๐๐๐	๗,๐๐๐	๗,๐๐๐	กองคลัง
๔๘	แผนงาน บริหารงานทั่วไป	ค่าครุภัณฑ์	สำนักงาน	เครื่องถ่ายเอกสาร ระบบดิจิทัล (ขาว-ดำและสี ความเร็ว ๒๐ แผ่นต่อนาที จำนวน ๒ เครื่อง ๑ละ ๑๒๐,๐๐๐ บาท (ตามเกณฑ์บัญชีราคามาตรฐานครุภัณฑ์)	-	-	๑๒๐,๐๐๐	-	-	กองคลัง
๔๙	แผนงาน บริหารงานทั่วไป	ค่าครุภัณฑ์	คอมพิวเตอร์	เครื่องคอมพิวเตอร์สำหรับประมวลผล แบบที่ ๑ (จอขนาดไม่น้อยกว่า ๑๙ นิ้ว (ตามเกณฑ์ราคากลางและคุณลักษณะมาตรฐานครุภัณฑ์คอมพิวเตอร์)	๔๔,๐๐๐	๔๔,๐๐๐	๔๔,๐๐๐	๔๔,๐๐๐	๔๔,๐๐๐	กองคลัง
๕๐	แผนงาน บริหารงาน ทั่วไป	ค่าครุภัณฑ์	คอมพิวเตอร์	เครื่องสำรองไฟฟ้า ขนาด ๘๐๐ VA ราคาเครื่อง ละ ๒,๕๐๐ บาท ปีละ ๒ เครื่อง (ตามเกณฑ์ราคากลางและคุณลักษณะมาตรฐานครุภัณฑ์คอมพิวเตอร์ ฉบับ เดือน พ.ศ. ๒๕๖๓)	๕,๐๐๐	๕,๐๐๐	๕,๐๐๐	๕,๐๐๐	๕,๐๐๐	กองคลัง
๕๑	แผนงาน บริหารงาน ทั่วไป	ค่าครุภัณฑ์	คอมพิวเตอร์	เครื่องพิมพ์เลเซอร์ หรือ LED ขาว-ดำ ชนิด Network แบบที่ ๑ จำนวน ๑ เครื่องๆ ละ ๑๐,๐๐๐ บาท (ตามเกณฑ์ราคากลางและคุณลักษณะมาตรฐานครุภัณฑ์คอมพิวเตอร์)	๑๐,๐๐๐	๑๐,๐๐๐	๑๐,๐๐๐	๑๐,๐๐๐	๑๐,๐๐๐	กองคลัง
๕๒	แผนงาน บริหารงานทั่วไป	ค่าครุภัณฑ์	สำนักงาน	โต๊ะทำงานเหล็ก มีลิ้นชัก ขนาด ๕ ชุด ปีละ ๒ ตัว (ราคาตามท้องตลาด)	๑๕,๐๐๐	๑๕,๐๐๐	๑๕,๐๐๐	๑๕,๐๐๐	๑๕,๐๐๐	กองคลัง

บัญชีครุภัณฑ์

แผนพัฒนาท้องถิ่น (พ.ศ.๒๕๖๖ - ๒๕๗๐)

เทศบาลตำบลใหม่ อำเภอโนนสูง จังหวัดนครราชสีมา

แบบ ผ.๐๓

ที่	แผนงาน	หมวด	ประเภท	เป้าหมาย (ผลผลิตของโครงการ)	งบประมาณและที่ผ่านมา					หน่วยงานที่ รับผิดชอบ หลัก
					๒๕๖๖ (บาท)	๒๕๖๗ (บาท)	๒๕๖๘ (บาท)	๒๕๖๙ (บาท)	๒๕๗๐ (บาท)	
๕๓	แผนงาน บริหารงานทั่วไป	ค่าครุภัณฑ์	สำนักงาน	โต๊ะทำงานเหล็ก มีลิ้นชัก ขนาด ๔ ฟุต จำนวน ปีละ ๒ ตัว (ราคาตามท้องตลาด)	๑๓,๐๐๐	๑๓,๐๐๐	๑๓,๐๐๐	๑๓,๐๐๐	๑๓,๐๐๐	กองคลัง
๕๔	แผนงานสร้าง ความเข้มแข็ง ของชุมชน	ค่าครุภัณฑ์	คอมพิวเตอร์	เครื่องคอมพิวเตอร์สำหรับประมวลผล แบบที่ ๑ (จอขนาดไม่น้อยกว่า ๑๙ นิ้ว ราคา ๒๒,๐๐๐ บาท จำนวน ๒ เครื่อง (ตามเกณฑ์ราคากลางและ คุณลักษณะมาตรฐานครุภัณฑ์คอมพิวเตอร์)	๒๒,๐๐๐	๒๒,๐๐๐	-	-	-	กองสวัสดิการ สังคม
๕๕	แผนงานสร้าง ความเข้มแข็ง ของชุมชน	ค่าครุภัณฑ์	คอมพิวเตอร์	เครื่องคอมพิวเตอร์เน็ตบุ๊กสำหรับประมวลผล จำนวน ๑ เครื่อง (ตามเกณฑ์ราคากลางและคุณลักษณะมาตรฐาน ครุภัณฑ์คอมพิวเตอร์)	๒๒,๐๐๐	-	-	-	-	กองสวัสดิการ สังคม
๕๖	แผนงานสร้าง ความเข้มแข็ง ของชุมชน	ค่าครุภัณฑ์	คอมพิวเตอร์	เครื่องพิมพ์เลเซอร์ หรือ LED ขาว-ดำ ชนิด Network แบบที่ ๑ จำนวน ๒ เครื่องๆ ละ ๘,๙๐๐ บาท (ตามเกณฑ์ราคากลางและคุณลักษณะ มาตรฐานครุภัณฑ์คอมพิวเตอร์)	๑๗,๘๐๐	๑๗,๘๐๐	-	-	-	กองสวัสดิการ สังคม
๕๗	แผนงานสร้าง ความเข้มแข็ง ของชุมชน	ค่าครุภัณฑ์	สำนักงาน	เก้าอี้ล้อเลื่อน มีพนักพิง มีที่วางแขนแบบหนังสีดำ จำนวน ๒ ตัว (ราคาตามท้องตลาด)	๓,๕๐๐	๕,๕๐๐	-	-	-	กองสวัสดิการ สังคม
๕๘	แผนงาน การศึกษา	ค่าครุภัณฑ์	โฆษณาและ เผยแพร่	โทรทัศน์ แอล อี ดี (LED TV) แบบ Smart TV ขนาด ๔๐ นิ้ว จำนวน ๒ เครื่อง ๆ ละ ๘,๙๐๐ บาท สำหรับศูนย์พัฒนาเด็กเล็กทั้ง ๒ ศูนย์ (ตามเกณฑ์บัญชีราคามาตรฐานครุภัณฑ์)	๑๗,๘๐๐	๑๗,๘๐๐	-	-	-	กองการศึกษา
๕๙	แผนงาน การศึกษา	ค่าครุภัณฑ์	โฆษณาและ เผยแพร่	เครื่อง เล่นดีวีดี/ซีดี จำนวน ๒ เครื่อง ๆ ละ ๑,๙๘๐ สำหรับศูนย์พัฒนาเด็กเล็ก ทั้ง ๒ ศูนย์ (ตามเกณฑ์บัญชีราคามาตรฐานครุภัณฑ์)	๓,๙๘๐	๓,๙๘๐	-	-	-	กองการศึกษา

บัญชีครุภัณฑ์

แผนพัฒนาท้องถิ่น (พ.ศ.๒๕๖๖ - ๒๕๗๐)

เทศบาลตำบลใหม่ อำเภอโนนสูง จังหวัดนครราชสีมา

แบบ ผ.๐๓

ที่	แผนงาน	หมวด	ประเภท	เป้าหมาย (ผลผลิตของโครงการ)	งบประมาณและที่ผ่านมา					หน่วยงานที่ รับผิดชอบ หลัก
					๒๕๖๖ (บาท)	๒๕๖๗ (บาท)	๒๕๖๘ (บาท)	๒๕๖๙ (บาท)	๒๕๗๐ (บาท)	
๖๐	แผนงาน การศึกษา	ค่าครุภัณฑ์	คอมพิวเตอร์	เครื่องคอมพิวเตอร์ สำหรับตั้งโต๊ะ(จอขนาดไม่ น้อยกว่า ๑๙ นิ้ว)จำนวน ๒ เครื่องๆละ ๒๒,๐๐๐ บาท สำหรับศูนย์พัฒนาเด็กเล็ก ทั้ง ๒ ศูนย์	-	-	-	๔๔,๐๐๐	๔๔,๐๐๐	กองการศึกษา
๖๑	แผนงาน การศึกษา	ค่าครุภัณฑ์	คอมพิวเตอร์	เครื่องสำรองไฟฟ้า ขนาด ๘๐๐ VA ราคาเครื่อง ละ ๒,๕๐๐ บาท จำนวน ๒ เครื่อง สำหรับศูนย์ พัฒนาเด็กเล็ก ทั้ง ๒ ศูนย์ (ตามเกณฑ์ราคากลาง และคุณลักษณะมาตรฐานครุภัณฑ์คอมพิวเตอร์)	๕,๐๐๐	๕,๐๐๐	-	-	-	กองการศึกษา
๖๒	แผนงาน การศึกษา	ค่าครุภัณฑ์	สำนักงาน	โต๊ะเก้าอี้สำหรับเด็กไว้นั่งรับประทานอาหารขนาด ความกว้าง ๗๕ ซม. ยาว ๑๒๐ ซม.สูง ๕๕ ซม. (เก้าอี้ ๖ ตัว) ๒๔ ชุด สำหรับศูนย์พัฒนาเด็กเล็ก ทั้ง ๒ ศูนย์ (ราคาตามท้องตลาด)	-	-	๘๖,๑๖๐	๘๖,๑๖๐	-	กองการศึกษา
๖๓	แผนงาน การศึกษา	ค่าครุภัณฑ์	สำนักงาน	เครื่องถ่ายเอกสาร ระบบดิจิทัล (ขาว-ดำ และสี) ความเร็ว ๒๐ แผ่นต่อนาทีจำนวน ๑ เครื่อง ๆ ละ ๕๐,๐๐๐ บาท ศพด.บ้านเกรา (ตามเกณฑ์บัญชีราคามาตรฐานครุภัณฑ์)	-	-	๘๗,๕๐๐	๘๗,๕๐๐	-	กองการศึกษา
๖๔	แผนงาน การศึกษา	ค่าครุภัณฑ์	ครุภัณฑ์ คอมพิวเตอร์หรือ อิเล็กทรอนิกส์	กล้องวงจรปิดพร้อมอุปกรณ์บันทึกภาพผ่าน เครือข่ายและอุปกรณ์กระจายสัญญาณ จำนวน ๕ ตัวๆละ ๕,๗๐๐ บาท ศพด.บ้านใหม่ (ตามเกณฑ์บัญชีราคามาตรฐานครุภัณฑ์)	-	-	-	๒๘,๕๐๐	๒๘,๕๐๐	กองการศึกษา
๖๕	แผนงาน การศึกษา	ค่าครุภัณฑ์	สำนักงาน	เก้าอี้ล้อเลื่อน มีพนักพิง มีที่วางแขนแบบหนังสีดำ จำนวน ๒ ตัวๆ ๒,๕๐๐ บาท (ราคาตามท้องตลาด)	๕,๐๐๐	๕,๐๐๐	-	-	-	กองการศึกษา
๖๖	แผนงาน การศึกษา	ค่าครุภัณฑ์	สำนักงาน	โต๊ะทำงานทำงาน จำนวน ๑ ตัว (ราคาตามท้องตลาด)	๓,๙๕๐	๓,๙๕๐	-	-	-	กองการศึกษา

บัญชีครุภัณฑ์

แผนพัฒนาท้องถิ่น (พ.ศ.๒๕๖๖ - ๒๕๗๐)

เทศบาลตำบลใหม่ อำเภอโนนสูง จังหวัดนครราชสีมา

แบบ ผ.๐๓

ที่	แผนงาน	หมวด	ประเภท	เป้าหมาย (ผลผลิตของโครงการ)	งบประมาณและที่ผ่านมา					หน่วยงานที่ รับผิดชอบ หลัก
					๒๕๖๖ (บาท)	๒๕๖๗ (บาท)	๒๕๖๘ (บาท)	๒๕๖๙ (บาท)	๒๕๗๐ (บาท)	
๖๗	แผนงาน การศึกษา	ค่าครุภัณฑ์	สำนักงาน	เครื่องพิมพ์แบบฉีดหมึก (Ink jet Printer) จำนวน ๒ เครื่อง ๆ ละ ๗,๙๙๐ บาท สำหรับศูนย์ พัฒนาเด็กเล็ก ทั้ง ๒ ศูนย์(ตามเกณฑ์ราคากลางและ คุณลักษณะมาตรฐานครุภัณฑ์คอมพิวเตอร์)	-	-	-	๑๕,๙๘๐	๑๕,๙๘๐	กองการศึกษา
๖๘	แผนงาน การศึกษา	ค่าครุภัณฑ์	ครุภัณฑ์ คอมพิวเตอร์หรือ อิเล็กทรอนิกส์	กล้องวงจรปิดพร้อมอุปกรณ์บันทึกภาพผ่านเครือข่าย และอุปกรณ์กระจายสัญญาณ จำนวน ๔ ตัว ๆ ละ ๕,๗๐๐ บาท ศพด.บ้านเกรา (ตามเกณฑ์บัญชีราคามาตรฐานครุภัณฑ์)	-	-	-	๒๒,๘๐๐	๒๒,๘๐๐	กองการศึกษา
๖๙	แผนงาน การศึกษา	ค่าครุภัณฑ์	สำนักงาน	ตู้เหล็กเก็บเอกสารเหล็ก แบบ ๒ บาน มีแผ่นชั้นปรับ ระดับ ๓ ชั้น จำนวน ๔ หลังๆละ ๕,๗๐๐ บาท ศพด. .ทตใหม่และ ศพด.บ้านเกรา (ตามเกณฑ์บัญชีราคา มาตรฐานครุภัณฑ์)	-	๒๒,๘๐๐	๒๒,๘๐๐	๒๒,๘๐๐	-	กองการศึกษา
๗๐	แผนงาน การศึกษา	ค่าครุภัณฑ์	สำนักงาน	โต๊ะครู จำนวน ๖ ตัวๆ ๓,๙๕๐ บาท ศพด. ทตใหม่ และ ศพด.บ้านเกรา (ราคาตามท้องตลาด)	๒๓,๗๐๐	๒๓,๗๐๐	-	-	-	กองการศึกษา
๗๑	แผนงาน การศึกษา	ค่าครุภัณฑ์	สำนักงาน	เก้าอี้ ครู จำนวน ๖ ตัว ตัวละ ๒,๕๐๐ จำนวน ตัวๆ ละ ๒,๕๐๐ บาท ศพด. ทตใหม่ และ ศพด.บ้านเกรา (ราคาตามท้องตลาด)	๑๕,๐๐๐	๑๕,๐๐๐	-	-	-	กองการศึกษา
๗๒	แผนงาน การศึกษา	ค่าครุภัณฑ์	เครื่องเล่น สนาม	เครื่องเล่นสนาม จำนวน ๑ ชุด (ตามราคาท้องตลาด)	-	๑๒๔,๕๐๐	๑๒๔,๕๐๐	-	-	กองการศึกษา
๗๓	แผนงาน การศึกษา	ค่าครุภัณฑ์	คอมพิวเตอร์	เครื่องปริ้นเตอร์แบบเรเซอร์ จำนวน ๒ เครื่องๆละ ๘,๙๐๐ บาท ศพด. ทตใหม่ และ ศพด.บ้านเกรา (ตามเกณฑ์ราคากลางและคุณลักษณะมาตรฐาน ครุภัณฑ์คอมพิวเตอร์)	๑๗,๘๐๐	๑๗,๘๐๐	-	-	-	กองการศึกษา

บัญชีครุภัณฑ์

แผนพัฒนาท้องถิ่น (พ.ศ.๒๕๖๖ - ๒๕๗๐)

เทศบาลตำบลใหม่ อำเภอโนนสูง จังหวัดนครราชสีมา

แบบ ผ.๐๓

ที่	แผนงาน	หมวด	ประเภท	เป้าหมาย (ผลผลิตของโครงการ)	งบประมาณและที่ผ่านมา					หน่วยงานที่ รับผิดชอบ หลัก
					๒๕๖๖ (บาท)	๒๕๖๗ (บาท)	๒๕๖๘ (บาท)	๒๕๖๙ (บาท)	๒๕๗๐ (บาท)	
๗๔	แผนงาน สาธารณสุขฯ	ค่าครุภัณฑ์	ยานพาหนะและ ขนส่ง	รถบรรทุก (ดีเซล) ขนาด ๖ ตัน ๖ ล้อรถขยะแบบอัด ท้าย จำนวน ๑ คัน (ตามราคามาตรฐานครุภัณฑ์)	๒,๔๐๐,๐๐๐	๒,๔๐๐,๐๐๐	-	-	-	กอง สาธารณสุขฯ
๗๕	แผนงาน สาธารณสุขฯ	ค่าครุภัณฑ์	งานบ้านงานครัว	เครื่องตัดหญ้าแบบข้อแข็ง จำนวน ๒ เครื่อง (ตามบัญชีราคามาตรฐานครุภัณฑ์)	-	๑๙,๐๐๐	-	๑๙,๐๐๐	-	กอง สาธารณสุขฯ
๗๖	แผนงาน สาธารณสุขฯ	ค่าครุภัณฑ์	การเกษตร	เครื่องพ่นหมอกควัน จำนวน ๒ เครื่อง (ตามบัญชีราคามาตรฐานครุภัณฑ์)	-	๑๑๘,๐๐๐	-	๑๑๘,๐๐๐	-	กอง สาธารณสุขฯ
๗๗	แผนงาน สาธารณสุขฯ	ค่าครุภัณฑ์	สำนักงาน	ตู้เหล็กเก็บเอกสาร ๒ บานมีแผ่นชั้นปรับระดับ ๓ ชั้น	๕,๕๐๐	-	-	๕,๕๐๐	-	กอง สาธารณสุขฯ
๗๘	แผนงาน สาธารณสุข	ค่าครุภัณฑ์	ยานพาหนะและ ขนส่ง	ซ่อมแซมบำรุงรักษารถยนต์บรรทุกขยะ ๖ ล้อ แบบอัด ท้ายหมายเลขทะเบียน ๘๖-๕๖๒๐นครราชสีมา โดย การปะผู่ เคาะพ่นสี ซ่อมเครื่องยนต์ซ่อมระบบไฟและ ตรวจเช็คซ่อมแซมส่วนที่ชำรุดเสียหาย จำนวน ๑ คัน	๓๐๐,๐๐๐	๓๐๐,๐๐๐	๓๐๐,๐๐๐	๓๐๐,๐๐๐	๓๐๐,๐๐๐	กอง สาธารณสุขฯ
๗๙	แผนงาน สาธารณสุข	ค่าครุภัณฑ์	ยานพาหนะและ ขนส่ง	ซ่อมแซมบำรุงรักษารถยนต์บรรทุกขยะ ๖ ล้อ แบบอัด ท้ายหมายเลขทะเบียน ๘๙-๕๒๙๒ นครราชสีมา โดย การปะผู่ เคาะพ่นสี ซ่อมเครื่องยนต์ซ่อมระบบไฟและ ตรวจเช็คซ่อมแซมส่วนที่ชำรุดเสียหาย จำนวน ๑ คัน	๒๐๐,๐๐๐	๒๐๐,๐๐๐	๒๐๐,๐๐๐	๒๐๐,๐๐๐	๒๐๐,๐๐๐	กอง สาธารณสุข
๘๐	แผนงาน อุตสาหกรรม และการะการ โยธา	ค่าครุภัณฑ์	ก่อสร้าง	รถตักหน้าขุดหลัง ชนิดขับเคลื่อน ๔ ล้อจำนวน ๑ คัน	๓,๕๒๐,๐๐๐	-	-	-	-	กองช่าง

ส่วนที่ ๔

ส่วนที่ ๔

การติดตามและประเมินผล

๑. การติดตามและประเมินผลยุทธศาสตร์

ในการจัดทำแผนพัฒนาท้องถิ่นนั้น จะต้องมีการติดตามและประเมินผลแผนพัฒนา โดยจะต้องติดตามและประเมินยุทธศาสตร์ ตามระเบียบกระทรวงมหาดไทย ว่าด้วยการจัดทำแผนขององค์กรปกครองส่วนท้องถิ่น พ.ศ. ๒๕๔๘ หมวด ๖ ข้อ ๒๙ และระเบียบกระทรวงมหาดไทย ว่าด้วยการจัดทำแผนขององค์กรปกครองส่วนท้องถิ่น (ฉบับที่ ๒) พ.ศ. ๒๕๕๙ ข้อ ๑๓ และในการประเมินแผนนั้นจะต้อง ดำเนินการประเมินคุณภาพของแผนยุทธศาสตร์การพัฒนาคตามแนวทางการติดตามและประเมินผลยุทธศาสตร์เพื่อสอดคล้องแผนพัฒนาท้องถิ่นสี่ปีขององค์กรปกครองส่วนท้องถิ่น แจ้งตามหนังสือกระทรวงมหาดไทย ที่ มท ๐๘๑๐.๒/ว ๕๗๙๗ ลงวันที่ ๑๐ ตุลาคม ๒๕๕๙ เรื่อง แนวทางและหลักเกณฑ์การจัดทำและประสานแผนพัฒนาท้องถิ่นสี่ปี (พ.ศ. ๒๕๖๑-๒๕๖๔) ขององค์กรปกครองส่วนท้องถิ่น ตามระเบียบกระทรวงมหาดไทย ว่าด้วยการจัดทำแผนขององค์กรปกครองส่วนท้องถิ่น (ฉบับที่ ๒) พ.ศ.๒๕๕๙

๒. การติดตามและประเมินผลโครงการ

ในการจัดทำแผนพัฒนาท้องถิ่นนั้น จะต้องมีการติดตามและ ประเมินผลแผนพัฒนา โดยจะต้องติดตามและประเมินผลโครงการ ตามระเบียบกระทรวงมหาดไทย ว่าด้วยการจัดทำแผนขององค์กรปกครองส่วน ท้องถิ่น พ.ศ. ๒๕๔๘ หมวด ๖ ข้อ ๒๙ และระเบียบกระทรวงมหาดไทย ว่าด้วยการจัดทำแผนขององค์กรปกครองส่วนท้องถิ่น (ฉบับที่ ๒) พ.ศ. ๒๕๕๙ ข้อ ๑๓ และในการประเมินแผนนั้นจะต้อง ดำเนินการประเมินคุณภาพของแผน ยุทธศาสตร์การพัฒนาคตามแนวทางการติดตามและประเมินผลยุทธศาสตร์เพื่อสอดคล้องแผนพัฒนาท้องถิ่นสี่ปีของ องค์กรปกครองส่วนท้องถิ่น แจ้งตามหนังสือกระทรวงมหาดไทย ที่ มท ๐๘๑๐.๒/ว ๕๗๙๗ ลงวันที่ ๑๐ ตุลาคม ๒๕๕๙ เรื่อง แนวทางและหลักเกณฑ์การจัดทำและประสานแผนพัฒนาท้องถิ่นสี่ปี (พ.ศ. ๒๕๖๑-๒๕๖๔) ขององค์กรปกครองส่วนท้องถิ่น ตามระเบียบกระทรวงมหาดไทย ว่าด้วยการจัดทำแผนขององค์กรปกครองส่วนท้องถิ่น (ฉบับที่ ๒) พ.ศ. ๒๕๕๙

๓. สรุปผลการพัฒนาท้องถิ่นในภาพรวม

๓.๑ การวัดผลในเชิงปริมาณและเชิงคุณภาพ

(๑) การวัดผลในเชิงปริมาณ ตามที่เทศบาลตำบลใหม่ได้ดำเนินการจัดทำแผนพัฒนาขึ้นมา เพื่อใช้เป็นเครื่องมือในการ พัฒนาเทศบาล ให้บรรลุเป้าหมายที่วางไว้ เกิดประสิทธิภาพประสิทธิผลสูงสุดในการแก้ไขปัญหา ให้กับประชาชน ในการจัดทำแผนพัฒนานั้นจะต้องมีการติดตามและประเมินแผนพัฒนาตามระเบียบ กระทรวงมหาดไทย ว่าด้วยการจัดทำแผนขององค์กรปกครองส่วนท้องถิ่น พ.ศ. ๒๕๔๘ หมวด ๖ ข้อ ๒๙ และระเบียบ กระทรวงมหาดไทย ว่าด้วยการจัดทำแผนขององค์กรปกครองส่วนท้องถิ่น (ฉบับที่ ๒) พ.ศ. ๒๕๕๙ ข้อ ๑๓ โดย คณะกรรมการติดตามและประเมินแผนพัฒนาเป็นผู้ดำเนินการติดตามและประเมินผลแผนพัฒนา ซึ่งคณะกรรมการ จะต้องดำเนินการกำหนดแนวทาง วิธีการในการติดตามและประเมินผลแผนพัฒนา ดำเนินการติดตามและประเมินผล แผนพัฒนา รายงานผลและเสนอความเห็นซึ่งได้จากการติดตามและประเมินผลแผนพัฒนาต่อผู้บริหารท้องถิ่น เพื่อให้ผู้บริหารท้องถิ่นเสนอต่อสภาท้องถิ่น และคณะกรรมการพัฒนาท้องถิ่น พร้อมทั้งประกาศผลการติดตามและ ประเมินผลแผนพัฒนาให้ประชาชนใน

ท้องถิ่นทราบในที่เปิดเผยภายในสิบห้าวันนับแต่วันรายงานผลและเสนอ ความเห็นดังกล่าวและต้องปิดประกาศไว้เป็นระยะเวลาไม่น้อยกว่าสามสิบวันโดยอย่างน้อยปีละสองครั้งภายในเดือน เมษายนและภายในเดือนตุลาคมของทุกปี

โดยเครื่องมือที่ใช้ในการติดตามและประเมินผลในเชิงปริมาณ มีดังนี้

แบบที่ ๑ การกำกับการจัดทำแผนยุทธศาสตร์ขององค์กรปกครองส่วนท้องถิ่น

การติดตามและประเมินผลด้วยระบบ e-plan (www.dla.go.th)

(๒) การวัดผลในเชิงคุณภาพ การจัดผลเชิงคุณภาพ เทศบาลใช้การสำรวจความพึงพอใจในการวัดผลเชิงคุณภาพโดยภาพรวม โดยได้ มีการประเมินความพึงพอใจ ซึ่งการประเมินความพึงพอใจทำให้ทราบถึงผลเชิงคุณภาพในการดำเนินงานของ เทศบาลในภาพรวม

โดยเครื่องมือที่ใช้ในการประเมินความพึงพอใจ มีดังนี้

แบบที่ ๓/๒ แบบประเมินความพึงพอใจต่อผลการดำเนินงานของเทศบาลตำบลใหม่

แบบที่ ๓/๓ แบบประเมินความพึงพอใจของประชาชนที่มีต่อการให้บริการ

๔. ข้อเสนอแนะในการจัดทำแผนพัฒนาท้องถิ่นในอนาคต

๔.๑ ผลกระทบนำไปสู่ออนาคต

๑. เกิดการพัฒนาพัฒนาที่ล่าช้า เพราะการดำเนินงานต่างๆ ขององค์กรปกครองส่วนท้องถิ่นต้องผ่านกระบวนการหลายขั้นตอน สลับซับซ้อน

๒. ประชาชนอาจเกิดความเบื่อหน่ายกับกระบวนการจัดทำแผนที่มีความยุ่งยากมากขึ้น และประชาชนมองว่า องค์กรไม่สามารถตอบสนองตามความต้องการที่เสนอได้ทันทั่วถึง

๓. ปัญหาอาจไม่ได้รับการแก้ไขอย่างตรงจุดเพราะข้อจำกัดของระเบียบกฎหมายที่ทำให้ยากและบาง เรื่องอาจทำไม่ได้

๔. โครงการต่าง ๆ ในแต่ละปีมีมาก ไม่สามารถดำเนินการได้ทั้งหมด งบประมาณไม่เพียงพอ

๔.๒ ข้อสังเกต ข้อเสนอแนะ ผลจากการพัฒนา

๑) การจัดทำแผนพัฒนาท้องถิ่นสี่ปีควรพิจารณาใช้แผนยุทธศาสตร์การพัฒนามาเป็นกรอบในการจัดทำแผนพัฒนาท้องถิ่นสี่ปีและให้มีความสอดคล้องกัน

๒) การจัดทำแผนพัฒนาท้องถิ่นสี่ปีควรพิจารณางบประมาณและคำนึงถึงสถานะทางการคลังใน การพิจารณาโครงการ/กิจกรรม ที่จะบรรจุในแผนพัฒนาถิ่น

๓) ควรเร่งรัดให้มีการดำเนินโครงการ/กิจกรรม ที่ตั้งในข้อบัญญัติงบประมาณรายจ่ายให้สามารถ ดำเนินการได้ในปีงบประมาณนั้น และดำเนินการให้ทันตามแผนการดำเนินงานที่กำหนด

แบบที่ ๑ แบบช่วยกำกับกำจัดทำแผนยุทธศาสตร์ของท้องถิ่นโดยตนเอง

คำชี้แจง : แบบที่ ๑ เป็นแบบประเมินตนเองในการจัดทำแผนยุทธศาสตร์ขององค์กรปกครองส่วนท้องถิ่น โดยจะทำการประเมินและรายงานทุกๆ ครั้ง หลังจากที้องค์กรปกครองส่วนท้องถิ่นได้ประกาศใช้แผนยุทธศาสตร์แล้ว

ชื่อองค์กรปกครองส่วนท้องถิ่น เทศบาลตำบลใหม่

ประเด็นการประเมิน	มีการดำเนินงาน	ไม่มีการดำเนินงาน
ส่วนที่ ๑ คณะกรรมการพัฒนาท้องถิ่น		
๑. มีการจัดตั้งคณะกรรมการพัฒนาท้องถิ่นเพื่อจัดทำแผนพัฒนาท้องถิ่น	/	
๒. มีการจัดประชุมคณะกรรมการพัฒนาท้องถิ่นเพื่อจัดทำแผนพัฒนาท้องถิ่น	/	
๓. มีการจัดประชุมอย่างต่อเนื่องสม่ำเสมอ	/	
๔. มีการจัดตั้งคณะกรรมการสนับสนุนการจัดทำแผนพัฒนาท้องถิ่น	/	
๕. มีการจัดประชุมคณะกรรมการสนับสนุนการจัดทำแผนพัฒนาท้องถิ่น	/	
๖. มีคณะกรรมการพัฒนาท้องถิ่นและประชาคมท้องถิ่นพิจารณาร่างแผนยุทธศาสตร์การพัฒนา	/	
ส่วนที่ ๒ การจัดทำแผนการพัฒนาท้องถิ่น	/	
๗. มีการรวบรวมข้อมูลและปัญหาสำคัญของท้องถิ่นมาจัดทำฐานข้อมูล	/	
๘. มีการเปิดโอกาสให้ประชาชนเข้ามามีส่วนร่วมในการจัดทำแผน	/	
๙. มีการวิเคราะห์ศักยภาพของท้องถิ่น (SWOT) เพื่อประเมินสถานการณ์การพัฒนาท้องถิ่น	/	
๑๐. มีการกำหนดวิสัยทัศน์และภารกิจหลักการพัฒนาท้องถิ่นที่สอดคล้องกับศักยภาพของท้องถิ่น	/	
๑๑. มีการกำหนดวิสัยทัศน์และภารกิจหลักการพัฒนาท้องถิ่นที่สอดคล้องกับยุทธศาสตร์จังหวัด	/	
๑๒. มีการกำหนดจุดมุ่งหมายเพื่อการพัฒนาที่ยั่งยืน	/	
๑๓. มีการกำหนดเป้าหมายการพัฒนาท้องถิ่น	/	
๑๔. มีการกำหนดยุทธศาสตร์การพัฒนาและแนวทางการพัฒนา	/	
๑๕. มีการกำหนดยุทธศาสตร์ที่สอดคล้องกับยุทธศาสตร์จังหวัด	/	
๑๖. มีการอนุมัติและประกาศใช้แผนยุทธศาสตร์การพัฒนา	/	
๑๗. มีการจัดทำบัญชีกลุ่มโครงการในแผนยุทธศาสตร์	/	
๑๘. มีการกำหนดรูปแบบการติดตามประเมินผลแผนยุทธศาสตร์	/	
๑๙. มีการทบทวนแผนยุทธศาสตร์หรือไม่	/	

แบบที่ ๓/๒ แบบประเมินความพึงพอใจต่อผลการดำเนินงานของ

องค์กรปกครองส่วนท้องถิ่นในภาพรวม

คำชี้แจง : แบบที่ ๓/๒ เป็นแบบสำรวจความพึงพอใจของประชาชน ต่อการดำเนินงานขององค์กรปกครองส่วนท้องถิ่นในภาพรวม โดยกำหนดให้มีการเก็บข้อมูลปีละ ๑ ครั้ง หลังจากสิ้นสุดปีงบประมาณ

ส่วนที่ ๑ ข้อมูลทั่วไป

๑. เพศ () ชาย () หญิง
๒. อายุ () ต่ำกว่า ๒๐ ปี () ๒๐-๓๐ ปี () ๓๑-๔๐ ปี
() ๔๑-๕๐ ปี () ๕๑-๖๐ ปี () มากกว่า ๖๐ ปี
๓. การศึกษา () ประถมศึกษา () มัธยมศึกษาหรือเทียบเท่า () อนุปริญญาหรือเทียบเท่า
() ปริญญาตรี () สูงกว่าปริญญาตรี () อื่นๆ
๔. อาชีพหลัก () รับราชการ () เอกชน/รัฐวิสาหกิจ () ค้าขาย ธุรกิจส่วนตัว
() รับจ้าง () นักเรียนนักศึกษา () เกษตรกร
() อื่นๆ ระบุ

ส่วนที่ ๒ ความพึงพอใจต่อผลการดำเนินงานขององค์กรปกครองส่วนท้องถิ่น

๕. ท่านมีความพึงพอใจต่อผลการดำเนินงานขององค์กรปกครองส่วนท้องถิ่นในภาพรวมมากน้อยเพียงใด

ความพึงพอใจ	พอใจมาก	พอใจ	ไม่พอใจ
๑. มีการเปิดโอกาสให้ประชาชนมีส่วนร่วมในโครงการ/กิจกรรม		/	
๒. มีการประชาสัมพันธ์ให้ประชาชนรับรู้ข้อมูลของโครงการ/กิจกรรม		/	
๓. มีการเปิดโอกาสให้ประชาชนแสดงความคิดเห็นในโครงการ/กิจกรรม		/	
๔. มีการรายงานผลการดำเนินงานของโครงการ/กิจกรรมให้ประชาชนทราบ		/	
๕. การเปิดโอกาสให้ประชาชนตรวจสอบการดำเนินโครงการ/กิจกรรม		/	
๖. การดำเนินงานเป็นไปตามระยะเวลาที่กำหนด		/	
๗. ผลการดำเนินโครงการ/กิจกรรมนำไปสู่การแก้ไขปัญหาของประชาชนในท้องถิ่น		/	
๘. การแก้ไขปัญหาและการตอบสนองความต้องการของประชาชน		/	
๙. ประโยชน์ที่ประชาชนได้รับจากการดำเนินโครงการ/กิจกรรม		/	

แบบที่ ๓/๓ แบบประเมินความพึงพอใจต่อผลการดำเนินงานของ

องค์กรปกครองส่วนท้องถิ่นในภาพรวม

ส่วนที่ ๑ ข้อมูลทั่วไป

๑. เพศ () ชาย () หญิง
๒. อายุ () ต่ำกว่า ๒๐ ปี () ๒๐-๓๐ ปี () ๓๑-๔๐ ปี
 () ๔๑-๕๐ ปี () ๕๑-๖๐ ปี () มากกว่า ๖๐ ปี
๓. การศึกษา () ประถมศึกษา () มัธยมศึกษาหรือเทียบเท่า () อนุปริญญาหรือเทียบเท่า
 () ปริญญาตรี () สูงกว่าปริญญาตรี () อื่นๆ
๔. อาชีพหลัก () รับราชการ () เอกชน/รัฐวิสาหกิจ () ค้าขาย ธุรกิจส่วนตัว
 () รับจ้าง () นักเรียนนักศึกษา () เกษตรกร
 () อื่น ๆ ระบุ

ส่วนที่ ๒ ความพึงพอใจต่อผลการดำเนินงานขององค์กรปกครองส่วนท้องถิ่น

๕. หากให้ท่านประเมินความพึงพอใจต่อผลการดำเนินงานขององค์กรปกครองส่วนท้องถิ่น ในการพัฒนาด้านโครงสร้างพื้นฐาน โดยให้คะแนนเต็ม ๑๐ ท่านจะให้คะแนนองค์กรปกครองส่วนท้องถิ่นของท่านเท่าใด

ความพึงพอใจ	คะแนน (๑๐ คะแนน)
๑. มีการเปิดโอกาสให้ประชาชนมีส่วนร่วมในโครงการ/กิจกรรม	
๒. มีการประชาสัมพันธ์ให้ประชาชนรับรู้ข้อมูลของโครงการ/กิจกรรม	
๓. มีการเปิดโอกาสให้ประชาชนแสดงความคิดเห็นในโครงการ/กิจกรรม	
๔. มีการรายงานผลการดำเนินงานของโครงการ/กิจกรรมให้ประชาชนทราบ	
๕. การเปิดโอกาสให้ประชาชนตรวจสอบการดำเนินโครงการ/กิจกรรม	
๖. การดำเนินงานเป็นไปตามระยะเวลาที่กำหนด	
๗. ผลการดำเนินโครงการ/กิจกรรมนำไปสู่การแก้ไขปัญหาของประชาชนในท้องถิ่น	
๘. ประโยชน์ที่ประชาชนได้รับจากการดำเนินโครงการ/กิจกรรม	

๖. หากให้ท่านประเมินความพึงพอใจต่อผลการดำเนินงานขององค์กรปกครองส่วนท้องถิ่นในการพัฒนาด้านการส่งเสริมการศึกษาและพัฒนาคุณภาพชีวิต โดยให้คะแนนเต็ม ๑๐ ท่านจะให้คะแนนองค์กรปกครองส่วนท้องถิ่นของท่านเท่าใด

ความพึงพอใจ	คะแนน (๑๐ คะแนน)
๑. มีการเปิดโอกาสให้ประชาชนมีส่วนร่วมในโครงการ/กิจกรรม	
๒. มีการประชาสัมพันธ์ให้ประชาชนรับรู้ข้อมูลของโครงการ/กิจกรรม	
๓. มีการเปิดโอกาสให้ประชาชนแสดงความคิดเห็นในโครงการ/กิจกรรม	
๔. มีการรายงานผลการดำเนินงานของโครงการ/กิจกรรมให้ประชาชนทราบ	
๕. การเปิดโอกาสให้ประชาชนตรวจสอบการดำเนินโครงการ/กิจกรรม	
๖. การดำเนินงานเป็นไปตามระยะเวลาที่กำหนด	
๗. ผลการดำเนินโครงการ/กิจกรรมนำไปสู่การแก้ไขปัญหาของประชาชนในท้องถิ่น	
๘. ประโยชน์ที่ประชาชนได้รับจากการดำเนินโครงการ/กิจกรรม	

๗. หากให้ท่านประเมินความพึงพอใจต่อผลการดำเนินงานขององค์กรปกครองส่วนท้องถิ่นในการพัฒนาด้านการจัดระเบียบชุมชน สังคม และการรักษาความสงบเรียบร้อย โดยให้คะแนนเต็ม ๑๐ ท่านจะให้คะแนนองค์กร ปกครองส่วนท้องถิ่นของท่านเท่าใด

ความพึงพอใจ	คะแนน (๑๐ คะแนน)
๑. มีการเปิดโอกาสให้ประชาชนมีส่วนร่วมในโครงการ/กิจกรรม	
๒. มีการประชาสัมพันธ์ให้ประชาชนรับรู้ข้อมูลของโครงการ/กิจกรรม	
๓. มีการเปิดโอกาสให้ประชาชนแสดงความคิดเห็นในโครงการ/กิจกรรม	
๔. มีการรายงานผลการดำเนินงานของโครงการ/กิจกรรมให้ประชาชนทราบ	
๕. การเปิดโอกาสให้ประชาชนตรวจสอบการดำเนินโครงการ/กิจกรรม	
๖. การดำเนินงานเป็นไปตามระยะเวลาที่กำหนด	
๗. ผลการดำเนินโครงการ/กิจกรรมนำไปสู่การแก้ไขปัญหาของประชาชนในท้องถิ่น	
๘. ประโยชน์ที่ประชาชนได้รับจากการดำเนินโครงการ/กิจกรรม	

๘. หากให้ท่านประเมินความพึงพอใจต่อผลการดำเนินงานขององค์กรปกครองส่วนท้องถิ่นในการพัฒนาด้านการวางแผนการส่งเสริมการลงทุน พาณิชยกรรมและการท่องเที่ยว โดยให้คะแนนเต็ม ๑๐ ท่านจะให้คะแนนองค์กรปกครองส่วนท้องถิ่นของท่านเท่าใด

ความพึงพอใจ	คะแนน (๑๐ คะแนน)
๑. มีการเปิดโอกาสให้ประชาชนมีส่วนร่วมในโครงการ/กิจกรรม	
๒. มีการประชาสัมพันธ์ให้ประชาชนรับรู้ข้อมูลของโครงการ/กิจกรรม	
๓. มีการเปิดโอกาสให้ประชาชนแสดงความคิดเห็นในโครงการ/กิจกรรม	
๔. มีการรายงานผลการดำเนินงานของโครงการ/กิจกรรมให้ประชาชนทราบ	
๕. การเปิดโอกาสให้ประชาชนตรวจสอบการดำเนินโครงการ/กิจกรรม	
๖. การดำเนินงานเป็นไปตามระยะเวลาที่กำหนด	
๗. ผลการดำเนินโครงการ/กิจกรรมนำไปสู่การแก้ไขปัญหาของประชาชนในท้องถิ่น	
๘. ประโยชน์ที่ประชาชนได้รับจากการดำเนินโครงการ/กิจกรรม	

๙. หากให้ท่านประเมินความพึงพอใจต่อผลการดำเนินงานขององค์กรปกครองส่วนท้องถิ่นในการพัฒนาด้านการบริหารจัดการและอนุรักษ์ทรัพยากรธรรมชาติและสิ่งแวดล้อม โดยให้คะแนนเต็ม ๑๐ ท่านจะให้คะแนนองค์กรปกครองส่วนท้องถิ่นของท่านเท่าใด

ความพึงพอใจ	คะแนน (๑๐ คะแนน)
๑. มีการเปิดโอกาสให้ประชาชนมีส่วนร่วมในโครงการ/กิจกรรม	
๒. มีการประชาสัมพันธ์ให้ประชาชนรับรู้ข้อมูลของโครงการ/กิจกรรม	
๓. มีการเปิดโอกาสให้ประชาชนแสดงความคิดเห็นในโครงการ/กิจกรรม	
๔. มีการรายงานผลการดำเนินงานของโครงการ/กิจกรรมให้ประชาชนทราบ	
๕. การเปิดโอกาสให้ประชาชนตรวจสอบการดำเนินโครงการ/กิจกรรม	
๖. การดำเนินงานเป็นไปตามระยะเวลาที่กำหนด	
๗. ผลการดำเนินโครงการ/กิจกรรมนำไปสู่การแก้ไขปัญหาของประชาชนในท้องถิ่น	
๘. ประโยชน์ที่ประชาชนได้รับจากการดำเนินโครงการ/กิจกรรม	

๑๐. หากให้ท่านประเมินความพึงพอใจต่อผลการดำเนินงานขององค์กรปกครองส่วนท้องถิ่นในการพัฒนาด้าน ศาสนา ศิลปวัฒนธรรม จารีตประเพณี และภูมิปัญญาท้องถิ่น โดยให้คะแนนเต็ม ๑๐ ท่านจะให้คะแนนองค์กร ปกครองส่วนท้องถิ่นของท่านเท่าใด

ความพึงพอใจ	คะแนน (๑๐ คะแนน)
๑. มีการเปิดโอกาสให้ประชาชนมีส่วนร่วมในโครงการ/กิจกรรม	
๒. มีการประชาสัมพันธ์ให้ประชาชนรับรู้ข้อมูลของโครงการ/กิจกรรม	
๓. มีการเปิดโอกาสให้ประชาชนแสดงความคิดเห็นในโครงการ/กิจกรรม	
๔. มีการรายงานผลการดำเนินงานของโครงการ/กิจกรรมให้ประชาชนทราบ	
๕. การเปิดโอกาสให้ประชาชนตรวจสอบการดำเนินโครงการ/กิจกรรม	
๖. การดำเนินงานเป็นไปตามระยะเวลาที่กำหนด	
๗. ผลการดำเนินโครงการ/กิจกรรมนำไปสู่การแก้ไขปัญหาของประชาชนในท้องถิ่น	
๘. ประโยชน์ที่ประชาชนได้รับจากการดำเนินโครงการ/กิจกรรม	

๑๑. หากให้ท่านประเมินความพึงพอใจต่อผลการดำเนินงานขององค์กรปกครองส่วนท้องถิ่นในการพัฒนาด้าน กระบวนการบริหารจัดการที่ดีในองค์กร และการมีส่วนร่วมของประชาชน โดยให้คะแนนเต็ม ๑๐ ท่านจะให้ คะแนนองค์กรปกครองส่วนท้องถิ่นของท่านเท่าใด

ความพึงพอใจ	คะแนน (๑๐ คะแนน)
๑. มีการเปิดโอกาสให้ประชาชนมีส่วนร่วมในโครงการ/กิจกรรม	
๒. มีการประชาสัมพันธ์ให้ประชาชนรับรู้ข้อมูลของโครงการ/กิจกรรม	
๓. มีการเปิดโอกาสให้ประชาชนแสดงความคิดเห็นในโครงการ/กิจกรรม	
๔. มีการรายงานผลการดำเนินงานของโครงการ/กิจกรรมให้ประชาชนทราบ	
๕. การเปิดโอกาสให้ประชาชนตรวจสอบการดำเนินโครงการ/กิจกรรม	
๖. การดำเนินงานเป็นไปตามระยะเวลาที่กำหนด	
๗. ผลการดำเนินโครงการ/กิจกรรมนำไปสู่การแก้ไขปัญหาของประชาชนในท้องถิ่น	
๘. ประโยชน์ที่ประชาชนได้รับจากการดำเนินโครงการ/กิจกรรม	

ภาคผนวก